CC-0. In Public Domain. Digitization by eGangotri

Prof. Madhav Prasad Lamichhane Collection, Kathmandu, Nepal

CC-0. In Public Domain. Digitization by eGangotri

Prof. Madhav Prasad Lamichhane Collection, Kathmandu, Nepal

CC-0. In Public Domain. Digitization by eGangotri

Prof. Madhav Prasad Lamichhane Collection, Kathmandu, Nepal

CC-0. In Public Domain. Digitization by eGangotri

Prof. Madhav Prasad Lamichhane Collection, Kathmandu, Nepal

CC-0. In Public Domain. Digitization by eGangotri

बृहत् पुरश्चर्यार्णवः

श्री ५ महाराजाधिराजप्रतापसिंहसाहदेवविरचितः

द्वितीय-खण्डः

श्री ५ महाराजाधिराजमहेन्द्रवीरविक्रमसाहदेवस्याधिकृत्या
निरीक्षणपूर्वकं विस्तृतः प्रकाशितश्च
रथिधनशम्शेरजङ्गबहादुरराणावर्मणा

वि. सं. २०२८

मुद्रित : नेपाल प्रेसे, काष्ठमण्डपे, शुक्रपथे

Prof. Madhav Prasad Lamichhane Collection, Kathmandu, Nepal

CC-0. In Public Domain. Digitization by eGangotri

अस्य सर्वेऽधिकाराः प्रकाशकाऽधीनाः

मूल्यम् रु. ३५।-

Prof. Madhav Prasad Lamichhane Collection, Kathmandu, Nepal

CC-0. In Public Domain. Digitization by eGangotri

BRIHAT PURASHCHARYARNAVA

Compiled by
Late H. M. Maharajadhiraja
PRATAPA SIMHA SHAHA DEVA

PART II

By the permission of
H. M. Maharajadhiraja
MAHENDRA BIRA BICKRAMA SHAHA DEVA

Revised, Enlarged & Published by
Lt. General DHANA SHAMSHER JUNG BAHADUR RANA

1971 A. D.

Printed at
The Nepal Press, Shukra Path (New Road)
Kathmandu

Prof. Madhav Prasad Lamichhane Collection, Kathmandu, Nepal

CC-0. In Public Domain. Digitization by eGangotri

All rights reserved by the publisher

Price: Rs. 35.00

Prof. Madhav Prasad Lamichhane Collection, Kathmandu, Nepal

CC-0. In Public Domain. Digitization by eGangotri

।। समर्पणम् ।।

श्रीमत्साहप्रतापक्षितिपविरचिते तन्त्रसर्वस्वरूपे
तन्त्रेभ्यश्च प्रमाणान्तरमपि निहितं पुस्तकेऽस्मिन् विविच्य ।
संशोध्य ग्रन्थरत्नं तदिदमनुपमं नूतनाभासरूपं
भक्तिश्रद्धास्नुतात्मोपहरति नृपतिश्रीमहेन्द्राङ्घ्रिपद्मे ।।

सदाभक्तसेवकः
धनश्यामघोरः

Prof. Madhav Prasad Lamichhane Collection, Kathmandu, Nepal

CC-0. In Public Domain. Digitization by eGangotri

Prof. Madhav Prasad Lamichhane Collection, Kathmandu, Nepal

CC-0. In Public Domain. Digitization by eGangotri

चित्र-सूची

देवताको नाम	चित्र पृष्ठाङ्क	ध्यानको पृष्ठाङ्क
पञ्चास्यगजाननः	३७०	३७०
मार्तण्ड भैरवः	३७०	३७४
विष्णुमूर्तिः	३७६	३७७
मत्स्यः	३७६	३८२
कूर्म्मः	३८२	३८२
वराहः	३८२	३८५
नृहरिः	४०४	४०४
त्रिविक्रमः	४०४	४०७
परशुरामः	४०८	४०८
रामचन्द्रः	४०८	४२१
बलरामः	४२२	४२३
श्रीकृष्णः	४२२	४३२
बौधः	४३२	४३३
कल्किः	४३२	४३५
सदाशिवः	४४८	४४८
शरभः	४५८	४५६

Prof. Madhav Prasad Lamichhane Collection, Kathmandu, Nepal

CC-0. In Public Domain. Digitization by eGangotri

Prof. Madhav Prasad Lamichhane Collection, Kathmandu, Nepal

CC-0. In Public Domain. Digitization by eGangotri

श्री ६ महाराजाधिराज महेन्द्र वीर विक्रम शाहदेव

Prof. Madhav Prasad Lamichhane Collection, Kathmandu, Nepal

CC-0. In Public Domain. Digitization by eGangotri

Prof. Madhav Prasad Lamichhane Collection, Kathmandu, Nepal

CC-0. In Public Domain. Digitization by eGangotri

द्वितीय खण्ड

विषयानुक्रमणिका

[अ]

अकृतपुरश्चरणो मन्त्रोऽशुभ-
प्रदः १२१

अग्निजिह्वामन्त्राः ६१

अग्निज्वालनमन्त्रः ५५

अग्नित्रयस्यैकीकरणम् ५४

अग्निविसर्जनम ७८

अग्निविसर्जनार्थं महाव्या-
हृतिः ७७

अग्निविहारः ७१

अग्नेर्ऋष्यादिन्यासः ५६

अग्नेर्गर्भाधानादिषोडश
संस्काराः ६६

अग्नेर्जिह्वासु हवनम ६८

अग्नेर्ध्यानम् ५८

अग्नेर्मूर्त्यादिषु हवनम् ६८

अग्ने परिस्तरणम ५६

अग्नेः पूजनम् ५६

अग्न्युत्तारणम् २३८

अघोरमन्त्रः १५१

अघोरमन्त्रध्यानादि ४६३

अजपागायत्रीजपसङ्कल्पः २०६

अजपाजपनिवेदनम् २०७

अजपाजपविधिः २०२

अधिवासनम् ७२

अध्वशोधनम् ७४

अध्वोत्पत्तिः ७६

अनन्तमन्त्रध्यानादि १०८

" ४३८

अनाहतचक्रे शिवध्यानम् २०१

अनुक्तजपसंख्याकमन्त्रजप-
संख्या २६६

अन्तर्मातृकान्यासः १६

अन्तर्यागः १८

अभिषेकमन्त्रः १०८

अमृतीकरणम ३६

अर्धनारीश्वरमन्त्रध्यानादि ४५८

अवगुण्ठनम् ३६

अष्टदिक्पालहोमः ६६

अष्टदिक्पालार्थं कलशस्था-
पनम् ३५

अष्टदिग्गजपूजनम ३५

अष्टभैरवाः १८५

अष्टमनृसिंहमन्त्रध्यानादि ४८०

अष्टशक्तयः १८५

असक्तपूजकस्यावाहनादि ३६

Prof. Madhav Prasad Lamichhane Collection, Kathmandu, Nepal

CC-0. In Public Domain. Digitization by eGangotri

[आ]

आग्नेय्यादिकलशस्थापनम् ३५
आचमनमन्त्रः ८
आचमनीयपात्रस्थापनम् २८
आज्ञाचक्रे गुरुध्यानम् २०७
आज्यसंस्कारः ६४
आणवीदीक्षा ८८
आणवीभेदाः ८८
आपदुद्धारवटुकमन्त्रः ४६०
आभिषेचिकी दीक्षा ६१
आवरणदेवताः ४२
आसननामलक्षाणि १३०
आसनपरिग्रहः ६
आसनप्रमाणानि १३०
आसनानि १३३
आसनानि कामनाभेदेन १३३
आसनानि निषिद्धानि १३१

[उ]

उच्छिष्टगणेशमन्त्रादि ३६६
उदयास्तपुरश्चरणभेदाः २८६
उपचारसमर्पणम् ३६
उपदेशदीक्षा ६१
उपदेशदीक्षासमयादि ६१

[ऋ]

ऋत्विगावरणवाक्यानि ४
ऋषिश्छन्द आदिज्ञानसा-
वश्यकम् ५६

[ए]

एकजटागायत्री २२१
एकद्व्यादिमुखरुद्राक्षना-
मानि १४४
एकपीठे पृथक्पूजानिषेधः २४२
एकलिङ्गादौ क्षेत्रपालविशेषाः १८८
एकाङ्गादिमन्त्राः १६
एकादशनृसिंहमन्त्रादि ४०२

[क]

करमाला वैष्णवे १५६
करमाला शाक्ते १५७
करशुद्धिः १२
कलशस्थापनम् १६
कलावती दीक्षा ८४
कलौ जपः शस्तः १२०
कलौ विष्णवादिमाहात्म्य-
स्थिति १२०
कल्किमन्त्रादि ४३२
कवित्वसम्पादनार्थ
पुरश्चरणम् २६७
„ ३००
कामकलास्थानानि ३२३
कामकलानामानि ३२३
कामगायत्री २२४
कामनाभेदेन मालाभेदाः १४२
काममन्त्रादि ४८३
कामरूपादिपीठस्थानानि १६५

Prof. Madhav Prasad Lamichhane Collection, Kathmandu, Nepal

CC-0. In Public Domain. Digitization by eGangotri

कार्त्तवीर्यमन्त्रादि ४७०
कालीगायत्री २२१
कालीगायत्र्यन्तरम् २२१
कुण्डेऽग्निजिह्वापूजनम् ६१
कुण्डेऽग्निजिधानम् ५४
कुण्डेऽग्निपूजनम् ६०
कुण्डेऽग्न्यङ्गदेवतादिपूजनम् ६१
कुण्डे देवताध्यानम् ५३
कुण्डे देवतापूजनम् ५२
कुण्डे पीठपूजनम् ५३
कुण्डे रेखासु पूजनम् ५१
कुण्डे रेखालिखनक्रमः ५१
कुण्डेऽष्टदलकमलपूजने वैष्णवेविशेषः ५३
कुण्डेऽष्टदलकमले पूजनम् ५२
कुण्डेऽष्टादशसंस्कारकरणाक्षमस्योपायः ५१
कुण्डेऽष्टादशसंस्काराः ४६
कुम्भः (प्रमाणविशेषः) १०३
कुलवृक्षाः ११४
कुल्लुकाः २४७
कुशविशेषः २११
कूर्मचक्रनवकोष्ठेषु पूज्यदेवाः १९५
कूर्मचक्रपरिमाणादि १९८
कूर्मचक्रप्रदर्शनम् १८९
कूर्मचक्रम् १८९
कूर्मचक्रविचार आवश्यकः १८९
कूर्मचक्रविचारः १९०
कूर्मचक्रविचाराभावस्थानम् १९७
कूर्मचक्रे विशेषः १९०
कूर्मचक्रे शुभाशुभानि १९१
कूर्ममन्त्रादि ३८२
कृष्णमन्त्रादि ४२४
क्रमदीक्षा ६२
„ ६६
क्रमदीक्षाप्राप्तदेवता ६२
क्रमदीक्षाफलम् ६५
क्रमदीक्षावश्यकत्वम् ६५
क्षिप्रप्रसादनगणेशमन्त्रादि ३६१
क्षेत्रपालनामानि १८७
क्षेत्रपालबलिमन्त्रः १८४
क्षेत्रपालमन्त्रादि ४६०
[ख]
खण्डितादि यन्त्रे दोषः २४२
खारी (प्रमाणविशेषः) लक्षणम् १०४
[ग]
गणेशगायत्री २१६
गणेशेतत्त्वानि ७४
गणेशपूजायां द्वारपूजनम् ६
गणेशप्रकरणम् ३५८
गणेशादिवलिः ४७
गणेशादिशक्तयः २०७

Prof. Madhav Prasad Lamichhane Collection, Kathmandu, Nepal

CC-0. In Public Domain. Digitization by eGangotri

गरुडगायत्री २२५
गरुडमन्त्रादि ४६६
गुरुतर्पणम् २८
गुरुदक्षिणा ८२
गुरुद्वारा शिष्याराधनार्पणम् ७६
गुरुध्यानम् १६६
गुरुपङ्क्तिपूजनम् ४२
गुरुस्तुतिः ८१
गुरुं विना मन्त्रान्तरग्रहणोपायः ११६
गुरोराज्ञाग्रहणवाक्यम् १
गुरोरावरणवाक्यम् २
गुर्वादिनमस्कारः १०
गुह्यकाली गायत्री २२३
गृहकूर्मे गृहनामविचारः १६१
गृहदशा १६५
गृहस्थजपे विशेषः १७६
गोपालगायत्री २२०
गोपालसुन्दरीमन्त्रादि ४३८
गौरी गायत्री २२३
गौरीमन्त्रादि ४६८
ग्रहणपुरश्चरणसङ्कल्पः ३०६
ग्रहणपुरश्चरणे नियमाः ३०५
ग्रहणे जपारम्भकालः ३०४
ग्रहणे पुरश्चरणम् ३०१
ग्रहणे भोजनादिविचारः ३०७

[घ]

घटचालनमन्त्रः १०:
घटे पल्लवादिदानमन्त्राः १०७
घण्टामन्त्रः ४४

[च]

चतुर्थनृसिंहमन्त्रादि ३९६
चतुर्दशनृसिंहमन्त्रादि ४०३
चरुपाकः ७०
चरुप्राशनम् ७१
चरुहोमः ७१
चितासाधनम् ३३८
चितासाधनसङ्कल्पः ३४१
चिन्तामणिपार्श्वेश्वरमन्त्रादि ४४६

[छ]

छिन्नमस्तागायत्री २२२

[ज]

जपकालेऽधिकारीभेदेन १२५
जपक्रमो मालायाम् २६१
जपनियमः १७६
जपपूर्त्तौ देवमार्गभेदेन विशेषः २७०
जपपूर्त्तौ विशेषः २६६
जपसमये देवचिन्तनप्रकारः २५६
जपसंख्यार्थं द्रव्याणि १५८
जपस्त्रिविधिः २६२
जपः कामनाविशेषे २६२

Prof. Madhav Prasad Lamichhane Collection, Kathmandu, Nepal

CC-0. In Public Domain. Digitization by eGangotri

जपारम्भः २५६
जपे त्याज्यानि १७७
जपे नियच्युतौ प्रायश्चित्तम् १८०
जपे नियम विशेषाः २६३
जपे वस्त्रनियमः १८१
जलदानम् ४५
जलप्रमाणमन्त्रः २१२
जलशोधनम् ८

[त]

तत्त्वमुद्रा १७१
तत्त्वाध्वादिहवनम् ७६
तत्त्वानि ७४
तर्पणम् २२६
,, २६६
तर्पणमन्त्रः २६७
तान्त्रिकसन्ध्या २१८
ताम्बूलार्पणम् ४६
तारागायत्री २२१
ताराविषयेऽजपाजपे विशेषः २०६
तिलकधारणविधिः २१६
तीर्थजलाभिषेचनमन्त्रः २१३
तीर्थजलामृतीकरणमन्त्रः २१३
तीर्थशक्तिध्यानम् २१२
तीर्थशक्तिमन्त्रः २१३
तीर्थावाहनमन्त्रः २१२
तृतीयनृसिंहमन्त्रादि ३९६
तेजोवन्तः १८०

त्रयोदशनृसिंहमन्त्रादि ४०३
त्रिपुरभैरवीगायत्री २२२
त्रिपुरसुन्दरीगायत्री २२२
त्रिपुरादिपूजायां द्वारपूजने ६
विशेषः ४
त्रिराचमनम् ८
त्रिविक्रममन्त्रादि ४०६
त्रैपुरतत्वानि ७५

[द]

दक्षिणामूर्त्तिमन्त्रादि ४५३
दधिवामनमन्त्रादि ४०५
दन्तकाष्ठपरीक्षा ३
निराकरणार्थं मन्त्रः ४
दन्तधावनमन्त्रः २१०
दन्तधावनकाष्ठादि २१०
दशदिक्पालपूजनम् ४३
दशदिक्पालबीजानि १८४
दशदिग्बन्धनम् १०
दशमनृसिंहमन्त्रादि ४०३
दीक्षाकर्माङ्गहवने सङ्कल्पः ४९
दीक्षादिनकृत्यम् ७३
दीक्षादिनात् प्रकृत्यम् (शिष्यस्य) १
दीक्षादिनोपवासनिषेधः ८२
दीक्षाप्रयोगः १
दीक्षामण्डपद्वारपूजनम् ४
दीक्षामण्डपप्रवेशनियमः ७

Prof. Madhav Prasad Lamichhane Collection, Kathmandu, Nepal

CC-0. In Public Domain. Digitization by eGangotri

दीक्षामण्डपसंस्कारः ७
दीपनाथभैरवपूजनम् ८
दीपपुरश्चरणम् ३१५
दुर्गागायत्री २२४
दूतीयागफलम् ३३४
दूतीयागविधिः ३१७
दूतीयागाधिकारी ३३७
दूतीयागोपत्तिः ३३५
दृग्दीक्षा ८९
देवतातर्पणम् २८
देवतावाहनादि ३६
देवतैकीकरणम् ७७
देहे कलास्थितिः ८४
द्वादशनृसिंहमन्त्रादि ४०२
द्वितीय नृसिंहमन्त्रादि ३९५

[ध]

धरणीमन्त्रादि ३८५
धूमावतीगायत्री २२२
ध्यानम् ३५
ध्यानस्नानविधिः २१५

[न]

नक्तपदार्थः २६४
नित्यकर्माणि १७५
नित्यपूजाविधिः २२९
नित्यपूजासङ्कल्पः २३०
नित्यहोमविधिः २३१
नित्यहोमसङ्कल्पः २३२
नित्यहोमे विशेषः २३३
नियमाः १७३
निर्वाणम् २५२
निर्माल्यभोजिदेवार्चनम् ४६
निर्माल्यार्पणम् ८०
नीलकण्ठशिवमन्त्रादि ४५७
नीलसरस्वतीगायत्री २२२
नृसिंहगायत्री २२०
नृसिंहपुरश्चरणम ३८६
नृसिंहस्यकामनाभेदेन ध्यानादि ३९२
नैवेद्यादिदानविधिः ४४

[प]

पञ्चकला ७४
पञ्चपल्लवाः ८१
पञ्चप्राणाहुतिदानम् ४५
पञ्चभूतबीजानि २१८
पञ्चवर्गाः १९४
पञ्चायतनदेवतास्थापनक्रमः ८६
पञ्चायतननिषेधः ८७
पञ्चायतनी दीक्षा ८६
परमीकरणम ३६
परशुराममन्त्रादि ४०७
पाद्यपात्रस्थापनम् २४
पाशुपतमन्त्रादि ४६४
पीठकुम्भे विशेषः ३४
पीठन्यासः १६

Prof. Madhav Prasad Lamichhane Collection, Kathmandu, Nepal

CC-0. In Public Domain. Digitization by eGangotri

पीठपूजा २६
,, ५३
पीठपूजा वैष्णवे ५३
पीठस्थानानि १६५
पीठस्थानोत्पत्तिः १६५
पीठे कुम्भस्थापनम ३१
पुरश्चरणकर्त्तु र्भोजननियमः २६४
पुरश्चरणकर्त्तु र्भोजनपात्रम् २६५
पुरश्चरणकालः १२१
,, २३३
पुरश्चरणदिशाः १२६
पुरश्चरणपदार्थः ११७
पुरश्चरणप्रयोजनम् ११७
पुरश्चरणभेदाः २८५
पुरश्चरणमावश्यकम् ११८
पुरश्चरणम् २३३
पुरश्चरणस्वरूपम् ११८
पुरश्चरणार्थं भूमिपरिग्रहः १८२
पुरश्चरणे आपन्नस्य साधनम २३५
पुरश्चरणे आसनविशेषः १३४
पुरश्चरणे आसनानि १३३
पुरश्चरणे नियमाः १२६
पुरश्चरणे निषिद्धदेशाः १२८
पुरश्चरणे निषिद्धान्नानि १३२
पुरश्चरणे निषिद्धासनानि १३३
पुरश्चरणे परान्नविचारः १३१
पुरश्चरणे भक्ष्यनियमः १३०
पुरश्चरणे महिषीदुग्धनिषेधः १३२
पुरश्चरणे सङ्कल्पपूर्ववाक्यम् २३३
पुरश्चरणे सङ्कल्पवाक्य-योजना २३४
पुरश्चरणे सङ्कल्पार्थं दिशा २३३
पुरश्चरणे सिद्धेरलाभे उपायः २८०
पुष्पाञ्जलिदानम् ४५
पूजाद्यसक्तस्य पुरश्चरणम् १३७
पूजाद्रव्यसंस्कारः ६
पूजान्ते जपः ४५
पूजायन्त्रप्रमाणम् २३७
पूजायन्त्रस्य न्यूनाधिक्ये फलम् २३७
पूजायन्त्रस्य सुवर्णादिमानम् २३७
पूर्णाभिषक आवश्यकः १०१
पूर्णाभिषेककलशः १०३
पूर्णाभिषेककालः १०२
पूर्णाभिषेकमाहात्म्यम् ११५
पूर्णाभिषेकविधिः १०२
पूर्णाभिषेकः १०१
पूर्णाभिषेकार्थं तीर्थजलानि १०६
पूर्णाहुतिः ७६
पूर्वादिकलशेषु पूजनम् ३४
पूर्वादितः कलशस्थापनम् ३४
प्रकृतितत्वानि ७५
प्राणप्रतिष्ठा ३८
प्राणवायुः २४७

Prof. Madhav Prasad Lamichhane Collection, Kathmandu, Nepal

CC-0. In Public Domain. Digitization by eGangotri

प्राणशक्तिध्यानम	३८	भूतशुद्धिः	१०
प्राणशक्तिन्यासार्थं विनियोगः	३६	भूतापसारणम्	७
प्राणस्थापनम्	१२	भूमिक्षमापनं प्रातः कृत्ये	२०६
प्रातः काले इष्टदेवचिन्तनम्	२००	[म]	
प्रातः कृत्यम्	१६६	मत्स्यपुरश्चरणादि	३८०
प्रोक्षणीपात्रस्थापनम्	२४	मधुपर्कपात्रस्थापनम्	२८
[ब]		ममुष्ये पशुत्वकरणम्	२४१
बलराममन्त्रादि	४२३	मन्त्रचैतन्यम्	२४७
बल्यन्ते जपस्तत्समर्पणं च	४८	मन्त्रदानम्	८१
बहिर्मातृकान्यासः सृष्टिक्रमेण	१२	मन्त्रशिखा	२४७
बहिर्मातृकान्यासः स्थिति-क्रमेण	१४	मन्त्रसिद्धिदा देशाः	१२७
बहिर्मातृकान्यास संहारक्रमेण	१५	मन्त्रसिद्धिप्रकारो दरिद्रस्य	२७०
बहिर्मातृकान्यासे विशेषः	१५	मन्त्रसिद्धिलक्षणम्	२७४
बुद्धमन्त्रादि	४३३	मन्त्रसिद्धे रूपायान्तराणि	२८२
ब्रह्मदक्षिणा	७८	मन्त्रसिद्धे र्विघ्नदः समयः	२७७
ब्रह्मावरणम्	६३	मन्त्रसिद्धे सिद्धयः	२७६
[भ]		मन्त्रस्नानविधिः	२१४
		मन्त्रस्य फलदातृत्वम्	१२०
भगमालामन्त्रः	३३०	मन्त्रस्य सूतकादि दोषाः	२४५
भस्मधारणम्	२१७	मन्त्रस्य सूतकादिदोषा-पकृतिः	२४६
भस्मधारणं शूद्रस्य	२१८		
भस्मनिर्माणम्	२१६	मन्त्रस्य स्वापप्रबोधौ	२४६
भस्मसंग्रहः	२१६	मन्त्रार्थादिज्ञानमावश्यकम्	२४५
भस्मसंस्कारः	२१७	मन्त्रावयवाः	२५६
भिक्षान्नानि	१३१	मन्त्रान्तरभेदेन राममन्त्राः	४१६
भुवनेश्वरीगायत्री	२२२	महागणपतिमन्त्रेण हवनम्	६६
भूतबलिः	४८	महासेतुः	२५२

Prof. Madhav Prasad Lamichhane Collection, Kathmandu, Nepal

CC-0. In Public Domain. Digitization by eGangotri

मातङ्गीगायत्री २२२
मातृकान्यासार्थमृष्यादि-न्यासः १२
मानसस्नानविधिः २१५
मानसीदीक्षा ८६
मान्त्रीदीक्षा ६०
मार्गभेदेन पूर्णाभिषेकः ११३
मार्जनम् २६८
मार्तण्डभैरवमन्त्रादि ३७३
मालाकारः १५०
मालाग्रथनकालः १४७
मालाग्रथनप्रकारः १४८
मालाग्रथने सूत्रभेदाः १४७
मालाग्रन्थिनियमः १५०
मालानियमच्युतौ हानिः १५३
मालानियमाः १५२
मालापूजनम् १५३
मालाप्रार्थनमन्त्रः १५२
मालाभङ्गे उपायः १५३
मालाभेदाः १५७
मालामन्त्रः १५३
मालायां जपेऽङ्गुलिनियमः १५४
मालासंस्कारः १४८
मालासंस्कारोऽधिकारि-विशेषे १५५
मुद्रानामानि १५६
मुद्रापदार्थः १५८
मुद्राप्रदर्शनार्थमवसराः १५६
मुद्रालक्षणानि १६१
मूलदेवतातर्पणम् ४३
मूलदेवतापादुकार्चनम ४३
मूलदेवतार्चनं प्रधानकलशे ३५
मूलाधारे गणेशध्यानम २०५
मृत्युञ्जयमन्त्रादि ४५०
मृदापहरणमन्त्रः २११

[य]

यन्त्रगायत्री २४०
यन्त्रप्रतिष्ठाविधिः २३६
यन्त्रलिखनद्रव्याणि २४३
यन्त्रविशेषार्थमष्टगन्धः २४२
यन्त्रस्फुटितादिदोषः २४२
यन्त्रे ताम्रादिमये पूजा-वर्षाणि २४४
यन्त्रे ताम्रादिमये फलानि २३६
यन्त्रे प्रस्तारः २४४
यन्त्रे रेखा २४४
युगभेदेन कलपोक्तजपसंख्या २६६

[र]

रामगायत्री २२०
राममन्त्रपुरश्चरणम् ३००
राममन्त्रादि ४०६
राममन्त्रार्थः ४११
राममन्त्रो लक्ष्मणोपासितः ४१६
रामसुन्दरीमन्त्रादि ४४१

Prof. Madhav Prasad Lamichhane Collection, Kathmandu, Nepal

CC-0. In Public Domain. Digitization by eGangotri

रामोत्पत्तिमासादि ३००
रुद्रगायत्री २१९
रुद्राक्षधारणप्रकारः १४६
रुद्राक्षभेदास्तन्माहात्म्यं च १४४
रुद्राक्षस्यैकादिमुखभेदेन नामानि १४४

[ल]

लक्ष्मीगणेशमन्त्रादि ३५९
लक्ष्मीगायत्री २२२
लक्ष्मीनारायणमन्त्रादि ४४३
लक्ष्मीनृसिंहमन्त्रादि ३९७
लक्ष्मीवासुदेवपुरश्चरणम् ३७८

[व]

वक्त्रैकीकरणम् ७१
वक्रतुण्डगणेशमन्त्रादि ३६२
वगलामुखीगायत्री २२२
वज्रादिदशशस्त्रपूजनम ४३
वटुकमन्त्रः १८६
वराहमन्त्रादि ३८३
वर्णमयीदीक्षा ८३
वर्णौषधिपुरश्चरणम् ३०७
वाचिकी दीक्षा ६०
वामनमन्त्रादि ४०५
वामनस्य षड्भेदाः ४०५
वाराहीबीजम् १८६
वास्तुबलिमन्त्रः १८५
विघ्नगणेशमन्त्रादि ३६८
विघ्नराजमन्त्रादि ३५८
विघ्नोत्सारणमन्त्रः ६
" १८३
विभूतिधारणम् २१६
विरिञ्चिगणनायकमन्त्रादि ३६६
विशुद्धचक्रे जीवात्मध्यानम् २०६
विष्णुपूजायां द्वारपूजनम ६
विष्णुप्रतिभाप्रमाणम २४२
विष्णुमन्त्रादि ३७४
वीरपुरश्चरणम् ३०८
वीरपुरश्चरणे आसनम् ३१२
वीरपुरश्चरणे पूजितशक्तिस्तवः ३१०
वीरपुरश्चरणे पूज्यशक्तयः ३०९
वीरपुरश्चरणे पूज्यशक्तिपूजा ३०९
वीरपुरश्चरणे शक्तिविचारः ३११
वीरसाधनम् ३५४
वेदिकायां स्थण्डिलादिनिर्माणम् ८
वैश्वदेवहोमः ४६

[श]

शक्तिगणेशमन्त्रादि ३६०
शङ्खस्थापनम् २१
शयननियमः १७५
शरभमन्त्रादि ४५९
शरीरस्थपीठे स्थानानि २०४
शवसाधनम ३४५

Prof. Madhav Prasad Lamichhane Collection, Kathmandu, Nepal

CC-0. In Public Domain. Digitization by eGangotri

शाक्ततत्वानि ७५
शाक्तपुरश्चरणे विशेष. १२१
शाम्भवी दीक्षा ६१
शास्त्री दीक्षा ६१
शिवगायत्री २१६
शिवप्रकरणम् ४४६
शिवलिङ्गप्रमाणम् २४२
शिवस्नानम् २१५
शिष्यस्यनामकरणम् ११४
शिष्याभिषेकः ८०
शिष्यार्थ वरप्रार्थना ७६
शौचमन्त्रः २१०
शौचविधिः २०६
श्रीधरमन्त्रादि ४४२
श्रीविद्यायां करमाला १५७

[स]

सकलीकरणम् ३६
सन्ध्यालोपप्रायाश्चित्तम् २२६
सन्ध्याविधिः २१८
सन्निधापनम् ३५
सन्निरोधनम् ३६
सप्तदिकीर्णद्रव्याणि ७
सम्मुखीकरणम् ३६
सर्वतोभद्रमण्डलपूजमम् २६
सर्वौषधिः ८२
सहस्रदलकमले परमात्मध्यानम् २०७
संक्षेपदीक्षा ८२
संक्षेपसन्ध्या २२६
संहारक्रमेण मातृकाध्यानादि १५
सामान्यार्घस्थापनम् ४
सिद्धिलक्षणानि २७४
सीतामन्त्रादि ४२२
सुदर्शनगायत्री २२०
सूर्यगायत्री २२०
सूर्यतस्तीर्थप्रार्थनम् २१२
सूर्यदेवोपूजयोर्द्वारपूजनम् ६
सूर्यमन्त्रस्त्र्यक्षरः ३७१
सूर्यमन्त्रादि ३७०
सूर्यार्घदानमन्त्रः ६
" २२७
" २२६
सूर्यार्घदानमावश्यकम् २२७
सृष्टिक्रमेण मातृकाध्यानादि १३
सेतुः २५२
सौरतत्वानि ७४
स्थानसाधकनाम्नोर्मित्रविचारः १६३
स्थितिक्रमेण मातृकाध्यानादि १५
स्थिररेखायन्त्रप्रतिष्ठाकालः २३८
स्नानविधिः २११
स्पार्शीदीक्षा ८६
स्मर (काम) मन्त्रादि
स्मार्त्तीदीक्षा ८८

Prof. Madhav Prasad Lamichhane Collection, Kathmandu, Nepal

CC-0. In Public Domain. Digitization by eGangotri

स्रुक्स्रुवसंस्कारः	६३	हवनार्थमग्निः	५४
स्नदेहेपीठपूजनम्	२६	हविष्यान्नानि	१३०
स्वप्नमानवमन्त्रः	७२	हेरम्बमन्त्रध्यानपुरश्चरणानि	३६३
स्वाधिष्ठाने ब्रह्मध्यानम्	२०६	हंसध्यानम्	२०३
[ह]		हुताग्नौ देवपूजनम्	७१
हनुमद्गायत्री	२२५	होमार्थं द्रव्यासादनम्	६३
हनुमन्मन्त्रादि	४७७	होमार्थं पात्रासादनम्	६२
हयग्रीवगायत्री	२२०	होमार्थमनुकल्पः	२७०
हयग्रीवमन्त्रादि	४३५	होमार्थमनुकल्पो वर्णभेदेन	२७०
हरिहरमन्त्रादि		होमो दोषनिवारणार्थम्	४
हरिद्रागणेशमन्त्रादि	३६३	होत्री दीक्षा	६०
हवनम्	६५		

Prof. Madhav Prasad Lamichhane Collection, Kathmandu, Nepal

CC-0. In Public Domain. Digitization by eGangotri

श्री ५ महाराजाधिराज प्रतापसिंह साहदेव

Prof. Madhav Prasad Lamichhane Collection, Kathmandu, Nepal

CC-0. In Public Domain. Digitization by eGangotri

Prof. Madhav Prasad Lamichhane Collection, Kathmandu, Nepal

CC-0. In Public Domain. Digitization by eGangotri

उपोद्घातः

अस्य बृहत्पुरश्चर्यार्ऽर्णवस्य पुनर्मुद्रणकारणमहं प्रथम खण्डस्यो- पोद्घाते प्रादर्शयम् । अत्र विषये मत्सहयोगिनां महाऽनुभावानां संस्त- वश्च तत्रैव प्रस्तुतः ।

अस्य ग्रन्थस्य प्रथमखण्डे तरङ्ग चतुष्टयं विद्यते ।

अथाऽस्मिन्प्रस्तुते द्वितीयखण्डेऽपि पञ्चमतरङ्गादारभ्याऽष्टम- तरङ्गपर्यन्तं समष्टिरूपेण चत्वारस्तरङ्गाः सन्ति ।

अत्र मया तन्त्रान्तरेभ्य उद्धृत्य भगवतो विष्णोरवतारदशकस्य रहस्य ध्यानसहितानि बहुवर्णानि चित्राणि चोपन्यास्तानि । एवं चाऽह- मिह पञ्चाननगणेशस्य, नारायणस्य, पञ्चवक्त्रस्य दशभुजस्य च सदा- शिवस्य, मार्तण्डभैरवस्य, शरभस्याऽष्टभुजस्य श्रीकृष्णस्य च बहुवर्णानि चित्राणि न्यवेशयम् ।

नेपालपालेन श्री ५ प्रतापसिंहस्तद्देवेनोद्धृतेषु नानाविधतन्त्र- प्रमाणेषु मयाऽपि यत्रतत्राऽपेक्षितस्थलेषु तन्त्रान्तरेभ्यः प्रमाणन्तराणि न्यधायिषत । तत्रैकमुदाहरणं प्रदर्श्यते तावत्क्रमदीक्षायां बृहद्वडवानल- तन्त्रान्नवप्रकाराणां विभिन्न क्रमाणां मूलग्रन्थाऽतिरिक्ता चर्चा च मयाऽकारि । किं बहुना पुस्तकाऽत्रलोकमाऽनन्तरं पाठकमहोदयाः स्वयमेवाऽत्रगताऽर्था भविष्यन्तीतिशम् ।

—भावत्क

Prof. Madhav Prasad Lamichhane Collection, Kathmandu, Nepal

CC-0. In Public Domain. Digitization by eGangotri

यो बृहत् 'पुरश्चर्यार्णवः' को निर्माणको कारण मैले अघि प्रथम पटलको उपोद्घातमा दर्शाइसकेको छु। यस विषयमा मलाई सहयोग दिने महानुभावहरूको परिचय पनि उसैमा दिएको छु। प्रथम खण्डमा चतुर्थ तरङ्गसम्म छ। अब यस द्वितीयखण्डमा पञ्चम तरङ्गदेखि अष्टम तरङ्गसम्म राखिएको छ। विशेष यसमा तन्त्रान्तरहरूबाट उद्धृत गरेर मैले विष्णुको दश अवतारहरूको रहस्य ध्यानसहित रङ्गीन चित्रहरू समेत राखेको छु। फेरि पंचानन गणेश, नारायण, पंचमुख दश भुज सदाशिव, मार्तण्ड भैरव, शरभ तथा अष्ट भुज श्रीकृष्णको पनि रङ्गीन चित्र राखेको छु। श्री ५ प्रतापसिंह शाहदेवबाट उद्धृत भएकोमा मैले विशेष जरूरत परेको ठाउँमा अरूहरू तन्त्रको उक्ति पनि निहित गरेको छु। उदाहरणको लागि क्रम दीक्षाको विषयमा अगिको पुस्तकमा भएको बाहेक "बृहत् वडवानल तन्त्र" बाट नौ प्रकारको भिन्न भिन्न क्रमको चर्चा उद्धृत गरेको छु। धेरै के लेखूँ — यो पुस्तक पढ्नु भएपछि पाठकवर्गमा विशेष ज्ञान हुनेछ।

—भवदीय

धनशम्शेर

Prof. Madhav Prasad Lamichhane Collection, Kathmandu, Nepal

CC-0. In Public Domain. Digitization by eGangotri

अथ संक्षिप्तमन्त्रसंकेतः

इदानीं मन्त्रसंकेतविषये किंचिदुच्यते। षडाम्नायेषु प्रत्याम्नायं मन्त्रा भिन्ना इति सर्वे जानन्त्येव। ते च मन्त्राः केचिद् एकाक्षराः केचिदनेकाक्षराः। तत्र मन्त्रो यदि केवलमेकाक्षरस्तदा स यदाम्नायात्मकस्तदाम्नायबीजरूपेणैव स्वार्थबोधकः। किन्तु यदि मन्त्रो नेकाक्षरस्तदा तत्र द्व्यादिषट्पर्यन्तानि यावन्त्यक्षराणि विद्यन्ते तावद्भिस्तैस्तावन्त एवाम्नायाः पृथक् पृथक् स्वसम्बन्धितया सूच्यन्ते, तदनुसारमेव च तेषामाम्नायभेदेनार्थो भिद्यते। यदि मन्त्रास्ततोऽधिकाक्षरास्तदाऽपि तेषु प्रत्येकं षडाम्नायसंबन्धीनि बीजानि भवन्त्येव। किन्तु तत्रेयद्भिरक्षरैरमुक आम्नायो बोध्यत इति न कश्चिन्नियमः। केषुचिन्मन्त्रेषु स्वाम्नायबीजापेक्षया न्यूनाधिकान्यप्यक्षराणि क्वचित् संभवन्त्येव। तथाऽपि नाक्षरसंख्यया तत्र गौणप्रधानभावो विवक्ष्यते। यथा–तत्रास्ति कश्चिद्दष्टा दशाक्षरो मन्त्रो यत्र सप्ताक्षराणि दक्षिणाम्नायात्मकानि विद्यन्ते, पञ्च पश्चिमाम्नायात्मकानि, द्वे पूर्वाम्नायात्मिके, एकमधराम्नायात्मकं, द्वे एव चोर्ध्वाम्नायात्मिके इति। अत्र विचार्यतां तावन्मन्त्रोयं किमाम्नायात्मकः किंदैवतश्चेति। अत्र दक्षिणाम्नायाक्षराणीतद्दाम्नायापेक्षयाऽधिकानीति नाऽसौ मन्त्रो दक्षिणाम्नायात्मक इति वक्तुं युज्यते। नाऽपि वा तन्त्रोत्तराम्नायगतमेक मेवाक्षरमिति मन्त्रोपमुत्तराम्नायात्मक इति। तेषु यदाम्नायबीजे कलात्मभावस्य तत्र प्रधानतया स्फुरणं स मन्त्रस्तदाम्नायात्मक इति निश्चेयम्। यत्र कुत्रापि मन्त्रेषु प्रत्येकमेकस्य बीजस्य कलात्मभावेन वृतिरपरिहार्यैव। अमुकमन्त्रेऽमुकं कलात्मकं बीजम् अस्मिन्नस्याः कलाया भाव इति चास्माद्दशैर्गुरुवक्त्रादेवावगन्तुं शक्यते

Prof. Madhav Prasad Lamichhane Collection, Kathmandu, Nepal

CC-0. In Public Domain. Digitization by eGangotri

नान्यथा । अनुशीलन शीलानां साधकानां मन्त्रोच्चारणादितो मननात् षट्स्वपि चक्रेषु प्रकम्पनस्यानुभवो जायत एव । परन्तु कलात्म-बीजस्य प्रकम्पनं स्वाम्नायचक्रे इतरापेक्षया तीव्रतरमनुभूयैवास्य मन्त्र-स्येदं कलात्मकं बीजं मन्त्रश्चायममुकाम्नायात्मक इति ते निश्चेतुं पारयन्तीति श्रूयते । एतच्च मम पूज्यैर्गुरुचरणैः कथितम् । किन्तु नाऽत्र मे कश्चिदनुभवः । मया केवलं निजक्रमानुगतानां मन्त्राणामेव गुरु-मुखादिदमित्थमिति याथार्थ्येनावगमः कृतो नान्येषाम् । मन्त्राणामर्थ-निर्णये प्रथमतस्तदीयान्यक्षराणि बीजानि वा कानि किमाम्नायात्मक-त्वेन प्रयुक्तानि तेषु च कतमानि किंतत्वात्मकानीति विचार्याऽमुकाम्ना-यमन्त्रोऽयमिति निर्णीय तस्य च तदाम्नायवर्णितानां देवतानां यस्या स्तत्र नामोपलभ्यते तस्या एवाऽयं मन्त्र इति निश्चेयम् । किं चाम्नाय-भेदेन बीजानां प्रत्येकं षडेव प्रधाना अर्था भवन्ति । गौणास्त्वर्थाः केषाञ्चिन्न्यूनाः केषाञ्चिदधिका भवन्ति । आम्नायस्य च भावे प्रयो-गाद् बीजार्थो जायत इति विद्वद्भिः सुष्ठ्वनुसन्धेयमिति प्रार्थयते —

विनीतः

धनशम्शेरः

Prof. Madhav Prasad Lamichhane Collection, Kathmandu, Nepal

CC-0. In Public Domain. Digitization by eGangotri

Prof. Madhav Prasad Lamichhane Collection, Kathmandu, Nepal

CC-0. In Public Domain. Digitization by eGangotri

Prof. Madhav Prasad Lamichhane Collection, Kathmandu, Nepal

CC-0. In Public Domain. Digitization by eGangotri

अथ दीक्षाप्रयोगः प्रकाश्यते ।

तत्रादौ भक्तियुक्तः शिष्यः प्रथमदिने क्षौरादिकं विधाय शरीरशुद्ध्यर्थं तीर्थादौ स्नात्वा गायत्रीसहस्रं प्रजप्य हविष्यं सकृद्भुक्त्वा द्वितीयदिने कृतोपवासस्तृतीयदिवसे कृतनित्यक्रियो वस्त्रालङ्कारादिभिर्देहमलङ्कृत्य विघ्ननिवारणार्थं स्वगृहे गणेशमभ्यर्च्य पुण्याहं वाचयित्वा नान्दीश्राद्धं च विधाय यथोक्तवरणसम्भारानादाय पञ्चवाद्यपुरःसरं गुरुगृहं गच्छेत् । तत्र च हस्तौ पादौ प्रक्षाल्य कृताञ्जलिर्भक्तिनम्रः—

भगवन् परमात्मरूपिन् परमकारुणिक श्रीगुरो सकलपुरुषार्थसाधनमहामन्त्रप्रदानेन मामनुगृह्णीष्व—

इत्युक्त्वा गुरुं साष्टाङ्गं प्रणम्यः तदाज्ञया प्राङ्मुख उदङ्मुखो वाऽऽसने उपविश्य कुशात्रयतिलजलान्यादाय स्वस्तिवाचनपूर्वकं सङ्कल्पं कुर्याद्यथा—

ॐ विष्णुर्विष्णुः । ॐ अद्येत्यादि-अमुकगोत्रोत्पन्नोऽमुकदेवशर्मा धर्मार्थकाममोक्षप्राप्तिकामः श्रीमदमुकदेवताया अमुकमन्त्रदीक्षामहं करिष्ये— इति संकल्प्य गुरुं वृणुयात् ।

Prof. Madhav Prasad Lamichhane Collection, Kathmandu, Nepal

CC-0. In Public Domain. Digitization by eGangotri

तद्यथा—

ॐ साधु भवानास्तात्— इति शिष्यो वदेत्।

ॐ साध्वहमासे— इति गुरुः।

ॐ अर्चयिष्यामो भवन्तम्— इति शिष्यः।

ॐ अर्चय— इति गुरुः।

ततः शिष्यः—

ॐ श्रीगुरवेनमः— इति मन्त्रेण गुरवे आसनं दत्वा तेनैव मन्त्रेण पाद्यादिभिर्गन्धपुष्पधूपदीपवस्त्रालङ्करणादिभिश्च गुरुमभ्यर्च्य दक्षिणजानुं भूमौ धृत्वा पठेत्—

ॐ अद्येत्यादि—अमुकगोत्रोत्पन्नोऽमुकदेवशर्मा धर्मार्थकाममोक्षप्राप्तिकामः श्रीमदमुकदेवताया अमुकमन्त्रग्रहणायामुकगोत्रममुकप्रवरममुकवेदाध्यायिनममुकदेवशर्माणमेभिः पाद्यादिभिरर्चितं भवन्तं गुरुत्वेनाहं वृणे।

ॐ वृतोऽस्मि— इति प्रतिवचनम्।

पुनर्बद्धाञ्जलिना—

ॐ अद्येत्यादि—अमुकमन्त्रदीक्षाकर्मणि त्वमाचार्यो भव।

ॐ भवामि— इति प्रतिवचनम्।

भगवन् श्रीगुरो यथाविहितं कर्म कुरु— इति शिष्यो वदेत्।

यथाज्ञानतः करवाणि— इति प्रतिवचनम्।

Prof. Madhav Prasad Lamichhane Collection, Kathmandu, Nepal

CC-0. In Public Domain. Digitization by eGangotri

ततः शिष्यो गुरवे नमस्कारं कुर्यात्। तथा ततोऽवशिष्टां वरण-सामग्रीं गुरवे निवेद्य तच्चरणौ प्रणम्य तदाज्ञया ऋत्विजो वृणुयात्। तद्यथोक्तोपचारैरुक्तप्रकारेण च तान् प्रत्येकमभ्यर्च्य पठेत्—

ॐ अद्येत्यादि–अमुकगोत्रोत्पन्नोऽमुकदेवशर्मा चतुर्वर्ग-फलप्राप्तिकामः श्रीमदमुकदेवताया मत्कर्तृकामुकमन्त्रदीक्षाकर्म-ण्यमुकगोत्रममुकप्रवरममुकवेदाध्यायिनममुकशर्माणमेभिः पाद्या-दिभिरर्चितं भवन्तमृत्विक्त्वेनाहं वृणे।

ॐ वृतोऽस्मि— इति प्रतिवचनम्।

यथाविहितं कर्म कुरु— इति शिष्य।

यथाज्ञानतः करवाणि— इति प्रतिवचनम्।

एवमष्टौ ऋत्विजः प्रत्येकं वृणुयात्।

ततः कर्मोपयुक्तसामग्रीं तेभ्यो दत्वा तान् प्रणमेत्।

ततो गुरुः शिष्येण ऋत्विग्भिश्च सहितो यागमण्डपं गत्वा तद्द्वारि उपविश्य दन्तकाष्ठपरीक्षां कुर्यात्। पायसभोजनानन्तरमेव दन्तकाष्ठपरीक्षा कर्त्तव्या। [[1]कर्त्तव्या— इति एषां मतैस्तु तस्मिन्नेव-काले कर्त्तव्या] यथा—

अश्वत्थोदुम्बरवटप्लक्षादिक्षीरवृक्षसम्भवं द्वादशाङ्गुलप्रमाणं दन्तकाष्ठं देयमूलमन्त्रेणाभिमन्त्र्य गुरुः शिष्याय दद्यात्। शिष्योऽपि हस्तौ पादौ प्रक्षाल्याचम्य गुरुं नत्वा तदन्तकाष्ठमादाय दन्तान् विशोध्य वालुकादिनिर्मिते हस्तमात्रे चतुरस्रस्थण्डिले दन्तकाष्ठं त्यक्त्वा शुद्ध-जलेन गण्डूषपूर्वकमाचमनं कुर्यात्।

---

१. कोष्ठकान्तर्गतं प्रक्षिप्तमिवाभाति।

Prof. Madhav Prasad Lamichhane Collection, Kathmandu, Nepal

CC-0. In Public Domain. Digitization by eGangotri

ततो गुरुः—पूर्वादिदिक्पतितदन्तकाष्ठाग्रमालोक्य—शुभाशुभ फलानि विचारयेत्। यथा—

दन्तकाष्ठाग्रे पूर्वदिक्पतिते ऐश्वर्यलाभः। आग्नेयदिक्पतिते हृदयसन्तापः। दक्षिणदिक्पतिते बन्धुनाशः। रक्षोदिक्पतिते मरणम्। पश्चिमदिक्पतिते शोकः। वायवीयदिक्पतिते व्यग्रता। उत्तरदिक्पतिते सौख्यम्। ईशानदिक्पतिते च ज्ञानलाभ इति फलं विचार्य अशुभ-दिक्पतिते तु तज्जन्य दोष निवारणार्थम्— **फट् अमुकदोषं जहि २ फट् स्वाहा**— इति मन्त्रेणाष्टोत्तर सहस्रसंख्याकमष्टोत्तरशतसंख्याकं वा होममाज्यने कुर्यात्।

ततो गुरुर्मण्डपद्वारदेशे आसने उपविश्य आचमनप्राणायामौ विधाय सामान्यार्घस्थापनं कुर्यात्। तद्यथा—

अस्त्रजलेन भूमिं संप्रोक्ष्य त्रिकोणवृत्तचतुरस्रमण्डलं विलिख्य –

ॐ आधारशक्तये नमः— इति मण्डलं संपूज्य तदुपरि आधारं संस्थाप्य –

रँ वह्निमण्डलाय दशकलात्मने नमः— इत्याधारं संपूज्य –

फट्— इति मन्त्रेणार्घपात्रं प्रक्षाल्याधारोपरि संस्थाप्य –

अँ सूर्यमण्डलाय द्वादशकलात्मने नमः— इत्यर्घपात्रं संपूज्य। **नमः**— इति जलेनापूर्य –

सँ सोममण्डलाय षोडशकलात्मने नमः— इति जलं संपूज्य तस्मिन् जले –

Prof. Madhav Prasad Lamichhane Collection, Kathmandu, Nepal

CC-0. In Public Domain. Digitization by eGangotri

ॐ गङ्गे च यमुने चैव गोदावरी सरस्वती ।
नर्मदे सिन्धुकावेरी जलेऽस्मिन् सन्निधिं कुरुः ॥

क्रोमित्यङ्कुशमुद्रया सूर्यमण्डलात् तीर्थमावाह्य प्रणवेन गन्धपुष्पं निधाय तेनैव संपूज्य तेनैवाष्टधा दशधा वाऽभिमन्त्र्य धेनुमुद्रां प्रदर्शयेत् । ततस्तज्जलेन –

फट्— इति द्वारमभ्युक्ष्य द्वारपूजां कुर्याद्यथा –

ॐ विघ्नेशाय नमः— इति द्वारस्योर्ध्वोदुम्बरे ।
मँ महालक्ष्म्यै नमः— इति तद्दक्षिणे ।
सँ सरस्वत्यै नमः— इति तद्वामे ।
द्वारश्रियै नमः— इति मध्ये ।

द्वारस्य दक्षिण शाखायां वामशाखायां चोर्ध्वभागादारभ्य तलपर्यन्तमेता द्वारदेवताः पूजयेद्यथा –

गँ गणपतये नमः— इति दक्षिणे ।
क्षँ क्षत्रपालाय नमः— इति वामे ।
शँ वसुन्धरायुक्ताय शङ्खनिधये नमः— इति पुनर्दक्षिणे ।
पँ वसुमतियुक्ताय पद्मनिधये नमः— इति वामे ।
मँ मायाशक्तये नमः— इति दक्षिणे ।
चँ चिच्छक्तये नमः— इति वामे ।
गँ गङ्गायै नमः — इति दक्षिणे ।
यँ यमुनायै नमः — इति वामे ।
धँ धात्रे नमः— इति दक्षिणे ।

Prof. Madhav Prasad Lamichhane Collection, Kathmandu, Nepal

CC-0. In Public Domain. Digitization by eGangotri

वँ विधात्रे नमः— इति वामे।

दँ देहल्यै नमः-- इति देहल्यां।

अँ अस्त्राय नमः— इति वा देहल्याम्।

एवं पश्चिमद्वारमारभ्य प्रतिद्वारं सम्पूज्य द्वारशलान् पूजयेत्।

तत्र विशेषशिवपूजायाम् -

नन्दिमहाकालगणेशवृषभृङ्गिस्कन्दभवानीचण्डेश्वरान्-

पश्चिमद्वारमारभ्य प्रतिद्वारं क्रमेण द्वौ द्वौ पूजयेत्। एषां पूजने मन्त्रस्तु:—

नँ नन्दिने नमः— इत्यादि।

विष्णुपूजायाम् —

नन्दसुनन्दचण्डप्रचण्डबलप्रबलभद्रसुभद्राख्यान्—

द्वारपालान पूजयेत् —

गणेशपूजायाम्—

वक्रतुण्डैकदंष्ट्रमहोदरगजाननलम्बोदरविकटविघ्नराजधूम्रवर्णान्-- पूजयेत्।

सूर्यपूजायां देवीपूजायां च -

ब्राह्मीमाहेश्वरीकौमारीवैष्णवीवाराहीन्द्राणीचामुण्डामहालक्ष्मीः— पूजयेत्।

त्रिपुरादिपूजायां तु—

गणेशक्षेत्रपालवटुकयोगिनीगङ्गायमुनालक्ष्मीसरस्वतीः—

पूजयोदिति।

ततो देयमन्त्रेण दिव्यदृष्ट्याऽवलोकनान् दिव्यान् विघ्नानुत्सार्य-

अस्त्राय फट्— इति जलक्षेपेणान्तरिक्षगान् विघ्नानुत्सार्य

Prof. Madhav Prasad Lamichhane Collection, Kathmandu, Nepal

CC-0. In Public Domain. Digitization by eGangotri

तेनैव मन्त्रेण त्रिभिर्वामपार्ष्णिघातैर्भौमान् विघ्नानुत्सारयेत् ।

ततो दक्षिणाङ्गं किञ्चित् संकोच्य द्वारस्य वामशाखां स्पृशन्नुत्सारितभूतानां निर्गमनार्थं दक्षिणमार्गं ददद्दक्षिणपादपुरःसरं मण्डपान्तः प्रविशेत् ।

वाममार्गे शाक्ते तु वामपादपुरःसरं मण्डपान्तःप्रवेशः । तथव स्त्रीकर्तृकदीक्षायामपि ।

ततो नैऋृत्यां दिशि—

ॐ वास्तुपुरुषाय नमः ।

ॐ वास्त्वधीशाय ब्रह्मणे नमः—

इति पुष्पाक्षतैः संपूज्य प्रणम्य पञ्चगव्यसामान्यार्घतोयाभ्यां मण्डपाभ्यन्तरं संप्रोक्ष्य संस्कारचतुष्टयं कुर्याद्यथा—

मूलमन्त्रं— समुच्चरन् मण्डपाभ्यन्तरं पश्येत् ।

फट्— इति सामान्यार्घजलेन तत्प्रोक्षणं कुर्यात् । तेनैव मन्त्रेण दर्भैस्ताडयेत् ।

हुँ फट्— इति मन्त्रेण सिञ्चेत् ।

ततः श्रीखण्डागुरुकर्पूरादिधूपेन मण्डपाभ्यन्तरं प्रधूप्य लाजाचन्दनसिद्धार्थभस्मदूर्वाकुशाक्षतानिति सप्त विकिरानेकीकृत्य—

फट्— इत्यस्त्रमन्त्रेण सप्तधाऽभिमन्त्र्य—

अपसर्पन्तु ये भूता ये भूताः भुवि संस्थिताः ।
ये भूता विघ्नकर्त्तारस्ते नश्यन्तु शिवाज्ञया ॥

इति त्रिधा विकिरेत् ।

Prof. Madhav Prasad Lamichhane Collection, Kathmandu, Nepal

CC-0. In Public Domain. Digitization by eGangotri

ततस्तान् विकिरानस्त्रमन्त्रमुच्चरन् दर्भमुष्टिना संमार्ज्य वर्धन्यासनार्थमीशानकोणे पुञ्जीकृत्य स्थापयेत्।

ततः पुण्याहं वाचयित्वा विप्रान् संतोष्य—

ॐ दीपनाथ भैरवाय नमः— इति तन्नामकं भैरवं संपूज्य बद्धाञ्जलिः प्रार्थयेत्।

तस्मिन्न क्षेत्रे दीपनाथ निर्विघ्नसिद्धिहेतवे।
दीक्षायागसमृद्ध्यर्थमनुज्ञां दातुमर्हसि[1] ॥
अतितीक्ष्णमहाकायः कल्पान्तदहनोपमः।
भैरवाय नमस्तुभ्यमनुज्ञां दातुमर्हसि ॥

इत्यनुज्ञामादाय—

अः फट्— इति मन्त्रमुच्चरन् वेदिकोपरि गत्वा वेदिकायां मृदा चतुरस्रं स्थण्डिलं निर्माय तदुपरि सर्वतोभद्रमण्डलं विलिख्य पूजोपकरणानि यथास्थानं निवेश्यासनमास्तीर्य वामभागस्थजलपात्रमादाय जलशोधनं कुर्याद्यथा—

यँ— इति वायुबीजेन संशोध्य।
रँ— इत्याग्निबीजेन संदह्य।
वँ— इति वरुणबीजेनाप्लाव्य।

गायत्र्या संप्रोक्ष्य धेनुमुद्रयाऽमृतीकृत्य तेन जलेन—

ॐ आत्मतत्त्वाय स्वाहा, ॐ विद्यातत्त्वाय स्वाहा,
ॐ शिवतत्त्वाय स्वाहा— इति त्रिराचम्य।
ॐ सर्वतत्त्वाय स्वाहा— इति हस्तं प्रक्षाल्य।

---

१. दीयतां मयि—इति पाठान्तरम्।

Prof. Madhav Prasad Lamichhane Collection, Kathmandu, Nepal

CC-0. In Public Domain. Digitization by eGangotri

अस्त्राय फट्– इत्यासनं संप्रोक्ष्य तदुपरि अष्टदलकमलं विलिख्य –

पृथिव्या मेरुपृष्ठ ऋषिः सुतलच्छन्दः कूर्मो देवता आसनपरिग्रहे विनियोगः ।

आसनं धृत्वा –

ॐ पृथ्वि त्वया धृता लोका देवि त्वं विष्णुना धृता ।
त्वं च धारय मां नित्यं पवित्रं कुरु चासनम्– इति–

पठित्वा –

ह्रीँ आधारशक्तिकमलासनाय नमः– इत्यासनं संपूज्य तदुपरि आत्ममन्त्रमुच्चरन् स्वस्तिकपद्मासनादिक्रमेणोपविश्य संकल्पं कुर्याद्यथा––

ॐ अद्येत्यादि-अमुकदेवशर्माऽमुकगोत्रोऽमुकशर्मकर्तृ-कामुकदेवताया अमुकमन्त्रदीक्षाकर्मणि यथासम्भवोपचारैरमुक-देवतायाः पूजामहं करिष्ये– इति संकल्प ।

ॐ ह्राँ ह्रीँ सः सग्रहराशिनक्षत्रयोगकरणपरिवृतासन-स्थितश्रीसूर्याय एष तेऽर्घः स्वाहा– इति सूर्याघं दत्वा पूजा-द्रव्याणि संस्कुर्यात् ।

तद्यथा नाराचमुद्रां बद्ध्वा –

ह्राँ हुँ फट्– इति मन्त्रमुच्चरन् गन्धपुष्पनैवेद्यादीनि सम-दृष्ट्या विलोकयेत् ।

रँ– इति मन्त्रेण दीपशिखां स्पृशेत्–

Prof. Madhav Prasad Lamichhane Collection, Kathmandu, Nepal

CC-0. In Public Domain. Digitization by eGangotri

आँ — इति मन्त्रेण देवतीर्थेन जलं संस्पृश्य जलपात्रं वामहस्तेन धृत्वा—

जँ जलाधारपात्राय नमः— इति मन्त्रं पठेत् ।

ततः शिरस्यञ्जलिमाधाय वामे—

ॐ गुरुभ्यो नमः, ॐ परमगुरुभ्यो नमः, ॐ परापरगुरुभ्यो नमः— इति गुरुत्रयं नत्वा दक्षिणे —

गँ गणपतये नमः— मध्ये—

अमुकदेवतायै नमः— इति प्रणम्य—

अखण्डमण्डलाकारं व्याप्तं येन चराचरम् ।
तत्पदं दर्शितं येन तस्मै श्रीगुरवे नमः ॥

इति गुरुं पुनर्नत्वा करशुद्धिं कुर्याद्यथा—

ह्सौँः— इति मन्त्रेण चन्दनोक्तपुष्पमादाय —

फट्— इति मन्त्रेण कराभ्यां संमर्द्य तत् पुष्पं वामहस्तेनादाय शिरसि परिभ्राम्य प्रणवं जपन्नाघ्राय—

हौँ ॐ ते सर्वे विलयं यान्तु ये मां हिंसन्ति हिंसकाः ।
मृत्युरोगभयक्लेशाः पतन्तु रिपुमस्तके— इति पठित्वा —

फट्— इति मन्त्रेण नाराचमुद्रया ईशाने त्यजेत्—

ततोऽस्त्रमन्त्रेण ऊर्ध्वोर्ध्वक्रमेण तालत्रयपुरःसरं छोटिकाभिर्दशदिग्बन्धनं विधाय तज्जनिततेजो वह्निप्राकारमुद्रया संरक्ष्य मूलेन तद्बीजेन प्रणवेन वा प्राणायामत्रयं कृत्वा भूतशुद्धिं कुर्यात् ।

यथा— स्वाङ्के उत्तानौ करौ कृत्वा—

Prof. Madhav Prasad Lamichhane Collection, Kathmandu, Nepal

CC-0. In Public Domain. Digitization by eGangotri

सोऽहम्– इति जीवात्मानं प्रदीपकलिकाकारं हृत्पद्मासन-मूलाधारस्थितकुण्डलिन्या सह सुषुम्णावर्त्मना मूलाधारस्वाधिष्ठानमणि-पूरकानाहतविशुद्धाज्ञाख्यषट्चक्राणि भित्वा शिरोऽवस्थिताधोमुख-सहस्रदलकमलकर्णिकान्तर्गतपरमात्मनि संयोज्य तत्र पृथिव्यप्तेजोवाय्वा-काशगन्धरसरूपस्पर्शशब्दनासिकाजिह्वाचक्षुस्त्वक्श्रोत्रवाक्पाणिपादपायू-पस्थप्रकृतिमनोबुद्ध्यहङ्काराख्यानि चतुर्विंशतितत्त्वानि उत्क्रमेण लीनानि विभाव्य –

यँ– इति वायुबीजं धूम्रवर्णं वामनासापुटे विचिन्त्य तस्य षोडशवारजपेन वायुना देहमापूर्य नासापुटौ धृत्वा पञ्चाशद्वारजपेन चतुषष्टिवारजपेन वा कुम्भकं कृत्वा वामकुक्षिस्थकृष्णवर्णपापपुरुषेण सह देहं संशोष्य पञ्चाशद्वारजपेन द्वात्रिंशद्वारजपेन वा दक्षनासया वायुं रेचयेत्। एवमग्रेऽपि संख्या विकल्पो बोध्यः।

ततो दक्षनासापुटे–

रँ– इति वह्निबीजं रक्तवर्णं ध्यात्वा तस्य षोडशवारजपेन देहमापूर्य नासापुटौ धृत्वा चतुःषष्टिवारजपेन कुम्भकं कृत्वा पापेन सह दग्ध्वा तस्य द्वात्रिंशद्वारजपेन वामनासया भस्मना सह वायुं रेचयेत्।

ठँ– इति चन्द्रबीजं शुक्लवर्णं वामनासिकायां धृत्वा तस्य षोडसवारजपेन ललाटे चन्द्रं नीत्वा सहस्रदलकमलकर्णिकान्तं पर-मात्मानं चन्द्ररूपं विभाव्य–

वँ– इति वरुणबीजस्य चतुःषष्टिवारजपेन तस्माल्ललाटचन्द्रा-द्गलितसुधया मातृकावर्णात्मिकया समस्तदेहमाप्लाव्य–

लँ– इति पृथ्वीबीजस्य द्वात्रिंशद्वारजपेन देहं सुदृढं विचिन्त्य दक्षिणेन वायुं रेचयेत्–

ततः परमात्मनि लीनानि पञ्चभूतान्युक्तक्रमेण यथास्थानं निवेश्य देवताराधनयोग्यं तेजोरूपं देहमुत्पन्नं विभाव्य –

Prof. Madhav Prasad Lamichhane Collection, Kathmandu, Nepal

CC-0. In Public Domain. Digitization by eGangotri

हँसः— इति जीवात्मानं परमात्मनः समाकृष्य हृत्पद्मे स्थापयित्वा देवतारूपमात्मानं विचिन्तयेत्।

इति भूतशुद्धिं विधाय—

आँ सोऽहं मम प्राणा इह प्राणा इह स्थिताः, आँ सोऽहं मम जीव इह जीव इह स्थितः, आँ सोऽहं मम सर्वेन्द्रियाणि वाङ्मनश्चक्षुःश्रोत्रजिह्वाघ्राणानि इहागत्य सुखं चिरं तिष्ठन्तु नमः स्वाहा।

इति स्वहृदि प्राणस्थापनं कृत्वा मातृकान्यासं कुर्याद्यथा—

अस्य श्रीमातृकासरस्वतीमन्त्रस्य ब्रह्माऋषिर्गायत्री छन्दो मातृकासरस्वती देवता हलो बीजानि स्वराः शक्तयो व्यक्तयः कीलकानि शरीरशुद्धिपुरःसरमभीष्टसिद्ध्यर्थे लिपिन्यासे विनियोगः।

शिरसि - ब्रह्मणे ऋषये नमः। मुखे— गायत्र्यै छन्दसे नमः। हृदि— मातृकासरस्वत्यै देवतायै नमः। गुह्ये— हल्भ्यो बीजेभ्यो नमः। पादयोः— स्वरेभ्यः शक्तिभ्यो नमः। सर्वाङ्गेषु— व्यक्तिभ्य कीलकेभ्यो नमः।

लिपिन्यासे विनियोगः— इति बद्धाञ्जलिः।

ततः कराङ्गन्यासौ—

अँ कँ खँ गँ घँ ङँ आँ अङ्गुष्ठाभ्यां नमः। इँ चँ छँ जँ झँ ञँ ईँ तर्जनीभ्यां स्वाहा। उँ टँ ठँ डँ ढँ णँ ऊँ मध्यमाभ्यां वषट्। एँ तँ थँ दँ धँ नँ ऐँ अनामिकाभ्यां हुँ। ओँ

Prof. Madhav Prasad Lamichhane Collection, Kathmandu, Nepal

CC-0. In Public Domain. Digitization by eGangotri

पँ फँ बँ भँ मँ औँ कनिष्ठिकाभ्यां वौषट्। अँ यँ रँ लँ वँ शँ षँ सँ हँ ळँ चँ अः करतलकरपृष्ठाभ्यां अस्त्राय फट्।

एवं हृदयादिषु—

अँ कँ खँ गँ घँ ङँ आँ हृदयायनमः– इत्यादि न्यसेत्।

ततो ध्यानम्—

यथा—

पञ्चाशल्लिपिभिर्विभक्तमुखदोष्पन्मध्यवक्षःस्थलीं
भास्वन्मौलिनिबद्धचन्द्रशकलामापीनतुङ्गस्तनीम्।
मुद्रामक्षगुणं सुधाढ्यकलशं विद्यां च हस्ताम्बुजै
र्बिभ्राणां विशदप्रभां त्रिनयनां वाग्देवतामाश्रये॥

एवं ध्यात्वा केवलान् सविसर्गान् वा अकारादि क्षकारान्तान् वर्णान् ललाटादिस्थानेषु न्यसेत्।

तद्यथा—

अः नमः– ललाटे। आः नमः– मुखवृत्ते।
इः नमः– दक्षनेत्रे। ईः नमः– वामनेत्रे।
उः नमः– दक्षकर्णे। ऊः नमः– वामकर्णे।
ऋः नमः– दक्षनासापुटे। ॠः नमः– वामनासापुटे।
ऌः नमः– दक्षगण्डे। ॡः नमः– वामगण्डे।
एः नमः– ओष्ठे। ऐः नमः– अधरे।
ओः नमः– उर्ध्वदन्ते। औः नमः– अधोदन्ते।
अंः नमः– ब्रह्मरन्ध्रे। अः नमः– मुखे।
कः नमः– दक्षबाहुमूले। खः नमः– दक्षकूर्परे।

Prof. Madhav Prasad Lamichhane Collection, Kathmandu, Nepal

CC-0. In Public Domain. Digitization by eGangotri

गः नमः— दक्षिमणि बन्धे । घः नमः— दक्षाङ्गुलिमूलेषु ।
ङः नमः— दक्षाङ्गुल्यग्रेषु । चः नमः— वामबाहुमूले ।
छः नमः— वामकूर्परे । जः नमः— वाममणिबन्धे ।
झः नमः— वामाङ्गुलिमूलेषु । ञः नमः— वामाङ्गुल्यग्रेषु ।
टः नमः— दक्षपादमूले । ठः नमः— दक्षजानुनि ।
डः नमः— दक्षगुल्फे । ढः नमः— दक्षपादाङ्गुलिमूलेषु
णः नमः— दक्षपादाङ्गुल्यग्रेषु । तः नमः— वामपादमूले ।
थः नमः— वामजानुनि । दः नमः— वामगुल्फे ।
धः नमः— वामपादाङ्गुलिमूलेषु । नः नम— वामपादाङ्गुल्यग्रेषु ।
पः नमः— दक्षपार्श्वे । फः नमः— वामपार्श्वे ।
बः नमः— पृष्टे । भः नमः— नाभौ ।
मः नमः— उदरे । यः नमः— हृदये ।
रः नमः— दक्षांशे । लः नमः— ककुदि ।
वः नमः— वामांशे । शः नमः— हृदयादिदक्षिणकरे ।
षः नमः— हृदयादिवामकरे । हः नमः— हृदयादिवामपादे ।
ळः नमः— हृदयाद्युदरे । क्षः नमः—हृदयादिमुखे व्यापकम् ।

इति सृष्टिक्रमः ।

अथः स्थितिक्रमः ।

तत्र ऋष्यादिकराङ्गन्यासं पूर्ववद्विधाय ध्यायेद्यथा—

Prof. Madhav Prasad Lamichhane Collection, Kathmandu, Nepal

CC-0. In Public Domain. Digitization by eGangotri

सिन्दूरकान्तिममिताभरणां त्रिनेत्रां
विद्याक्षसूत्रमृगपोतवरान् दधानाम् ।
पार्श्वेस्थितां भगवतीमपि काञ्चनाभां
ध्यायेत्कराब्जधृतपुस्तकवर्णमालाम् ॥

एवं ध्यात्वा –

डँः नमः— दक्षगुल्फे इत्यादि । ढँः नमः— इत्यादिमुखे इत्यन्तं विन्यस्य पुनः – अँः नमः— ललाटे इत्यादि । ठँः नमः— दक्षजानुनि इत्यन्तं विसर्गानुस्वारयुक्तान् डादिठान्तान् वर्णान् न्यसेत् ।

इति स्थितिक्रमः ।

अथ संहारक्रमः –

अत्रापि ऋषिन्यासादिकं पूर्ववद्विधाय ध्यायेद्यथा –

अक्षस्रजं हरिणपोतमुदग्रटङ्क–
विद्यां करैरविरतं दधतीं त्रिनेत्राम् ।
अर्धेन्दुमौलिमरुणामरविन्दभासां
वर्णेश्वरीं प्रणमतः स्तनभारनम्राम् ॥

एवं ध्यात्वा—

क्षँ नमः— हृददादिमुखे इत्यादिबिन्दुयुक्तान् क्षकाराद्यकारान्तवर्णांँस्तत्तत्स्थानेषु न्यसेत् ।

इति संहारक्रमः ।

अत्र पूर्वं सृष्टिक्रमेण ततः स्थितिक्रमेण ततः संहारक्रमेण न्यासो यतिवानप्रस्थादिभिः कार्यः । पूर्वं स्थितिक्रमेण ततः संहारक्रमेण ततः स्थितिक्रमेण न्यासो ब्रह्मचारिभिः कार्यः ।

Prof. Madhav Prasad Lamichhane Collection, Kathmandu, Nepal

CC-0. In Public Domain. Digitization by eGangotri

गृहस्थैस्तु प्रथमं संहारक्रमेण ततः सृष्टिक्रमेण ततः स्थितिक्रमेण न्यासः कार्यः। अयं त्रिविधोऽपि बहिर्मातृकान्यासः।

अथान्तर्मातृकान्यासः—

तत्र मूलाधारध्वनिश्रवणप्रबुद्धकुण्डलिनीसंस्पृष्टसहस्रदलकमलात् सुषुम्णामार्गेण निर्गतानमृतमयान् मातृकावर्णान् निजदेहमभिव्याप्य स्थितान् ध्यात्वा कण्ठस्थविशुद्धाख्यषोडशदलकमलेषु पूर्वदलादिक्रमेण प्रणवादिनमोऽन्तान् सविन्दून् अकारादिषोडशस्वरान् मनसा विन्यसेत्।

यथा—

ॐ अँ नमः— इत्यादि। ॐ अँ नमः हँसः सोऽहं— इत्यादि श्रीकल्पे।

ततो हृदयस्थानाहताख्यद्वादशकमलेषु तेनैव क्रमेण ककारादि-ठकारान्तान् दशवर्णान् न्यसेत्। ततो नाभिस्थमणिपूरकाख्यदशकमल-दलेषु डकाराद फकारान्तान् दशवर्णान् न्यसेत्। ततो लिङ्गमूलस्य स्वाधिष्ठानाख्यषड्दलकमलदलेषु बकारादिलकारान्तान् षड्वर्णान् न्यसेत्। ततो मूलाधाराख्य चतुर्दलकमलदलेषु वकारादिसकारान्तां-श्चतुरो वर्णान् विन्यसेत्। ततो भ्रूमध्यस्थिताज्ञाख्यद्विदलकमलदलयोर्द्वौ वर्णौ हकारक्षकारौ विन्यसेत्।

इत्यन्तर्मातृकान्यासः।

ततश्च स्वस्वकल्पोक्त न्यासान्तराणि विधाय मूलमन्त्रस्य ऋष्या-दिन्यासं च विधाय पीठन्यासं कुर्यात्—

यथा—

ॐ आधारशक्तये नमः। ॐ मूलप्रकृतये नमः। ॐ कूर्माय नमः। ॐ अनन्ताय नमः। ॐ वराहाय नमः। ॐ पृथिव्यै नमः। ॐ क्षीरसमुद्राय नमः। ॐ श्वेतद्वीपाय नमः।

Prof. Madhav Prasad Lamichhane Collection, Kathmandu, Nepal

CC-0. In Public Domain. Digitization by eGangotri

ॐ मणिमण्डपाय नमः। ॐ कल्पवृक्षाय नमः। ॐ मणिवेदिकायै नमः। ॐ रत्नसिंहासनाय नमः।

एतत्सर्वं हृदि।

ॐ धर्माय नमः— दक्षिणस्कन्धे।
ॐ ज्ञानाय नमः— वामस्कन्धे।
ॐ वैराग्याय नमः— वामोरौ।
ॐ ऐश्वर्याय नमः— दक्षिणोरौ।
ॐ अधर्माय नमः— मुखे।
ॐ अज्ञानाय नमः— वामपार्श्वे।
ॐ अवैराग्याय नमः— नाभौ।
ॐ अनैश्वर्याय नमः— दक्षिणपार्श्वे।
ॐ अनन्ताय नमः— हृदि।
ॐ पद्माय नमः— हृदि।
ॐ आनन्दकन्दाय नम.— हृदि।
ॐ संविन्नालायकाय नमः— हृदि।
ॐ सर्वतत्त्वात्मकपद्माय नमः— हृदि।
ॐ प्रकृतिमयपत्रेभ्यो नमः— हृदि।
ॐ विकारमयकेशरेभ्यो नमः— हृदि।
ॐ पञ्चाशद्वर्णबीजाढ्य कर्णिकायै नमः— हृदि।
ॐ अँ सूर्यमण्डलाय द्वादशकलात्मने नमः— हृदि।
ॐ उँ सोममण्डलाय षोडशकलात्मने नमः— हृदि।

Prof. Madhav Prasad Lamichhane Collection, Kathmandu, Nepal

CC-0. In Public Domain. Digitization by eGangotri

ॐ मँ वह्निमण्डलाय दशकलात्मने नमः— हृदि ।

सँ सत्वाय नमः— हृदि ।

रँ रजसे नमः— हृदि ।

तँ तमसे नमः— हृदि ।

आँ आत्मने नमः— हृदि ।

अँ अन्तरात्मने नमः— हृदि ।

पँ परमात्मने नमः— हृदि ।

ह्रीँ ज्ञानात्मने नमः— हृदि ।

इत्यन्तं विन्यस्य हृत्पद्मस्य पूर्वादिकेशरेषु स्वकल्पोक्त पीठशक्ती-विन्यस्य पीठमन्त्रं पठित्वा—

अमुकदेवतायोगपीठाय नमः— इति पीठन्यासं विधाय देहात्मके पीठे देवतां ध्यात्वा मानसोपचारैः पूजयेत् ।

तत्रायं क्रमः । उक्त पीठन्यास क्रमेण स्वदेहे आधार शक्त्यादि योगपीठान्तं मनसैव संपूज्य तस्मिन् पीठे यथोक्तां देवतां ध्यात्वा—

सोऽहम्— इत्यैक्यं विभाव्य गन्धपुष्पधूपदीपनैवेद्यादीन् मानसोपचारान् समर्प्य मानसहोमं कुर्याद्यथा –

अहङ्कारासत्यपैशून्यकामक्रोधलोभमोहमदमात्सर्यादिरूपं हविर्मनोरूपं स्रुवं सुषुम्णारूपां स्रुचं परिकल्प्य मूलाधारे आत्मान्तरात्मपरमात्मज्ञानात्मरूपचतुःकोणमग्निकुण्डं विचिन्त्य तत्र कुण्डलिनीरूपं प्रज्वलद्वह्निं विभाव्य मनसैव मूलमन्त्रमुच्चार्य तदन्ते जुहुयाद्यथा –

Prof. Madhav Prasad Lamichhane Collection, Kathmandu, Nepal

CC-0. In Public Domain. Digitization by eGangotri

धर्माधर्महविर्दीप्ते स्वात्माग्नौ मनसा स्रुचा ।
सुषुम्णावर्त्मना नित्यमक्षवृत्तीर्जुहोम्यहम् ॥

ॐ पुण्यं जुहोमि स्वाहा— इति प्रथमाहुतिः ।

पूनर्मूलान्ते तमेव श्लोकमुच्चार्य—

ॐ पापं जुहोमि स्वाहा— इति द्वितीयाहुतिः ।

एवम्—

ॐ कृत्यं जुहोमि स्वाहा— इति तृतीयाहुतिः ।

ॐ अकृत्यं जुहोमि स्वाहा— इति चतुर्थाहुतिः ।

ॐ संकल्पं जुहोमि स्वाहा— इति पञ्चमाहुतिः ।

ॐ विकल्पं जुहोमि स्वाहा— इति षष्ठाहुतिः ।

ॐ धर्मं जुहोमि स्वाहा— इति सप्तमाहुतिः ।

एवमाहुतीर्हुत्वा पूर्णाहुतिं कुर्याद्यथा—

मूलमन्त्रमुच्चार्य—

ॐ प्रकाशामर्षहस्ताभ्यामवलम्ब्योन्मनीस्रुवम् ।
धर्माधर्म कलास्नेहं पूर्णवह्नौ जुहोम्यहम्, स्वाहा ॥

इति पूर्णाहुतिं विधाय समस्तोपाधिविनिर्मुक्तं सच्चिदानन्दात्मकमात्मानं विभाव्य मूलमन्त्रमष्टोत्तरशतं प्रजप्य तं जपं देवतायै निवेदयेत् । मतान्तरे होमात् पूर्वं जप उक्तः ।

इत्यन्तर्यागविधिः ।

ततो द्वारपूजोक्तविधिना स्वदक्षिणे सामान्यार्घं संस्थाप्य कलशस्थापनं कुर्याद्यथा—

स्ववामे—

Prof. Madhav Prasad Lamichhane Collection, Kathmandu, Nepal

CC-0. In Public Domain. Digitization by eGangotri

अस्त्राय फट्— इति सामान्यार्घजलेन भूमिं संप्रोक्ष्य तत्र विन्दु षट्कोणवृत्तचतुरस्रात्मकं मण्डलं विलिख्य मूलान्ते—

अमुकदेवताकलशाधारमण्डलाय नमः— इति सम्पूज्य-

फट्— इत्याधारं प्रक्षाल्य मूलान्ते –

अमुकदेवताकलशाधारं स्थापयामि नमः— इत्याधारं संस्थाप्य—

मँ वह्निमण्डलाय दशकलात्मने नमः— इति सम्पूज्य पूर्ववत् कलशं प्रक्षाल्य वस्त्रमाल्यादिभिरलङ्कृत्य मूलान्ते –

अमुकदेवताकलशं स्थापयामि नमः— इति संस्थाप्य—

अँ सूर्यमण्डलाय द्वादशकलात्मने नमः– इति सम्पूज्य मूलमन्त्रमुच्चरन् शुद्धजलेन कलशं पूरयेत्। वामाचारे तु हेतुद्रव्येण पूरयेत्। ततः—

ॐ सोममण्डलाय षोडश कलात्मने नमः— इति तदमृते सम्पूज्य--

मत्स्यमुद्रयाच्छाद्य—

ॐ गङ्गे च यमुने चैव— इत्यादिनासंशोध्य—

ॐ ब्रह्माण्डोदरतीर्थानि करैः पृष्टानि ते रवे ।
तेन सत्येन देवेश तीर्थं देहि दिवाकर ।। क्रौँ

इत्यङ्कुशमुद्रया सूर्यमण्डलात् तीर्थमावाह्यास्त्रेण संरक्ष्य कवचेनावगुण्ठ्य मूलमन्त्रेण संवीक्ष्य तेनैवाभ्युक्ष्य मूलान्ते –

Prof. Madhav Prasad Lamichhane Collection, Kathmandu, Nepal

CC-0. In Public Domain. Digitization by eGangotri

अमुकदेवताकलशामृताय नमः— इति गन्धपुष्पादिभिरभ्यर्च्य पुनर्मत्स्यमुद्रयाच्छाद्य—

ॐ कलशस्य मुखे विष्णु— इत्यादि पठित्वा मूलमन्त्रमष्टधा जत्वा कुम्भमुद्रां प्रदर्श्य कलशं देवतात्मकं भावयेत्। मतान्तरे पूर्वोक्त श्लोकेन प्रार्थयेत्।

इति कलशस्थापन विधिः—

ततः शङ्खार्घस्थापनं कुर्यात्—

तद्यथा कलशाद्दक्षिणे स्ववामे -

अस्त्राय फट्— इति सामान्यार्घजलेन भूमिं संप्रोक्ष्य तत्र त्रिकोणवृत्तचतुरस्रमण्डलं मत्स्यमुद्रया विलिख्य—

ॐ अमुकदेवताशङ्खार्घधारमण्डलाय नमः— इति गन्धपुष्पाभ्यां मण्डलं सम्पूज्य चतुरस्रस्याग्नेयादिपु चतुर्षु कोणेषु पुरतो दिक्षु च षडङ्गेन सम्पूज्यः—

फट्— इत्याधारं जलेन प्रक्षाल्य मूलमन्त्रान्ते -

अमुकदेवताशङ्खार्घाधारं स्थापयामि नमः— इत्याधारं संस्थाप्य—

मँ रँ धर्मप्रद्दशकलात्मने वह्निमण्डलायामुकदेवता शङ्खाधाराय नमः— इत्याधारं सम्पूज्य पूर्वादितः प्रादक्षिण्यक्रमेण वह्नेर्दशकलाः पूजयेद्यथा –

यँ धूम्रार्चिषे नमः। रँ ऊष्मायै नमः। लँ ज्वलिन्यै नमः। वँ ज्वालिन्यै नमः। शँ विस्फुलिङ्गिन्यै नमः।

Prof. Madhav Prasad Lamichhane Collection, Kathmandu, Nepal

CC-0. In Public Domain. Digitization by eGangotri

पँ सुश्रियै नमः। सँ सुरूपायै नमः। हँ कपिलायै नमः। लँ हव्यवाहायै नमः। क्षँ कव्यवाहायै नमः— इति।

अशक्तश्चेत्—

वह्नेर्धूम्रार्चिरादिदशकलाभ्यो नमः— इति पूजयेत्—

फट्— इति शङ्खम् प्रक्षाल्य—

मूलान्ते—

अमुकदेवताशङ्खार्घंस्थापयामि नमः... इत्याधारोपरि-

संस्थाप्य—

अँ अर्थप्रदद्वादशकलात्मने सूर्यमण्डलायामुकदेवता-शङ्खार्घपात्राय नमः— इति शङ्खार्घं सम्पूज्य शङ्खार्घे षट्कोणं भूविम्बं च सम्भाव्य षट्कोणेषु षडङ्गैः सम्पूज्य पूर्वादितप्रादक्षिण्यक्रमेण सूर्यस्य तपिन्यादिद्वादशकलाः पूजयेद्यथा—

कँ भँ तपिन्यै नमः। खँ बँ तापिन्यै नमः। गँ फँ धूम्रायै नमः। घँ पँ मरीच्यै नमः। ङँ नँ ज्वालिन्यै नमः। चँ धँ रुच्यै नमः। छँ दँ सुषुम्णायै नमः। जँ थँ भोगदायै नमः। झँ तँ विश्वायै नमः। ञँ णँ बोधिन्यै नमः। टँ ढँ धारिण्यै नमः। ठँ डँ क्षमायै नमः —इति।

अशक्तश्चेत्—

सूर्यस्य तपिन्यादिद्वादशकलाभ्यो नमः— इति पूजयेत्।

ततो मूलान्ते—

Prof. Madhav Prasad Lamichhane Collection, Kathmandu, Nepal

CC-0. In Public Domain. Digitization by eGangotri

क्षँ लँ हँ सँ षँ शँ वँ लँ रँ यँ मँ भँ बँ फँ पँ नँ धँ दँ थँ तँ णँ ढँ डँ ठँ टँ ञँ झँ जँ छँ चँ ङँ घँ गँ खँ कँ अः अँ औँ ओँ ऐँ एँ ॡँ ऌँ ॠँ ऋँ ऊँ उँ ईँ इँ आँ अँ।

इति विलोममातृकावर्णानुच्चार्य—

अमुकदेवताशङ्खार्घामृतेन पूरयामि नमः— इति विमलजलेन शङ्खार्घमापूर्य—

उँ सँ कामप्रदषोडशकलात्मने चन्द्रमण्डलाय नमः— इति गन्धपुष्पादिभिः शङ्खजलं संपूज्य उक्तक्रमेण चन्द्रस्यामृतादि षोडशकलाः पूजयेद्यथा —

अँ अमृतायै नमः। आँ मानदायै नमः। इँ पूषायै नमः। ईँ पुष्ट्यै नमः। उँ तुष्ट्यै नमः। ऊँ रत्यै नमः। ऋँ धृत्यै नमः। ॠँ शशिन्यै नमः। ऌँ चन्द्रिकायै नमः। ॡँ कान्त्यै नमः। एँ ज्योत्स्नायै नमः। ऐँ श्रियै नमः। ओँ प्रीत्यै नमः। औँ अङ्गदायै नमः। अँ पूर्णायै नमः। अः पूर्णामृतायै नमः —इति।

अशक्तश्चेत्—

चन्द्रस्यामृतादिषोडशकलाभ्यो नमः—

शक्तश्चेत् प्रत्येकमावाह्य प्राणप्रतिष्ठां कृत्वा पाद्यादिभिः पूजयेत्।

ततो गन्धपुष्पाक्षतयवकुशाग्रतिलसर्षपदूर्वास्तत्र निःक्षिप्य—

गङ्गे च यमुने चैव— इत्यादिनाङ्कुशमुद्रया च पूर्ववत् सूर्यमण्डलात् तीर्थमावाह्य मूलमन्त्रेण तस्मिञ्जले तीर्थं संयोज्य—

Prof. Madhav Prasad Lamichhane Collection, Kathmandu, Nepal

CC-0. In Public Domain. Digitization by eGangotri

वौषट्— इति पुष्पं निःक्षिप्य—

वषट्— इति गालिनीमुद्रां प्रदर्श्य—

वँ— इति धेनुमुद्रयामृतीकरणं कुर्यात्।

ततो मूलान्ते – **अमुकदेवते इहागच्छ इह तिष्ठ**— इति हृदयाद्देवतां तत्रावाह्य आवाहनादिमुद्राः प्रदर्श्य षडङ्गेनः सकली कृत्य दिक्षु अस्त्रेण संरक्ष्य कवचेनावगुण्ठ्य—

वौषट्— इति संवीक्ष्य शङ्खमुद्रयाऽवष्टभ्य योनिमुद्रया प्रदीप्य मूलमन्त्रेण गन्धपुष्पादिभिरिष्टदेवतां तत्र सम्पूज्य षडङ्गानि च सम्पूज्य मत्स्यमुद्रयाच्छाद्य मूलमन्त्रमष्टधा जपेत्।

इति शङ्खार्घस्थापन विधिः।

ततः शङ्खजलं किंचित् कलशजले निःक्षिप्य सामान्यार्घस्य दक्षिण पार्श्वे पाद्यपात्रार्थं किंचित् स्थलं मुक्त्वा प्रोक्षणीपात्रं स्थापयेत्।

नमः— इति संपूज्य साधारं प्रोक्षणीपात्रमस्त्रमन्त्रितजलेन प्रक्षाल्य तदुपरि संस्थाप्य—

गङ्गे च यमुने चैव— इत्यादिना जलेनापूर्य—

नमः— इति गन्धपुष्पाभ्यां संपूज्य प्रणवेन कुशपुष्पयवादिकं प्रक्षिप्य प्रणवेनैव त्रिधाभिमन्त्र्य धेनुमुद्रां प्रदर्श्य किंचित् सामान्यार्घजलं तज्जले निःक्षिपेत्।

इति प्रोक्षणीपात्रस्थापनविधिः।

ततस्तद्वामपार्श्वे सामान्यार्घस्थापनवत् पाद्यपात्रं संस्थाप्य उशीरगोलोचनाश्यामाकदूर्वाब्जविष्णुक्रान्तादिद्रव्याणि तज्जले निःक्षिप्य

Prof. Madhav Prasad Lamichhane Collection, Kathmandu, Nepal

CC-0. In Public Domain. Digitization by eGangotri

तद्वामपार्श्वस्थितसामान्यार्घवामपार्श्वे स्वपुरतो विशेषार्घस्थापनं कुर्यात्। तद्विधिस्तु—

शङ्खस्थापनवद्‌गालिन्यादिमुद्राप्रदर्शनस्थाने योन्यादिमुद्राप्रदर्शनम्।

विष्णु विषये तु योनिमुद्रास्थाने धेनुमुद्राप्रदर्शनमिति तत्र विशेषः। अयं च साधारणो विधिः।

महाविद्यासिद्धविद्याविषये तु विशेषार्घरूपश्रीपात्रं स्थापयेद्यथा।

सामान्यार्घजलेन विन्दुयुक्तमीकारं तद्‌बहिस्त्रिकोणं तद्‌बहिर्वृत्तं तद्‌बहि षट्‌कोणं तद्‌बहि चतुरस्रम् विलिख्य चतुरस्रस्य चतुर्षु कोणेषु स्वाग्रादि प्रादक्षिण्येन पीठचतुष्टयं पूजयेद्यथा—

हँ उड्डियानपीठाय नमः, गँ जालन्धरपीठाय नमः, ॠँ पूर्णगिरिपीठाय नमः, अँ कामरूपीठाय नमः— इति।

ततस्तेनैव क्रमेण षट्‌कोणस्य षट्‌सु कोणेषु षडङ्गेन पूजयेत्।

ततस्त्रिकोणस्य त्रिषु कोणेषु मूलमन्त्रस्य त्रिभिर्भागैः पूजयेत्। यत्र च विभागासम्भवस्तत्र समस्तेन मूलमन्त्रेणैव त्रिष्वपि कोणेषु पूजयेत्।

ततो मूलमन्त्रं तद्‌बीजमात्रं वा उच्चार्य—

अमुकदेवताविशेषार्घाधारंस्थापयामि नमः— इति त्रिकोण मध्यस्थमीकारं संपूज्यास्त्रमन्त्रितजलेनाधारं प्रक्ष्याल्य मूलान्ते—

अमुकदेवताविशेषार्घाधारं स्थापयामि नमः— इत्याधारं संस्थाप्य—

मँ रँ धर्मप्रददशकलात्मने वह्निमण्डलायामुकदेवताविशेषार्घाधाराय नमः— इत्याधारं सम्पूज्य शङ्खस्थापनोक्तक्रमेण वह्नेर्धूम्रार्चिरादिदशकला अपि पूजयेत्।

Prof. Madhav Prasad Lamichhane Collection, Kathmandu, Nepal

CC-0. In Public Domain. Digitization by eGangotri

ततः पूर्ववत् पात्रं प्रक्षाल्य मूलान्ते —

अमुकदेवताविशेषार्घपात्रं स्थापयामि नमः— इति संस्थाप्य —

ॐ सूर्यमण्डलायार्थप्रदद्वादशकलात्मने ऽमुकदेवताविशेषार्घपात्राय नमः— इति पात्रं सम्पूज्य शङ्खस्थापनोक्तक्रमेण सूर्यस्य तापिन्यादिद्वादशकला अपि पूजयेत्।

ततो मूलमन्त्रान्ते विलोममातृकावर्णान् पठित्वा श्रीकलशस्थजलेन विशेषार्घपात्रं पूरयेत्। वाममार्गिभिस्तु कुण्डगोलोद्भवस्वयम्भूकुसुमादिद्रव्येण तस्य स्वकल्पोक्तकारणद्रव्येण वा विशेषार्घपात्रं पूरणीयम्। ततः—

ॐ सँ कामप्रदषोडशकलात्मने चन्द्रमण्डलायामुकदेवताविशेषार्घामृताय नमः— इति सम्पूज्य शङ्खस्थापनोक्तक्रमेण चन्द्रस्यामृताद्याः षोडषकलाः प्रत्येकमर्चयेत्।

ततः पात्रामृते त्रिकोणवृत्तषट्कोणात्मकं यन्त्रं विलिख्य त्रिकोणस्य तृसृषु रेखासु अकारादि षोडशस्वरान् ककारादितकारान्तान् थकारादिसकारान्तान् वर्णान् विलिख्य —

हँ लँ क्षँ— इति बीजत्रयं कोणात्रयमुखे तथामध्ये प्रणवं विलिख्य मूलखण्डत्रयेण त्रिकोणमभ्यर्च्य षट्कोणे षडङ्गानि संपूज्य—

ॐ गङ्गे च यमुने चैव— इत्यादिनाङ्कुशमुद्रया पूर्ववत् सूर्यमण्डलात् तीर्थान्यावाह्य तीर्थमयं विभाव्य गन्धपुष्पाक्षतयवकुशाग्रतिलसर्षपदूर्वास्तत्र निःक्षिप्य वामाचारे तु मीनमुद्रया मांसखण्डं निःक्षिप्य कारणेन पूरितं चेत् कुम्भमुद्रया पूर्वोक्तकुलद्रव्यं संशोध्य निःक्षिपेत्।

Prof. Madhav Prasad Lamichhane Collection, Kathmandu, Nepal

CC-0. In Public Domain. Digitization by eGangotri

तत आनन्दभैरवीसहितमानन्दभैरवं ध्यात्वा तत्राबाह्य—

ह् स् च् म् ल् व् र् यूँ आनन्दभैरवाय वषट्,

स् ह् च् भ् ल् व् र् यीँ सुधादेव्यै वौषट्– इति मन्त्राभ्यां गन्धपुष्पादिभिस्तौ समभ्यर्च्य बालात्र्यक्षरीमुच्चार्य—

ब्रह्माण्डरससंभूतमशेषरससंभवम् ।
आपूरितं महापात्रं पीयूषरसमावह ॥
अखण्डैकरसानन्दकरे परसुधात्मनि ।
स्वच्छन्दस्फुरणं मन्त्रं निधेह्यकुल[1]रूपिणि ॥
अकुलस्थामृताकारे सिद्धिज्ञानकलेवरे ।
अमृतत्वं निधेह्यस्मिन् वस्तुनि क्लिन्नरूपिणी ॥
तद्रूपेणैकरस्यं च कृत्वा तैस्तत्स्वरूपिणि ।
भूता परामृताकारा मयि चित्स्फुरणं कुरु ॥

एभिर्मन्त्रैरभिमन्त्र्य पञ्चरत्नानि पूजयेद्यथा

ग्लूँ गगनरत्नाय नमः, स्लूँ स्वर्गरत्नाय नमः, प्लूँ पातालरत्नाय नमः, म्लूँ मर्त्यरत्नाय नमः, न्लूँ नागरत्नाय नमः– इति स्वाग्रादिचतुर्दिक्षु मध्ये च पूजयेत् ।

ततो मूलमन्त्रेण हृदयादिष्टदेवतां तत्रावाह्य आवाहनादिमुद्राः प्रदर्श्य षडङ्गेन सकलीकृत्य अस्त्रेण संरक्ष्य कवचेनावगुण्ठ्य—

वँ– इति धेनुमुद्रयामृतीकृत्य योनिमुद्रां प्रदर्श्य मूलेन गन्धपुष्पादिभिः संपूज्य पुष्पाञ्जलित्रयं दत्वा धूपदीपादिनैवेद्यानि दक्षिणमार्गी दक्षिणहस्तेन निवेद्य वाममार्गी चेद्वामहस्तेन मत्स्यमुद्रया वार्घ्यमाच्छाद्य

१. ह्यमृतरूपिणि इति पाठान्तरम् ।

Prof. Madhav Prasad Lamichhane Collection, Kathmandu, Nepal

CC-0. In Public Domain. Digitization by eGangotri

मूलमन्त्रमष्टधा दशधा वा प्रजप्य देवतारूपमर्घ्यं विभाव्य भूतिनीधेनूयोनिमुद्राः प्रदर्शयेत्।

इति विशेषार्घस्थापनविधिः।

ततो विशेषार्घवामे सामान्यार्घ जलेन त्रिकोणं विलिख्य वैष्णवादौ तु वृत्तमात्रं कृत्वा सामान्यार्घवदाचमनीयपात्रस्थापनं कृत्वा जातीलवङ्ग कक्कोलादिद्रव्याणि तज्जले निःक्षिपेत्।

ततस्तद्वामे पूर्ववन्मण्डलं कृत्वा मधुदधिघृतैः पूर्णं मधुपर्कपात्रं संस्थाप्य तद्वामे पुनराचमनीयपात्रमाचमनीयपात्रवत् संस्थाप्य शुद्धजलेन पूरयेत्।

ततः सर्वाणि पात्राणि मूलमन्त्रेण प्रत्येकमष्टधाभिमन्त्र्य धेन्वादिमुद्रां प्रदर्शयेत्।

ततो दूर्वाकुर्चेन पुष्पादिना वा शङ्खामृतं विशेषार्घामृतं च किंचित् समादाय पात्रान्तरेषु निःक्षिप्य विशेषार्घामृतेनैव पूर्वोक्तमन्त्राभ्यामानन्दभैरवमानन्दभैरवीं च तत्त्वमुद्रया शिरसि संतर्प्य शङ्खामृतेन स्वस्वकल्पोक्तान् दिव्यौघसिद्धौघमानवौघान् गुरुन् ब्रह्मरन्ध्रे तत्त्वमुद्रयैव सन्तर्प्य स्वगुरुपरमगुरुपरापरगुरुपरमेष्ठिगुरूनपि तर्पयेद्यथा –

पादुकादीक्षामूलमन्त्रमुच्चार्य—

श्री अमुकानन्दनाथश्रीगुरुपादुकां तर्पयामि नमः।

एवम् –

परमगुरुश्रीपादुकां तर्पयामि नमः, परापरगुरुश्रीपादुकां तर्पयामि नमः, परमेष्ठिगुरुश्रीपादुकां तर्पयामि नमः–

इति त्रिः सकृद्वा तर्पयेत्।

यत्रवामाचारादौ गुरुपात्रादिकमतिरिक्तमेव स्थापितं तत्र गुरुपात्रीयद्रव्येणैव गुरुपङ्क्तीस्तर्पयेत्।

Prof. Madhav Prasad Lamichhane Collection, Kathmandu, Nepal

CC-0. In Public Domain. Digitization by eGangotri

ततो विशेषार्घजलेन हृदये मूलदेवतां तर्पयेद्यथा—

मूलमन्त्रमुच्चार्य—

साङ्गां सपरिवारां सायुधां सवाहनां श्रीअमुकदेवतां तर्पयामि नमः— इति त्रिः सकृद्वा संतर्प्य प्रोक्षणीपात्रस्थजलेनात्मानं पूजामण्डलं पूजोपकरणानि च मूलमन्त्रास्त्रमन्त्राभ्यां संप्रोक्ष्य धेनुमुद्रां प्रदर्शयेत्।

ततः पूर्वोक्तपीठन्यासक्रमेण स्वदेहे तत्तत्स्थानेषु गन्धपुष्पादिभिः पीठदेवताः संपूज्य हृत्पद्मकर्णिकामध्ये मणिपीठं विभाव्य तत्र देवतां ध्यात्वा देवतारूपमात्मानं विभाव्य मूलमन्त्रेण गन्धपुष्पधूपदीपैश्चतुर्भि-रुपचारैर्देवत मभ्यर्च्य मस्तके हृदये मूलाधारे पादयोः सर्वाङ्गेषु चैकैकं पुष्पाञ्जलिं दत्वा मूलमन्त्रमष्टोत्तरशतं यथाशक्ति वा प्रजप्य तज्जपं देवतायै समर्प्य प्रोक्षणीपात्रस्थजलं भूमौ निःक्षिप्य जलान्तरेण पात्रमा-पूर्य सर्वतोभद्रमण्डलं गन्धपुष्पादिभिः पूजयेत्।

ॐ सर्वतोभद्रमण्डलाय नमः— इति।

ततः शालिभिस्तत्कर्णिकामापूर्य तदुपरि तण्डुलपुञ्जं तदुपरि दर्भानास्तीर्य तदुपरि साक्षतं यथोक्तं कूर्चं निधाय पीठपूजां कुर्यात्।

यथामण्डलस्योत्तर दिशि—

श्रीगुरुभ्यो नमः, श्रीपरमगुरुभ्यो नमः, श्रीपरापर-गुरुभ्यो नमः, श्रीपरमेष्ठिगुरुभ्यो नमः— इति सम्पूज्य दक्षिणस्यां दिशि—

गँ गणपतये नमः— इति पूजयेत्।

ततो भावनया मण्डलस्याधस्तात्—

ॐ अतलादिसप्तपातालेभ्यो नमः। ॐ मण्डूकाय नमः। ॐ कालाग्निरुद्राय नमः।

Prof. Madhav Prasad Lamichhane Collection, Kathmandu, Nepal

CC-0. In Public Domain. Digitization by eGangotri

ऊर्ध्वोर्ध्वक्रमेण—

ॐ आधारशक्तये नमः। ॐ मूलप्रकृतये नमः। ॐ कूर्माय नमः। ॐ अनन्ताय नमः। ॐ वराहाय नमः। ॐ पृथिव्यै नमः। ॐ अमृतार्णवाय नमः। ॐ रत्नद्वीपाय नमः। ॐ मणिमण्डपाय नमः— इति सम्पूज्य मण्डलस्य चतुर्दिक्षु मध्ये च—

ॐ कल्पवृक्षेभ्यो नमः— भावनया तेषामधस्तात्।

ॐ मणिवेदिकायै नमः— तदुपरि।

ॐ रत्नसिंहासनाय नमः— आग्नेयादिषु चतुर्षु कोणेषु।

ॐ धँ धर्माय नमः। ॐ ज्ञानाय नमः। ॐ वैराग्याय नमः। ॐ ऐश्वर्याय नमः।

दिक्षुपूर्वादिक्रमेण—

ॐ अधर्माय नमः। ॐ अज्ञानाय नमः। ॐ अवैराग्याय नमः। ॐ अनैश्वर्याय नमः।

मध्येऊर्ध्वोर्ध्वक्रमेण—

ॐ आनन्द कन्दाय नमः। ॐ संविन्नालाय नमः। ॐ सर्वतत्त्वात्मकपद्माय नमः। ॐ प्रकृतिमयपत्रेभ्यो नमः। ॐ विकारमयकेशरेभ्यो नमः। ॐ पञ्चाशद्वर्णबीजाढ्य कर्णिकायै नमः— कर्णिकायाम्। ॐ सूर्यमण्डलाय द्वादशकलात्मने नमः। ॐ सोममण्डलाय षोडश कलात्मने नमः। मँ वह्निमण्डलाय दशकलात्मने नमः। सँ सत्वाय नमः। रँ रजसे नमः। तँ तमसे नमः। आँ आत्मने नमः। अँ अन्तरात्मने नमः। पँ परमात्मने नमः। ह्रीँ ज्ञानात्मने नमः।

Prof. Madhav Prasad Lamichhane Collection, Kathmandu, Nepal

CC-0. In Public Domain. Digitization by eGangotri

इति सम्पूज्य पद्मस्य केशरेषु मध्ये च पूर्वादिक्रमेण तत्तत्कल्पोक्त-पीठशक्तीः पूजयेत्।

ततः पीठमन्त्रं पठित्वा –

अमुकदेवतायोगपीठाय नमः— इति मध्ये पूजयेत्।

ततो मूलमन्त्रमुच्चार्य—

अमुकदेवतापीठस्य मूर्तिं कल्पयामि नमः —इति पीठ-मध्ये गन्धपुष्पादिकं निःक्षिपेत्।

ततस्तस्मिन् मण्डले पूर्वादितः प्रादक्षिण्येन वह्नेर्दशकला गन्ध-पुष्पादिभिः प्रत्येकं पूजयेत्।

ततः स्वर्णादिरचितं यथोक्तं कुम्भमादाय—

फट् — इति शुद्धजलेन संप्रोक्ष्य चन्दनेनोपलिप्य —

हुँ — इति कवचमन्त्रमुच्चरन्नभितस्त्रिगुणात्मकसूत्रेण संवेष्ट्य चन्दनागुरुकर्पूरैः प्रधूप्य गन्धपुष्पादिभिरभ्यर्च्य नवरत्नान्युदरे निःक्षिप्य दूर्वाचन्दनाक्षतयुक्तं कूर्चमुपरि विन्यस्य—

प्रणवम्— उच्चरन् पीठे कुम्भं स्थापयेत्।

ततः कुम्भे पूर्वादितः प्रादक्षिण्यक्रमेण सूर्यस्य तपिन्यादि द्वादश-कलाः सम्पूज्य कुम्भपीठयोरात्मकुम्भयोश्चैक्यं विभाव्य मातृकावर्णान् प्रातिलोम्येन पठित्वा तदन्ते मूलमन्त्रमुच्चार्य पञ्चाशदौषधीकाथेन क्षीरिद्रुमकषायेण पलाशत्वग्भवेन गन्धपुष्पसुवासिततीर्थजलेन वा देव-ताबुद्ध्या कुम्भं पूरयेत्।

ततः कुम्भजले पूर्वादितः प्रादक्षिण्येन चन्द्रस्यामृतादिषोडशकलाः संपूज्यौषधीक्वाथेन गन्धपुष्पसुवासिततीर्थोदकेन वा शङ्खान्तरमापूर्य 'तज्जले गन्धाष्टकं विलोड्य वह्नेर्धूम्रार्चिरादिदशकलास्तत्रावाह्य —

Prof. Madhav Prasad Lamichhane Collection, Kathmandu, Nepal

CC-0. In Public Domain. Digitization by eGangotri

आँ ह्रीँ क्रौँ यँ रँ लँ वँ शँ षँ सँ हँ लँ क्षः हंसः सोऽहं वह्नेर्धूम्रार्चिरादिदशकलानां प्राणा इह स्थिताः—
एवम् –

जीव इह स्थितः— एवम्–

सर्वेन्द्रियाणि— इत्यादिप्राणप्रतिष्ठां कृत्वा —

वह्नेर्धूम्रार्चिरादिदशकलाभ्यो गन्धं नमः — इत्यादि पञ्चोपचारैः सम्पूज्य शङ्खस्थापनोक्तक्रमेण—

यँ धूम्रार्चिषे नमः— इत्यादि प्रत्येकं गन्धपुष्पादिभिः सम्पूज्य अनेनैव प्रकारेण सूर्यस्य तपिन्यादि द्वादशकलाश्चन्द्रस्यामृतादि-षोडशकलाश्चावाह्याभ्यर्च्य पञ्चाशत् कलाः पूजयेद्यथा –

हंसः शुचिषद्वसुरन्तरिक्षसद्धोता वेदिषदतिथिर्दुरोण-सत् । नृषद्वरसदृतसद्व्योमसदब्जा गोजा ऋतजा अद्रिजा ऋतं बृहत्– इति वैदिकमन्त्रेण सृष्ट्यादिदशकला आवाह्य—

ॐ सृष्ट्यादिदशकलाभ्यो नमः— इति पञ्चोपचारैः सम्पूज्य गन्धपुष्पादिभिः प्रत्येकं पूजयेद्यथा—

कँ सृष्ट्यै नमः । खँ ऋद्ध्यै नमः । गँ स्मृत्यै नमः । घँ मेधायै नमः । ङँ कान्त्यै नमः । चँ लक्ष्म्यै नमः । छँ धृत्यै नमः । जँ स्थिरायै नमः । झँ स्थित्यै नमः । ञँ सिद्ध्यै नमः ।

पुनः— ॐ प्रतद्विष्णु स्तवते वीर्य्येण मृगो न भीमः कुचरो गिरिष्ठाः । यस्योरुषु त्रिषु विक्रमणेष्वधिक्षियन्ति भुव-नानि विश्वाः— इति मन्त्रेण जरादि दशकला आवाह्य प्राण-प्रतिष्ठादिकं कृत्वा –

Prof. Madhav Prasad Lamichhane Collection, Kathmandu, Nepal

CC-0. In Public Domain. Digitization by eGangotri

ॐ जरादिदशकलाभ्यो नमः— इति पञ्चोपचारैः संपूज्य प्रत्येकं पूजयेद्यथा—

टँ जरायै नमः। ठँ पालिन्यै नमः। डँ क्षान्त्यै नमः। ढँ ईश्वर्यै नमः। णँ रत्यै नमः। तँ कामिकायै नमः। थँ वरदायै नमः। दँ ह्लादिन्यै नमः। धँ प्रीत्यै नमः। नँ दीर्घायै नमः।

ततः— त्र्यम्बकं यजामहे सुगन्धिं पुष्टिवर्धनम्। उर्वारुकमिव बन्धनान्मृत्योर्मुक्षीयमामृतात्— इति मन्त्रेण तीक्ष्णादि दशकला आवाह्य—

तीक्ष्णादिदशकलाभ्यो नमः— इति पञ्चोपचारैः सम्पूज्य प्रत्येकं पूजयेद्यथा—

पँ तीक्ष्णायै नमः। फँ रौद्र्यै नमः। बँ भयायै† नमः। भँ निद्रायै नमः। मँ तन्द्रायै नमः। यँ क्षुधायै नमः। रँ क्रोधिन्यै नमः। लँ क्रियायै नमः। वँ उत्कारिण्यै नमः। शँ मृत्यवे नमः।

पुनः— ॐ तद्विष्णोः परमं पदं ँ सदा पश्यन्ति सूरयः दिवीवचक्षुराततम्— इति मन्त्रेण गायत्र्या वा पीतादि कलाः पूर्ववदावाह्य पूजयेद्यथा —

षँ पीतायै नमः। सँ दारुणायै नमः। हँ अरुणायै नमः। ळँ असितायै नमः। क्षँ अनन्तायै नमः।

पुनः— ॐ तद्विप्रासो विपन्यवो जागृवा ँ सः समिधन्ते। तद्विष्णोर्यत् परमं पदम्।

---

† बँ मायायै नमः— इत्यपि मतान्तरम्।

Prof. Madhav Prasad Lamichhane Collection, Kathmandu, Nepal

CC-0. In Public Domain. Digitization by eGangotri

विष्णुर्योनिं कल्पयतु त्वष्टारूपाणि पिंषतु ।
आसिञ्चतु प्रजापतिर्धाता गर्भं दधातु ते ॥
गर्भं धेहि सिनीवालि गर्भं धेहि सरस्वति ।
गर्भं ते ह्यश्विनौ देवावाधत्तां पुस्करस्रजौ ॥

इति मन्त्रेण निवृत्यादि षोडशस्वरकला आवाह्य प्राणप्रतिष्ठादिकं कृत्वा पञ्चोपचारैः सम्पूज्य प्रत्येकं पूजयेद्यथा—

अँ निवृत्यै नमः । आँ प्रतिष्ठायै नमः । इँ विद्यायै नमः । ईँ शान्त्यै नमः । उँ इन्धिकायै नमः । ऊँ दीपिकायै नमः । ऋँ रेचिकायै नमः । ॠँ मोचिकायै नमः । लृँ परायै नमः । ॡँ सूक्ष्मायै नमः । एँ सूक्ष्मामृतायै नमः । ऐँ ज्ञानामृतायै नमः । ओँ आप्यायिन्यै नमः । औँ व्यापिन्यै नमः । अं व्योमरूपायै नमः । अः अनन्ताय नमः ।

इति सम्पूज्य कलात्मकं तच्छङ्खस्थं जलं कुम्भे निःक्षिपेत् ।

ततोऽश्वत्थपनसचूतादिपल्लवैरिन्द्रियवल्लीवेष्टितैः कल्पवृक्षधिया कुम्भ वक्त्रं पिधाय तस्मिन् कुम्भमुखे सफलाक्षतं चषकं कल्पवृक्षफलधिया स्थापयेत् ।

ततः क्षौमवस्त्रयुग्मेन कुम्भं संवेष्ट्य वेदिकाया अधस्तात् पूर्वादिचतुर्दिक्षु द्वारसमीपेऽष्टदलमण्डलानि कृत्वा तेषु शालिपुञ्जान् निधाय तदुपरि पूर्णकलशान् संस्थाप्य तेषु पूर्वादिक्रमेण –

ध्रुवधरावागीशविघ्नेशान्— आवाह्य पञ्चोपचारैः सम्पूज्य तेनैव प्रकारेणाग्नेयादिकोणेषु कलशान् संस्थाप्य तेषु –

अमृतदुर्जयसिद्धार्थमङ्गलान्— आवाह्य पूजयेत् । पुनः पूर्वादिष्वष्टदिक्षु कलशान्तराणि संस्थाप्य तेषु

Prof. Madhav Prasad Lamichhane Collection, Kathmandu, Nepal

CC-0. In Public Domain. Digitization by eGangotri

इन्द्रादिलोकपालान्— अभ्यर्च्य तत्पुरतः –

ऐरावत पुण्डरीकवामनकुमुदोञ्जनपुष्पदन्तसार्वभौमसुप्रतीकाख्यान्— अष्टदिग्गजानपि पूजयेत् ।

ततः प्रधान कलशे मूलदेवतार्चनं कुर्यात् ।

तत्रादौ मूलमन्त्रमुच्चार्य—

अमुकदेवताया मूर्त्तिं कल्पयामि नमः— इति गन्ध पुष्पादिभिर्मूर्त्तिं परिकल्प्यावाहनं कुर्याद्यथा –

‡त्रिखण्डामुद्रान्तः पुष्पं निधाय देवतां ध्यात्वा त्रिः सकृद्वा मूलमन्त्रमुच्चार्य—

भगवत्यमुकदेवते इहागच्छागच्छ— इत्युक्त्वा सुषुम्णामार्गेण हृदयाम्भोजात् पुष्पाञ्जलौ देवतामानीय मूलमन्त्रमुच्चार्य, आवाहनमुद्रया मूर्त्तौ स्थापयेत् ।

ततः संस्थापनमुद्रया मूलान्ते—

अमुकदेवते इह तिष्ठ तिष्ठ— इत्युक्त्वा—

देवेश भक्तिसुलभ सर्वावरणसंयुतम् ।

यावत् त्वां पूजयिष्यामि तावत् त्वं सुस्थिरो भव ॥

इति संप्रार्थ्य पुनर्मूलमुच्चार्य सन्निधापनमुद्रया—

अमुकदेवते इह सन्निधेहीह सन्निधेहि— इति सन्निधापनं कृत्वा पूर्ववन्मूलमन्त्रमुच्चार्य –

अमुकदेवते इह सन्निरुद्धा भव २— इति सन्निरोधन मुद्रां प्रदर्श्य संमुखीकरणमुद्रया मूलान्ते—

---

‡त्रिखण्डामुद्रा तु केवल उत्तराम्नायोर्ध्वाम्नाययो अन्यम्नायेषु वरकच्छपीमुद्रा प्रोक्ता

Prof. Madhav Prasad Lamichhane Collection, Kathmandu, Nepal

CC-0. In Public Domain. Digitization by eGangotri

अमुकदेवते संमुखीकृता भव २— इति संमुखीकृत्य पुनर्मूलमुच्चार्य –

अमुकदेवते अवगुण्ठिता भव २— इत्यवगुण्ठनमुद्रयावगुण्ठ्य देवताया हृदयाद्यङ्गेषु षडङ्गमन्त्रान् विन्यस्य मूलमुच्चार्य –

अमुकदेवते सकलीकृता भव २— इति सकलीकृत्यामृतीकरणं कुर्याद्यथा—

मूलमन्त्रेण दीपिनीमन्त्रेण अकारादिक्षकारान्तैर्मातृकावर्णैश्च त्रिधात्रिधा धेनुमुद्रयाऽर्घोदकेनामृतवर्षणबुद्ध्या देवतामूर्ध्नि सिञ्चेत्। इयमेव देवताशुद्धिरित्युच्यते ।

दीपिनी मन्त्रश्च –

ऐँ वद वद वाग्वादिनिऐँ क्लीँ क्लिन्ने क्लेदिनि क्लेदय महाक्षोभं कुरु कुरु क्लीँ सौः मोक्षं कुरुकुरु ह्सौँ स्हौँ – इति।

ततो मूलमुच्चार्य धेनुमुद्रयैव –

अमुकदेवते अमृतीकृता भव — इत्यमृतीकृत्य महामुद्रां बध्वा देवतामस्तके परमामृतवर्षणधिया मूलमन्त्रमुच्चार्य—

अमुकदेवते परमीकृता भव- इति ब्रूयात्। अशक्तश्चेत् सर्वत्र मूलमन्त्रमुच्चार्य –

आवाहिता भव, स्थापिता, सन्निहिता भव, सन्निरुद्धा भव, संमुखीकृता भव, अवगुण्ठिता भव, सकलीकृता भव, अमृतीकृता भव, परमीकृता भव- इत्यावाहनादिमुद्राः प्रदर्शयेत्।

ततः प्राणशक्तिन्यासं कुर्यात्।

अस्य प्राणप्रतिष्ठामन्त्रस्य ब्रह्मविष्णुमहेश्वरा ऋषयः

Prof. Madhav Prasad Lamichhane Collection, Kathmandu, Nepal

CC-0. In Public Domain. Digitization by eGangotri

ऋग्यजुःसामानि छन्दांसि प्राणशक्तिर्देवता आँ बीजं ह्रीँ शक्तिः क्रोँ कीलकममुकदेवताप्राणप्रतिष्ठायां विनियोगः ।

ब्रह्मविष्णुमहेश्वर ऋषिभ्यो नमः– शिरसि ।

ऋग्यजुः सामस्थश्छन्दोभ्यो नमः– मुखे ।

प्राणशक्त्यै देवतायै नमः– हृदि ।

आँ बीजाय नमः– गुह्ये । (मतान्तरे नाभौ)

ह्रीँ शक्तये नमः– पादयोः । (मतान्तरे गुह्ये)

क्रो कीलकाय नमः– नाभौ । (मतान्तरे पादयोः)

अमुकदेवताप्राणप्रतिष्ठायां विनियोगः– इति सर्वाङ्गे व्यापकम् ।

ॐ आँ ह्रीँ क्रोँ अँ कँ खँ गँ घँ ङँ आकाशवायुतेजोजलपृथिव्यात्मने आँ अङ्गुष्ठाभ्यां नमः ।

ॐ आँ ह्रीँ क्रोँ इँ चँ छँ जँ झँ ञँ शब्दस्पर्श रूपरसगन्धात्मने ईँ तर्जनीभ्यां स्वाहा ।

ॐ आँ ह्रीँ क्रोँ उँ टँ ठँ डँ ढँ णँ श्रोत्रत्वक्चक्षुर्जिह्वाघ्राणात्मने ऊँ मध्यमाभ्यां वषट् ।

ॐ आँ ह्रीँ क्रोँ एँ तँ थँ दँ धँ नँ वाक्पाणिपादपायूपस्थात्मने ऐँ अनामिकाभ्यां हुँ ।

ॐ आँ ह्रीँ क्रोँ ओँ पँ फँ बँ भँ मँ वचनादानगमनविसर्गानन्दात्मने औँ कनिष्ठिकाभ्यां वौषट ।

Prof. Madhav Prasad Lamichhane Collection, Kathmandu, Nepal

CC-0. In Public Domain. Digitization by eGangotri

ॐ आँ ह्रीँ क्रोँ अँ यँ रँ लँ वँ शँ षँ सँ हँ ळँ क्षँ मनो-बुद्ध्यहङ्कारात्मने अः करतलकरपृष्ठाभ्यां फट् ।

एवं हृदयादिषडङ्गन्यासं विधाय—

ओँ नमः— नाभेरधः ।

ह्रीँ नमः— कण्ठादधः ।

क्रोँ नमः— शिरसोऽधो व्यापकं विधाय हृत्पद्मस्य पूर्वादि-दलेषु कर्णिकायां च—

लँ नमः, रँ नमः, हँ नमः, षँ नमः, वँ नमः, यँ नमः, सँ नमः, शँ नमः, क्षँ नमः— इति क्रमेण विन्यस्य ध्यायेद्यथा—

रक्ताब्धिपोतारुणपद्मसंस्थां
पाशाङ्कुशाविक्षुशरासबाणान् ।
शूलं कपालं दधतीं कराब्जै-
रक्तां त्रिनेत्रां प्रणमामि देवीम् ॥

इति ध्यात्वा मृगीमुद्रया पुष्पादिना देवताया हृदयं स्पृष्ट्वा प्राणप्रतिष्ठां कुर्यात् । तन्मन्त्रो यथा—

ॐ आँ ह्रीँ क्रोँ यँ रँ लँ वँ शँ षँ सँ हँ हं सः सोऽहं मूलान्ते अमुकदेवतायाः प्राणा इह २ स्थिताः ।

एवम्—

जीव इह २ ।

एवम्—

सर्वेन्द्रियाणि वाङ्मनश्चक्षुःश्रोत्रघ्राणप्राणा इहागत्य सुखं चिरं तिष्ठन्तु नमः स्वाहा ।

Prof. Madhav Prasad Lamichhane Collection, Kathmandu, Nepal

CC-0. In Public Domain. Digitization by eGangotri

प्रणवं मूलमन्त्रं वा त्रिवारं जप्त्वा देवतामूर्त्तौ मूलमन्त्रस्य ऋष्यादिकरषडङ्गन्यासान् विधाय स्वस्वकल्पोक्तमुद्राः प्रदर्श्योपचारान् समर्पयेत् ।

तत्र प्रथमतः—

देवेशमासनं रम्यं मया तुभ्यं प्रकल्पितम् ।
भवैतस्मिन्निषण्ण त्वं यावत् पूजां करोम्यहम् ॥

इत्युक्त्वा मूलमन्त्रमुच्चार्य—

अमुकदेवतायै इदमासनं नमः— इति देवस्य वामभागे आसनं दद्यात्—

ततः साङ्गां सावरणां सायुधां देवतां पूजार्थमागतां ध्यात्वा मूलान्ते—

अमुकदेवते स्वागतम्— इति तन्मुद्रया स्वागतं परिकीर्त्य—

इदं श्यामाकदूर्वाब्जविष्णुक्रान्ता समन्वितम् ।
पाद्यं गृहाण देवेशि तीर्थतोयैः प्रकल्पितम् ॥

इत्युक्त्वा मूलान्ते—

अमुकदेवतायै पाद्यं नमः— इति पाद्यपात्रस्थजलेन पादयोः पाद्यं दद्यात् ।

गन्धपुष्पाक्षतयवकुशाग्रतिलसर्षपैः ।
दूर्वाभिश्च समायुक्त एषोऽर्घः प्रतिगृह्यताम्— इत्युक्त्वा मूलमुच्चार्य—

अमुकदेवतायै अर्घ्यं स्वाहा— इति हस्तयोः शिरसि चार्घं दद्यात् ।

जातीलवङ्गकक्कोलकर्पूरादिसुवासितम् ।

Prof. Madhav Prasad Lamichhane Collection, Kathmandu, Nepal

CC-0. In Public Domain. Digitization by eGangotri

गृहाण देवदेवेश एतदाचमनीयकम्— इत्युक्त्वा मूलान्ते—

अमुकदेवतायै इदमाचमनीयं स्वधा— इति वा मुखे आचमनीयं तत्पात्रस्थजलेन दद्यात्।

आज्येन मधुना दध्ना त्वदर्थं परिकल्पितम्।

गृहाण कांस्यपात्रस्थं मधुपर्कं सुरेश्वर— इति पठित्वा मूलमन्त्रमुच्चार्य—

अमुकदेवतायै मधुपर्कं स्वधा-- इति मुखे मधुपर्कं दद्यात्।

ततः पुनराचमनीयपात्रस्थजलेनाचमनीयवत् पुनराचमनीयं-दत्वा—

तिलतैलसमायुक्तं सुगन्धिद्रव्यनिर्मितम्।

उद्वर्तनमिदं देवि गृहाण त्वं प्रसीद मे— इति श्लोकान्ते मूलमन्त्रमुच्चार्य—

अमुकदेवायै तत्सुगन्धितैलसंयुक्तमुद्वर्त्तनं नमः-- इत्युद्वर्तनं निवेद्य—

गव्यं क्षीरं दधि घृतं शर्कराक्षौद्रसंयुतम्।
पञ्चामृतं यदेतच्च तेन त्वां स्नापयाम्यहम्॥

इति पठित्वा मूलमुच्चार्य पञ्चामृतेन—

अमुकदेवतां स्नापयामि नमः— इति पृथग्युगपदेव वा संस्नाप्य—

अन्यादिवेदितं तोयं प्रकृतिस्थं सुशीतलम्।

Prof. Madhav Prasad Lamichhane Collection, Kathmandu, Nepal

CC-0. In Public Domain. Digitization by eGangotri

सुगन्धिद्रव्यसंयुक्तं स्नानार्थं प्रतिगृह्यताम् ॥ इत्युक्त्वा मूलान्ते—

अमुकदेवतायै स्नानं नमः, अमुकदेवतां स्नापयामि नमः, इति वा शङ्खोदकेन स्नानं कारयेत्।

शैवे तु शङ्खोदकनिषेधान्दर्घोदकेनैव स्थापनं।

ततो मूलान्ते—

अमुकदेवतायै पुनराचमनीयं स्वधा— इति।

वँ— इति वा पुनराचमनीयं तत्पात्रस्थजलेन दद्यात्।

तत्पात्राभावे तु शङ्खादि जलेनैव पाद्यादि दद्यात्।

ततः—

इमे सुसूक्ष्मे मृदुनी कीटकोशसमुद्भवे।

कृपया देवदेवेश परिधत्स्व सुवाससी— इति पठित्वा मूलमुच्चार्य—

अमुकदेवतायै वस्त्रं निवेदयामि नमः— इति क्षौमादिवस्त्रयुग्मं निवेद्य मूलान्ते—

अमुकदेवतायै यज्ञोपवीतं नमः— इति यज्ञोपवीतं निवेद्य—

सौवर्णाभरणं दिव्यं मुक्तारत्नोपशोभितम्।

रमणीयमिदं देवि गृहाण प्रीतिमावह— इति पठित्वा मूलमन्त्रान्ते—

अमुकदेवतायै स्वर्णादिघटितान्याभरणानि निवेदयामि— इत्याभरणानि निवेद्य—

Prof. Madhav Prasad Lamichhane Collection, Kathmandu, Nepal

CC-0. In Public Domain. Digitization by eGangotri

कुरङ्गमदकर्पूररोचनादिसमन्वितम् ।

गृहाण मलयोत्पन्नमेतत् सुरभिचन्दनम् । इति पठित्वा मूलमुच्चार्य—

अमुकदेवतायै गन्धं नमः— इति गन्धं निवेद्य—

नानाविधानि चैतानि जलस्थलरुहाणि च ।

सुगन्धीनि सुपुष्पाणि गृहाण जगदीश्वर— इत्युक्त्वा मूलमन्त्रान्ते—

अमुकदेवतायै पुष्पाणि वौषट्— इति । नमः— इति वा पुष्पाणि निवेदयेत् । स्त्री— दैवते तु देवेत्यादौ देवीत्यादि पठनीयम् । ततः पूजां कुर्याद्यथा— मूलमन्त्रमुच्चार्य—

श्रीपादुकां पूजयामि नमः— इति पुष्पाञ्जलिना त्रिवारमभ्यर्च्य मूलमन्त्रपुटितैर्मातृकावर्णैर्देवतायास्तत्तत्स्थानेषु संपूज्य परिवारार्चनार्थमाज्ञामादायावरणपूजां कुर्याद्यथा—

तुषारस्फटिकश्यामनीलकृष्णारुणार्चिषः ।

वरदाभयधारिण्यः प्रधानतनवः स्त्रियः ॥

अग्नीशासुरवायव्यमध्यदिक्षु क्रमात् स्थिताः ॥

इत्यङ्गदेवता ध्यात्वा अग्नीशासुरवायव्यकोणेष्वग्नेर्दिक्षु च क्रमेणाङ्गदेवता पूजयेत् ।

ततो वायव्ये पुरतः ईशाने च गुर्वोद्यत्रयं च संपूज्य वायव्यादिशानपर्यन्तम् ।

ॐ श्री गुरुभ्यो नमः । ॐ श्री परम गुरुभ्यो नमः । ॐ श्री परापरगुरुभ्यो नमः । ॐ श्री परमेष्ठिगुरुभ्यो नमः ।

इति गुरुपङ्क्तीः पूजयेत् ।

Prof. Madhav Prasad Lamichhane Collection, Kathmandu, Nepal

CC-0. In Public Domain. Digitization by eGangotri

त्रिपुरादि विषये तु—

ऐँ ह्रीँ श्रीगुरुभ्यो नमः । श्री गुरुपादुकाभ्यो नमः—
इत्येवं पूजयेत्—

ततः स्वकल्पोक्तपरिवारदेवताः संपूज्य पूर्वादिषु इन्द्रादिदशलोकपालान् पूजयेद्यथा—

लँ इन्द्राय नमः । रँ अग्नये नमः । मँ यमाय नमः । क्षँ नैर्ऋताय नमः । वँ वरुणाय नमः । यँ वायवे नमः । सँ कुबेराय नमः । हँ ईशानाय नमः । आँ ब्रह्मणे नमः— ऊर्ध्वम् । अँ अनन्ताय नमः— अधः ।

इति संपूज्य वज्रादिदशशस्त्राणि पूजयेद्यथा ।

वँ वज्राय नमः । शँ शक्तये नमः । दँ दण्डाय नमः । खँ खड्गाय नमः । पँ पाशाय नमः । अँ अङ्कुशाय नमः । गँ गदायै नमः । शँ शूलाय नमः । पँ पद्माय नमः— उर्ध्वम् । चँ चक्राय नमः— अधः ।

इति गन्ध पुष्पादिभिः संपूज्य पुनर्मूलमन्त्रमुच्चार्य—

साङ्गायै सवाहनायै सालङ्कारायै सायुधायै सपरिवारायै श्री अमुकदेवतायै श्रीपादुकां पूजयामि नमः— इति त्रिः सकृद्वा संपूज्य मूलमन्त्रमुच्चार्य तत्त्वमुद्रया ।

अमुकदेवतां तर्पयामि नमः— इति त्रिवारं तर्पयेत् । ततो धूपपात्राग्नौ धूपं निधायास्त्रमन्त्रेण संप्रोक्ष्य –

नमः— इति गन्धपुष्पाक्षतैः सम्पूज्य मूलमन्त्रेणाभिमन्त्र्य धेनुमुद्रयामृतीकृत्य ।

Prof. Madhav Prasad Lamichhane Collection, Kathmandu, Nepal

CC-0. In Public Domain. Digitization by eGangotri

ॐ जयध्वनिमन्त्रमातः स्वाहा— इति मन्त्रेणास्त्रेण वाद्यघण्टां संपूज्य वामहस्तेन तां वादयन्।

वनस्पतिरसोद्भूतो गन्धाढ्यसुमनोहरः।
आघ्रेयः सर्वदेवानां धूपोऽयं प्रतिगृह्यताम्॥

इति पठित्वा मूलमन्त्रान्ते--

अमुकदेवतायै धूपं निवेदयामि— इति नीचैर्धूपं निवेद्य देवस्य वामभागे पुरतो वा स्थापयेत्।

ततो दीपपात्रे दीपं प्रोज्वाल्य धूपवत् संस्कृत्य घण्टां वादयन्--

सुप्रकाशो महादीपः सर्वत्र तिमिरापहः।
सबाह्याभ्यन्तरं ज्योतिर्दीपोऽयं प्रतिगृह्यताम्— इति पठित्वा। मूलान्ते—

अमुकदेवतायै दीपं निवेदयामि— इति दीपं निवेद्य देवस्य दृष्टि पर्यन्तमुत्तोल्य परिभ्राम्य घृतयुक्तं चेद्दक्षिणे तैलयुक्तं चेद्वामे सिता वर्त्तिश्चेद्दक्षिणे रक्ता वर्त्तिश्चेद्वामे दीपं स्थापयेत्। पुरतस्तु न नियमः।

ततो देवतायाः पुरतः सामान्यार्घजलेन भूमिं संप्रोक्ष्य चतुरस्र-मण्डलं कृत्वा तत्र स्वर्णादिनिर्मितं साधारं नैवेद्यपात्रं संस्थाप्य तस्मिन् पात्रे यथोक्तं यथासम्भवं वा नैवेद्यं विधायास्त्रमन्त्रेण संप्रोक्ष्य चक्र-मुद्रया संरक्ष्य—

यँ— इति वायुबीजेन संशोष्य—

रँ— इति वह्निबीजेन संदह्य दक्षकराग्रेण स्पृष्ट्वा—

वँ— इति वरुणबीजमुच्चरन् धेनुमुद्रयाऽमृतीकृत्य मूलमन्त्रे-णाष्टधा कराभ्यामभिमन्त्र्य धेनुमुद्रां प्रदर्श्य—

Prof. Madhav Prasad Lamichhane Collection, Kathmandu, Nepal

CC-0. In Public Domain. Digitization by eGangotri

नमः— इति गन्धपुष्पादिभिरभ्यर्च्य मूलमन्त्रेण पुष्पाञ्जलित्रयं देवतायै दत्वा—

नैवेद्यं षड्रसोपेतं चतुर्विधमिदं तव ।
स्थापितं पुरतो भक्त्या गृहाण तुष्टिमावह ॥
हेमपात्रस्थितं दिव्यं परमान्नं सुसंस्कृतम् ।
पञ्चषड्रससंयुक्तं गृहाण मम सिद्धये—

इति पठित्वा नवेद्यपात्रं कराभ्यां स्पृष्ट्वा मूलमन्त्रमुच्चार्य—

अमुकदेवतायै इदं यथासम्भवं निवेदयामि नमः स्वाहा—इति दक्षिणहस्तेन जलमादाय नैवेद्यं समर्पयेत् ।

ततो देवस्य दक्षिणहस्ते—

ॐ अमृतोपस्तरणमसि स्वाहा— इति जलं दत्वा वामहस्तेन विकचोत्पलनिभां ग्रासमुद्रां प्रदर्श्य दक्षिणहस्तेनोक्तमुद्राभिः—

ॐ प्राणाय स्वाहा । ॐ अपानाय स्वाहा । ॐ उदानाय स्वाहा । ॐ व्यानाय स्वाहा । ॐ समानाय स्वाहा—

इति पञ्चप्राणाहुतिर्हुत्वा पात्रान्तरे जलं निधाय धेनुमुद्रयाऽमृतीकृत्य—

नमस्ते देवदेवेश सर्वतृप्तिकरं वरम् ।
अन्यानिवेदितं शुद्धं प्रकृतिस्थं सुशीतलम् ॥
परमानन्दसंपूर्णं गृहाण जलमुत्तमम्— इत्युक्त्वा देवताया वामभागे जलपात्रं निवेश्य मूलेन पुष्पाञ्जलिं दत्वाऽस्त्रमन्त्रेण दिग्बन्धनं विधाय देवतायाः परितो यवनिकां कृत्वा ।

अमृतात्मकनैवेद्यं नमः— इत्युच्चार्य धेनुमुद्रां प्रदर्श्य भुञ्जानां देवतां स्मृत्वाऽष्टोत्तरशतं दशधा वा मूलमन्त्रं प्रजप्य—

ॐ अमृतापिधानमसि स्वाहा इति जलं दद्यात् ।

Prof. Madhav Prasad Lamichhane Collection, Kathmandu, Nepal

CC-0. In Public Domain. Digitization by eGangotri

ततो दक्षिणे स्थण्डिलं कृत्वा वक्ष्यमाण प्रकारेणाग्निं संस्थाप्य तस्मिन्नग्नौ देवतामावाह्य पाद्यादिभिर्गन्धपुष्पादिभिश्च संपूज्य घृतयुक्तेन पायसेन वैश्वदेवाख्यं होमं कुर्यात्।

तत्र प्रथमं सप्रणवाभिर्व्याहृतिभिर्हुत्वा मूलमन्त्रेण पञ्चविंशत्याहुतीर्दद्यात्। पुनर्व्याहृतिभिर्हुत्वा पञ्चोपचारैर्देवतां संपूज्य पीठमूर्त्तौ तां संयोज्य वह्निं विसृजेत्।

ततः शिष्टेन पायसेन—

ॐ अमुकदेवतायाः पार्षदेभ्य एष वलिर्नमः— इति पार्षदेभ्यो गन्धपुष्पाक्षत सहितं वलिं दत्वा तान् विसृजेत्।

ततो यवनिकामुद्घाट्य देवतया यथेष्टं भुक्तं नैवेद्यं सम्भाव्य नैवेद्यपात्रं नैर्ऋतेयदिशि संस्थाप्य नैवेद्यस्थानमस्त्रमन्त्रेण गोमयाद्भिः संशोध्य देवतोच्छिष्टं किंचित् समादाय —

ॐ निर्माल्यभोजिन्यै नमः— इत्यशान्यां दिशि क्षिपेत्।

ततो हस्तौ प्रक्षाल्य ताम्बूलमादाय पुरतः संस्थाप्य —

एलालवङ्गखदिरचूर्णपूगादिसंयुतम्।

ताम्बूलं देवदेवेश गृहाण त्वं प्रसीद मे— इति पठित्वा मूलान्ते—

अमुकदेवतायै इदं ताम्बूलं निवेदयामि स्वाहा— इति निवेद्य मूलेन गन्धपुष्पादिभिस्त्रिवारं पूजयेत्।

ततो दर्पणं प्रदर्श्य छत्रचामरादिकं निवेद्य शक्तिविषये तु स्वकल्पोक्तमन्त्रेण देवतायै माषभक्तादिवलिं दत्वा आग्नेयादिषु पूर्वदक्षिणोत्तरपश्चिमभागेषु वा यथाक्रमं 'गणेशवटुकक्षेत्रपालयोगिनिभ्यो' वलिं दद्यात्। तत्रः क्रमस्तु—

मण्डलानि कृत्वा वलिपात्राणि संस्थाप्य—

Prof. Madhav Prasad Lamichhane Collection, Kathmandu, Nepal

CC-0. In Public Domain. Digitization by eGangotri

गँ— गणेशाय वलिमूर्त्तये नमः— इत्यादि मन्त्रेण वलिं संपूज्य—

गाँ गणेशाय नमः। वाँ वटुकाय नमः। क्षाँ क्षेत्र-पालाय नमः। याँ योगिनीभ्यो नमः।

इति मन्त्रैर्गन्धपुष्पादिभिस्तानभ्यर्च्य—

गाँ गीँ गूँ गणपतये वर वरद सर्वजनं मे वशमानय वलिं गृह्ण २ स्वाहा— एष वलिर्गणपतये नमः—

इति गणेशाय वलिं दत्वा—

एह्येहि देवीपुत्र वटुकनाथ कपिलजटाभार भासुर त्रिनेत्र ज्वालामुख सर्वविघ्नान् नाशय २ सर्वोपचारसहितं वलिं गृह्ण २ स्वाहा— एष वलिं वटुकाय नमः— इति वटुकाय वलिं दत्वा—

क्षाँ क्षीँ क्षूँ क्षौँ क्षः क्षेत्रपालाय धूपदीपादिसहितं वलिं गृह्ण २ स्वाहा— एष वलि क्षेत्रपालाय नमः— इति क्षेत्र-पालाय वलिं दत्वा—

याँ योगिनीभ्यः स्वाहा—

ऊर्ध्वं ब्रह्माण्डतो वा दिवि गगनतले भूतले निष्कले वा
पाताले वाऽनले वा सलिलपवनयोर्यत्र तत्र स्थिता वा।
क्षेत्रे पीठोपपीठादिषु च कृतपदाः पुष्पधूपादिकेन
प्रीता देव्यः सदानः शुभविधिवलिना पान्तु वीरेन्द्रवन्द्याः॥

Prof. Madhav Prasad Lamichhane Collection, Kathmandu, Nepal

CC-0. In Public Domain. Digitization by eGangotri

याँ सर्वयोगिनिभ्यः हुँ फट् स्वाहा। एष वलिर्योगिनीभ्यो नमः— इति योगिनीभ्यो वलिं दद्यात्।

वैष्णवादौ तु भूतवलिमात्रम्। ततो भूतिवलिं दद्याद्यथा—

ईशाने मण्डलं कृत्वा अन्न०गन्जनपुष्पाक्षतजलादियुक्तं साधारं वलिपात्रं संस्थाप्य तत्र—

ॐ ह्रीँ सर्वेभ्यो भूतेभ्यो नमः— इति गन्धपुष्पादिभिः सम्पूज्य—

ये रौद्रा रौद्रकर्माणो रौद्रस्थाननिवासिनः।
योगिन्योऽप्युग्ररूपाश्च गणनामधिपाश्च ये॥
भूचराः खेचराश्चैव ये तिष्ठन्त्यन्तरिक्षगाः।
सर्वे ते प्रीतमनसो भूत्वा गृह्णन्त्विमं वलिम्॥

इति पठित्वा वामहस्तेन तत्पात्रे जलधारां समर्प्य—

ॐ ह्रीँ सर्वविघ्नकृद्भ्यः सर्वभूतेभ्यो वलिं गृह्ण २ स्वाहा— इति दक्षहस्थेनोत्सृजेत्। ततः—

भूतानि यानिह वसन्ति भूतले
वलिं गृहीत्वा विधिवत् प्रयुक्तम्।
सन्तोषमासाद्य व्रजन्तु सर्वे
क्षमन्तु तान्यत्र नमोऽस्तु तेभ्यः॥

इति संप्रार्थ्य पुष्पाञ्जलिं दत्वा नत्वा च—

भूतानि यथासुखं विहरन्तु— इति नाराचमुद्रया विसृजेत्। ततो मूलमष्टोत्तरसहस्रं प्रजप्य –

गुह्यातिगुह्यगोप्ता त्वं गृहाणास्मत्कृतं जपम्।

Prof. Madhav Prasad Lamichhane Collection, Kathmandu, Nepal

CC-0. In Public Domain. Digitization by eGangotri

सिद्धिर्भवतु मे देव त्वत्प्रसादाज्जगत्पते— इति जपं निवेद्य यथाशक्ति स्तुत्वा प्रणम्य आसनादुत्थाय त्रिः परिक्रम्यः साष्टाङ्गं प्रणमेत् ।

ततः ईशानस्थे पूर्वसञ्चितविकिरपुञ्जेषु सुवर्णगर्भां वस्त्रवेष्टितां जलपूरितां वर्द्धनीं संस्थाप्य ।

सिंहस्थां खड्गखेटकधारिणीं घोररूपां पश्चिमास्याम्— अस्त्रदेवतां ध्यात्वा तस्यामावाह्य—

फट् अस्त्रदेवतायै नमः— इति मन्त्रेण पञ्चोपचारैश्चला-सनेनैव संपूज्य तां कर्करीमादाय—

अमुकदेवताज्ञया इन्द्रामुकदेवयजनं रक्ष— इत्यादि सकल लोकपालान् भावयन् नालाद्वारिधारां विमोच्य मण्डपाभ्यन्तरं प्रदक्षिणी-कृत्य—

फट्— इत्यस्त्रमन्त्रमुच्चार्य यथा स्थानं निवेशयेत् ।

ततः स्थिरासनो भूत्वा गन्धाद्यैरूपचारैः पूर्ववत् सम्पूज्य प्रणमेत् ।

तत आचार्यः स्वीयकुण्डे पूर्वेशानमध्यस्थे विधिवदग्निसंस्कारं कुर्यात् ।

तत्रादौ कुण्डस्थानमागत्यासने उपविश्य तत्त्वत्रयेणाचम्य कुशात्रय-तिजलान्यादाय संकल्पं कुर्याद्यथा—

ॐ अद्य— इत्यादिदेशकालौ संकीर्त्य—

अमुकगोत्रोऽमुकदेवशर्माऽमुकगोत्रामुकशर्मकर्तृकामुक-देवतामुकमन्त्रदीक्षाकर्माङ्गभूतहोमकर्माहं करिष्ये— इति संकल्प्य पूर्वोक्तमन्त्रेण सूर्यार्घं दत्त्वा सामान्यार्घं संस्थाप्य कुण्डस्य वीक्षणाद्यष्टा-दशसंस्कारान् कुर्याद्यथा—

Prof. Madhav Prasad Lamichhane Collection, Kathmandu, Nepal

CC-0. In Public Domain. Digitization by eGangotri

मूलमन्त्रमुच्चरन् कुण्डं पश्येदिति 'वीक्षणम्' ।

फट्– इत्यस्त्र मन्त्रेण "प्रोक्षणम्"

तेनैव मन्त्रेण दर्भैस्त्रिधा "ताडनम्" ।

हुँ– इति कवचमन्त्रेणाभ्युक्षणम् ।

फट्– इत्यस्त्रमन्त्रेणाङ्गुलमानेन 'खननम्' ।

तेनैव मन्त्रेणाङ्गुष्ठानामिकाभ्यां 'मृत्तिकोद्धरणम् ।

नमः– इति हृन्मन्त्रेण पुनमृत्तिकाभिः 'पूरणम्' ।

अस्त्रमन्त्रेण 'समीकरणम्' ।

हुँ – इति जलेन 'सेचनम् ।

फट्– इति 'कुट्टनम्' ।

तच्च काष्ठादिना हस्तेनैव वा 'दृढीकरणम्' ।

ततः– हुँ – इति मन्त्रेण कुशमुष्टिना कुण्डे मृदं मार्जयेदिति 'मार्जनम्' ।

तेनैव मन्त्रेण गोमयेनोपलेपयेदिति 'लेपनम्' ।

ततस्तेनैव मन्त्रेण कुण्डमध्ये सोमसूर्याग्निकलाश्चिन्तयेदिति 'कलारूपकल्पनम्' ।

पुनः – हुँ – इति कवचमन्त्रमुच्चरन् सूत्रत्रयेण कुण्डमेखलास्त्रिवारं वेष्टयेदिति 'त्रिसूत्रीकरणम्' ।

ॐ अमुक कुण्डाय नमः– इति मन्त्रेण कुण्डं पूजयेदित्य- र्चनम्' ।

कुण्डार्चनान्तरम्—

Prof. Madhav Prasad Lamichhane Collection, Kathmandu, Nepal

CC-0. In Public Domain. Digitization by eGangotri

ॐ अमुककुण्डनाभये नमः– ॐ अमुक कुण्डमेखलाभ्यो नमः– इति पूजयेत्।

अस्त्रमन्त्रेण कुण्डं वज्रवद्दृढं चिन्तयेदिति 'वज्रीकरणम्'।कुण्डमध्ये पूर्वाग्रं कुशं निधाय तदुपर्युत्तराग्रं कुशं निधायोपरि विष्टरं न्यस्य तदुपरि पुष्पं दत्वा –

नमः– इति हृन्मन्त्रेण पूजयेदिति 'चतुष्पथीकरणम्'।

अस्त्रमन्त्राभिमन्त्रितानच्छिन्नाग्रान् कुशान् मेखलासु कवचमन्त्र मुच्चरन्नास्तरेदित्यि'क्ष्यपाटनम्'।

इत्यष्टादशसंस्कारान् कुर्यात्।

अष्टादशसंस्कारकरणाशक्तस्तु पूर्वोक्तवीक्षणादिसंस्कारचतुष्टयमेव कुर्यात्।

वाममार्गे तु संस्कारचतुष्टयमेव कुर्यात्।

ततः कुण्डमण्ये दर्भमूलेन स्रुवमूलेन वा—

नमः— इत्युच्चरन् प्रागग्रास्तिस्रो रेखा उदग्रास्तिस्रो रेखा लिखेत्।

तत्र प्रागग्रा रेखा दक्षिणोपक्रमा उदगपवर्गा उदगग्राश्च पश्चिमोपक्रमाः प्रागपवर्गा इति लिखनक्रमः।

अथवा त्रिकोणगर्भं वृत्तवेष्टितं षट्कोणं लिखेदिति (शारदायाम्) उक्तम्।

उक्तरेखाषट्कं तादृशषट्कोणं च लिखेदिति (मेरुतन्त्रे) प्रोक्तम्।

त्रिकोणमध्ये लज्जावीजं प्रणवं च लिखेदित्यपि क्वचिदुक्तम्।

ततः— प्रागरेखासु– ॐ मुकुन्दाय नमः। ॐ ईशानाय नमः। ॐ पुरन्दराय नमः।

Prof. Madhav Prasad Lamichhane Collection, Kathmandu, Nepal

CC-0. In Public Domain. Digitization by eGangotri

उदग्ररेखासु— ॐ ब्रह्मणे नमः। ॐ वैवस्वताय नमः। ॐ इन्दवे नमः।

इति लिखनक्रमेण गन्ध पुष्पादिभिः पूजयेत्। ततो मूलमुच्चार्य—

अमुकदेवताकुण्डाय नमः— इति पूजयेत्।

श्रीविद्याविषये तु—

ॐ ऐँ ह्रीँ श्रीँ ऐँ क्लीँ सौः मुकुन्दाय नमः— इत्यादिक्रमेणैव पूजयेत्।

ततो प्रणवमुच्चरन् सामान्यार्घजलेनाभ्युक्ष्य योगपीठदेवताः पूजयेत्।

तद्यथा— कुण्डमध्ये घटस्थापनोक्तक्रमेण—

ॐ आधारशक्तये नमः— इत्यादि—

ॐ रत्नसिंहासनाय नमः— इत्यन्तं सम्पूज्य अग्न्यादिकोणेषु धर्मादीनभ्यर्च्य पूर्वादि दिक्षु अधर्मादीन् पूजयेत्।

ततोऽष्टदलकमलं विचिन्त्य—

ॐ अनन्ताय नमः— इत्यादि।

ह्रीँ ज्ञानात्मने नमः— इत्यन्तं सम्पूज्य—

पूर्वादि केशरेषु—

ॐ जयायै नमः। ॐ विजयायै नमः। ॐ अजितायै नमः। ॐ अपराजितायै नमः। ॐ नित्यायै नमः। ॐ विलासिन्यै नमः। ॐ दोग्ध्र्यै नमः। ॐ अघोरायै नमः।

मध्ये—

ॐ मङ्गलायै नमः— इति पीठशक्ती पूजयेत्।

Prof. Madhav Prasad Lamichhane Collection, Kathmandu, Nepal

CC-0. In Public Domain. Digitization by eGangotri

वैष्णवेतु—

ॐ विभूत्यै नमः । ॐ उन्नत्यै नमः । ॐ कान्त्यै नमः । ॐ सृष्ट्यै नमः । ॐ कीर्त्यै नमः । ॐ सन्नत्यै नमः । ॐ पुष्ट्यै नमः । ॐ उत्कृष्ट्यै नमः । ॐ ऋद्ध्यै नमः ।

इति पीठशक्तीः पूजयेत् ।

ततः— ह्रीँ वागीश्वरीवागीश्वरयोर्योगपीठात्मने नमः— इति पीठमन्त्रेण पीठं पूजयेत् ।

ह्रीँ सर्वशक्तिकमलासनाय नमः— इति मन्त्रेण वा पूजयेत् । वैष्णवेतु—

श्रीलक्ष्मीनारायणयोर्योगपीठात्मने नमः— इति पूजयेत् ।

ततः – वागीश्वरीमृतुस्नातां नीलेन्दीवरसन्निभाम् ।

वागीश्वरेण संयुक्तां... ... ... इति ध्यात्वा—

श्रीविद्यायां तु—

कामेश्वरीं कुण्डमध्ये सकामामृतुसंयुताम्— इति ध्यायेत् वैष्णवेतु—

लक्ष्मीमृतुमतीं तत्र प्रभोर्नारायणस्य च ।

ग्राम्यधर्मेण संयुक्ताम्... ... इति ध्यात्वा तत्रावाह्य आवाहनादिमुद्रा प्रदर्श्य—

ह्रीँ वागीश्वरीवागीश्वराभ्यां नमः— श्रीविद्यापक्षे तु ।

क्लीँ कामेश्वरीकामेश्वराभ्यां नमः— वैष्णवे तु ।

श्रीँ लक्ष्मीनारायणाभ्यां नमः— इति मन्त्रेण पञ्चोपचारैः पूजयेत् ।

Prof. Madhav Prasad Lamichhane Collection, Kathmandu, Nepal

CC-0. In Public Domain. Digitization by eGangotri

एवं सौरेऽपि ।

अथ वा शैवशाक्तादौ—

कामोन्मत्तं शिवमृतुमतीं भुवनेश्वरीम्— ध्यात्वा—

ह्रीँ भुवनेश्वरीशिवाभ्यां नमः— इति मन्त्रेण पूजयेत् ।

ततः सूर्यकान्तादिसम्भूतमरणिसम्भवं वा श्रोत्रियगेहजं वा वह्निं स्वर्णपात्राद्यन्यतमपात्रे निधाय पात्रान्तरेणाच्छाद्य समानीय—

फट्— इत्यस्त्रमन्त्रेणाग्निं स्वदक्षिणे समाधाय—

हुँ— इति कवचमन्त्रेणाच्छाद्य तस्मात् क्रव्यादंशमादाय—

हुँ फट्— इति नैर्ऋत्ये क्षिपेत् ।

ततोऽवशिष्टमग्निं देवांशं विचिन्त्य मूलमन्त्रेण पुरतः संस्थाप्य कुण्डसंस्कारोक्तक्रमेण वीक्षणादिभिश्चतुर्भिः संस्कृत्य औदर्यवैन्दवाग्निभ्यां भौमस्य वह्नेरैक्यं भावयेत् । वैन्दवो भ्रूमध्यस्थो वह्निः ।

रँ वह्निचैतन्यं कल्पयामि— इति ।

हुँ रँ चैतन्यं ते नमः— इति मन्त्रेण वा पावकचैतन्यं संयोज्य प्रणवेनाष्टोत्तरशतं दशधा वाऽभिमन्त्र्य धेनुमुद्रयाऽमृतीकृत्य—

फट्— इति संरक्ष्य—

हुँ— इत्यवगुण्ठ्य गन्धपुष्पादिभिः पूजयेत् ।

रँ वह्निमूर्त्तये नमः— इत्यभ्यर्च्य कुण्डस्योपरि प्रादक्षिण्येन त्रिः परिभ्राम्य जानुपृष्टमहीतलः प्रणवोच्चारणपूर्वकमात्मनोऽभिमुखं शिवबीजधियो देव्या योनौ निःक्षिपेत् ।

शिवबीजधिया शैवशाक्तादौ, वैष्णवादौ तु विष्णवादिबीजधियेति बोध्यम् ।

Prof. Madhav Prasad Lamichhane Collection, Kathmandu, Nepal

CC-0. In Public Domain. Digitization by eGangotri

ततः— ह्रीँ वागीश्वरीवागीश्वराभ्यांमाचमनीयं नमः— इत्याचमनीयं दत्वा —

वह्निरूपां देवतां— देव्या गर्भे धृतां ध्यात्वा गर्भरक्षार्थं दर्भकङ्कणं दत्वा —

चितिपिङ्गल—हन हन दह दह पच पच सर्वाज्ञा ज्ञापय स्वाहा— इति मन्त्रेण ज्वालिनीमुद्रया वह्निं प्रज्वालयेत्।

रुद्रयामले तु—

ह्रीँ ह्रीँ ज्वल ज्वल प्रज्वल प्रज्वल हुँ फट् स्वाहा— इति मन्त्रेणाग्निप्रज्वलनमुक्तम्।

ततः कृताञ्जलिः—

ॐ अग्निं प्रज्वलितं वन्दे जातवेदं हुताशनम्।

सुवर्णवर्णममलं समिद्धं विश्वतोमुखम्— इत्यनेन वह्निमुपतिष्ठेत्।

ततः प्रादेशमात्रां मूलाग्रयोर्घृतसंप्लुतां समिधं वह्नौ तूष्णीं हुत्वा पूजाप्रकरणोक्तक्रमेण गणेशादिवन्दनदिग्बन्धनभूतशुद्धिप्राणायाममातृकान्यासमूलन्यासान् विधाय स्वदेहे वह्निजिह्वान्यासं कुर्याद्यथा—

तत्र सात्त्विकीनां जिह्वानां न्यासः। यथा—

स्प्रूँ हिरण्यायै नमः— लिङ्गे। ष्प्रूँ गगनायै नमः— पायौ। श्प्रूँ रक्तायै नमः— मूर्ध्निः। व्प्रूँ कृष्णायै नमः— वक्त्रे। ल्प्रूँ सुप्रभायै नमः— घ्राणे। र्प्रूँ बहुरूपायै नमः— नेत्रे। य्प्रूँ अतिरिक्तायै नमः— सर्वाङ्गे। एताः सात्त्विक्यो जिह्वाः सात्त्विककर्मसु।

काम्यादौ तु—

Prof. Madhav Prasad Lamichhane Collection, Kathmandu, Nepal

CC-0. In Public Domain. Digitization by eGangotri

पद्मरागा सुवर्णा भद्रलोहिता लोहिता श्वेता धूमिनी करालिका— इति राजस्यो जिह्वा न्यसनीयाः।

क्रूरकर्मणि—

विश्वमूर्त्तिः विस्फुलिङ्गिनी कपिला धूम्रवर्णा लोहिता कराला काली— इति तामस्यो जिह्वा न्यसनीयाः। बीजानि तु पूर्वोक्तान्येव।

ततस्तान्येव बीजान्यादौ दत्वा तेष्वेव स्थानेषु—

अमर्त्यपितृगन्धर्वयक्षनागपिशाचराक्षसान्— सप्तजिह्वाधिष्ठातृन् देवानपि क्रमेण न्यसेत्।

स्रूँ अमर्त्याय नमः— इत्यादि।

तत ऋष्यादि न्यासं कुर्याद्यथा—

अग्निमन्त्रस्य भृगू ऋषिर्गायत्री छन्दोऽग्निर्देवता रँ बीजं स्वाहा शक्तिरग्नियजने विनियोगः। भृगवेऋषये नमः— शिरसि। गायत्री छन्दसे नमः— मुखे। अग्नयेदेवतायै नमः— हृदये। रँ बीजाय नमः— गुह्ये। स्वाहायै शक्तये नमः— पादयोः। अग्नियजने विनियोगः।

इति वद्धाञ्जलिः।

ततः करन्यासः—

ॐ सहस्रार्चिषे अङ्गुष्ठाभ्यां नमः। ॐ स्वस्तिपूर्णाय तर्जनीभ्यां स्वाहा। ॐ उत्तिष्ठपुरुषाय मध्यमाभ्यां वषट्। ॐ धूमव्यापिने अनामिकाभ्यां हुँ। ॐ सप्तजिह्वाय कनिष्ठिकाभ्यां वौषट्। ॐ धनुर्धराय करतलपृष्ठाभ्यां फट्।

एवं हृदयाद्याङ्गन्यासः।

Prof. Madhav Prasad Lamichhane Collection, Kathmandu, Nepal

CC-0. In Public Domain. Digitization by eGangotri

ततो मूर्त्तिन्यासं कुर्याद्यथा —

ॐ अग्नये जातवेदसे नमः— मूर्ध्नि ।

ॐ अग्नये सप्तजिह्वाय नमः— दक्षांशे ।

ॐ अग्नये हव्यवाहनाय नमः— दक्षपार्श्वे ।

ॐ अग्नये अश्वोदरजाय नमः— दक्षकटौ ।

ॐ अग्नये वैश्वानराय नमः— लिङ्गे ।

ॐ अग्नये कौमारतेजसे नमः— वामकट्याम् ।

ॐ अग्नये विश्वमुखाय नमः— वामपार्श्वे ।

ॐ अग्नये देवमुखाय नमः— वामांशे ।

इति मूर्त्तिन्यासः ।

ततः पीठन्यासं कुर्याद्यथा—

आधारशक्त्यादिवह्निमण्डलान्तमुक्तस्थानेषु विन्यस्य हृत्पद्मस्य पूर्वादिकेशरेषु—

ॐ पीतायै नमः । ॐ श्वेतायै नमः । ॐ अरुणायै नमः । ॐ कृष्णायै नमः । ॐ धूम्रायै नमः । ॐ तीव्रायै नमः । ॐ स्फुलिङ्गिन्यै नमः । ॐ रुचिरायै नमः । ॐ ज्वालिन्यै नमः— मध्ये

इति वह्नेर्नवशक्तीः पीठे विन्यस्य तत्रैव—

रँ वह्नेर्योगपीठाय नमः— इति पीठन्यासं विधाय वह्निं ध्यायेत् ।

ध्यानं यथा —

इष्टं शक्तिं स्वस्तिकाभीतिमुच्चै-

दीर्घैर्दोर्भिर्धारयन्तं यवाभम् ।

Prof. Madhav Prasad Lamichhane Collection, Kathmandu, Nepal

CC-0. In Public Domain. Digitization by eGangotri

हेमाकल्पं पद्मसंस्थं त्रिनेत्रं
ध्यायेद्वह्निं बद्धमौलिं जटाभिः— इदं शारदोक्त ध्यानम् ।

रुद्रयामलोक्त ध्यानम् ।

यथा—

वन्धूकपुष्पसंकाशं सुतप्तकनकप्रभम् ।
पद्मस्थं यजमानार्थं वदनद्वयशोभितम् ॥
सप्तच्छन्दोमयं देवं विमानोपरिसंस्थितम् ।
त्रिधा ग्रीवं त्रिपादाब्जं हव्यकव्यविनाशनम् ॥
ब्रह्माध्वर्यूद्गातृहोतृचतुः शृङ्गविराजितम् ।
पञ्चरात्रं पाशुपतं कापिलं च महामतम् ॥
बौद्धं वेदिकमित्येतत् षट्पिङ्गलविलोचनम् ।
वेदार्थं च चतुः श्रोत्रं श्रौतशास्त्रमयध्वनिम् ॥
सपाटलजटाबद्धमौलिकोटीरभास्वरम् ।
हेमालङ्कारसंयुक्तं हेमकुण्डलमण्डितम् ॥
रक्ताम्भोरुहमध्यस्थं स्वस्तिकासनसंस्थितम् ।
पृष्ठदेशसमालम्बि तार्त्तीयचरणाम्बुजम् ॥
सदाशब्दायमानं च राजमानं स्वतेजसा ।
शक्तिं वज्रं स्रुक्स्रुवं च चतुर्भिर्दक्षबाहुभिः ॥
तोमलं तालवृन्तं च सौवर्णं घृतपात्रकम् ।
वामैस्त्रिभिर्बाहुभिश्च दधानं रक्तवाससम् ॥
हिरण्या कनका रक्ता कृष्णा दक्षानने स्थिता ।
सुप्रभा चातिरक्ता च बहुरक्ता च जिह्विका ॥

Prof. Madhav Prasad Lamichhane Collection, Kathmandu, Nepal

CC-0. In Public Domain. Digitization by eGangotri

इमा रसज्ञास्तद्वामवदने नित्यमास्थिताः ।
एताभिः सप्तजिह्वाभिरूपेतं पाटिताननम् ॥

इति ध्यात्वा वह्निदेवतात्मकमात्मानं विचिन्त्य मानसैरुपचारैरभ्यर्च्य—

रँ आत्ममूर्त्तये वह्नये नमः— इति मन्त्रेण नैवेद्यरहितैर्गन्धादिभिर्वाह्योपचारैरप्यात्मानं संपूज्य सामान्यार्घजलेन मेखलाः परिषिञ्च्य गर्भशून्यैर्दर्भैरग्रैः परिस्तरणं कुर्यात् । परिस्तरणं च ।

एकमेखलकुण्डे मेखलाया अधस्तात् द्विमेखले कुण्डे द्वितीयमेखलोपरि त्रिमेखलाकुण्डे मध्यमेखलायां कुर्यात् । तत्क्रमश्च —

दक्षिणोत्तरयोः पूर्वाग्रैः पूर्वपश्चिमयोरुत्तराग्रै दर्भैर्मूलभागानग्रभागैराच्छादयन् परिस्तरेदिति ।

ततः प्राचीं विहाय दक्षिणोत्तरपश्चिमेषु पलाशादिवृक्षसम्भवान् हस्तमात्रान् सविष्टरान् परिधीन् निःक्षिप्यः तेषु प्रादक्षिण्येन—

ॐ ब्रह्मणे नमः । ॐ विष्णवे नमः । ॐ रुद्राय नमः ।

इति पूजयेत् ।

ततो मेखलासु—

ॐ वामायै नमः । ॐ ज्येष्ठायै नमः । ॐ रौद्र्यै नमः । ॐ अम्बिकायै नमः ।

इति पूर्वादिप्रादक्षिण्येन सम्पूज्य—

रँ वह्नये आसनं कल्पयामि नमः— इति आसनं दत्त्वा कुण्डमध्ये सचतुर्द्वारं चतुरस्रत्रयावृतमष्टदलकमलं विचिन्त्य प्राग्लिखितपीठपूजाक्रमेणाधारशक्त्यादिवह्निमण्डलान्तं मण्डूकादिज्ञानात्मान्तं वा

Prof. Madhav Prasad Lamichhane Collection, Kathmandu, Nepal

CC-0. In Public Domain. Digitization by eGangotri

संपूज्य वह्न्यासनपद्मस्य पूर्वादिदलमूलेषु मध्ये च पूर्वोक्त नवशक्ति-रभ्यर्च्य—

रँ वह्नेर्योगपीठात्मने नमः— इति।

सर्वशक्तिकमलासनाय नमः— इति मन्त्रेण वा पीठं संपूज्य मूलमन्त्रान्ते—

रँ वह्नेर्मूर्त्तिं कल्पयामि नमः— इति मूर्त्तिं परिकल्प्य पुनर्वह्निं ध्यात्वा—

ॐ वैश्वानरजातवेद इहावह लोहिताक्ष सर्वकर्माणि साधय स्वाहा— इत्यावाहयेत्। आद्यन्तयोर्मूलमन्त्रोच्चारणं च पूर्वोक्तप्रमाणसिद्धम्।

ततः— रँ आवाहितो भव, संस्थापितो भव— इत्यादि-क्रमेणावाहनादिमुद्राः प्रदर्श्य प्राणप्रतिष्ठां कुर्याद्यथा—

ॐ आँ ह्रीँ क्रोँ यँ रँ लँ वँ शँ षँ सँ हँ हंसः सोऽहं रँ वह्नेः प्राणा इह २ स्थिताः।

एवम्—

जीव इह २ स्थितः।

एवम्—

सर्वेन्द्रियाणि वाङ्मनश्चक्षुःश्रोत्रघ्राणप्राणा इहागत्य सुखं चिरं तिष्ठन्तु स्वाहा।

एवं प्राणप्रतिष्ठां विधाय—

ॐ वैश्वानरजातवेद इहावह लोहिताक्ष सर्वकर्माणि साधय स्वाहा— वह्नये स्वागतमिति तन्मुद्रया पुष्पाञ्जलि दानपूर्वकं स्वागतमाभाष्य—

Prof. Madhav Prasad Lamichhane Collection, Kathmandu, Nepal

CC-0. In Public Domain. Digitization by eGangotri

इदं पाद्यं वह्नये नमः— इत्यादिक्रमेण पाद्यार्घाचमन स्नानगन्धपुष्पधूपदीपनैवेद्यताम्बूलानि निवेद्य—

ॐ वैश्वानरजातवेद इहावह लोहिताक्ष सर्वकर्माणि साधय स्वाहा— इदं पाद्यं वह्नये नमः— इत्यादि क्रमेण......।

श्रीपादुकां पूजयामि नमः— इति पुष्पाञ्जलिना वारत्रयमभ्यर्च्य आवरणार्चनं कुर्यात्—

षट्कोणेषु मध्ये च ईशानादिक्रमेण हिरण्यादिसप्तजिह्वाः पूजयेद्यथा—

स्म्रूँ हिरण्यायै नमः। श्म्रूँ गगनायै नमः। ष्म्रूँ रक्तायै नमः। व्म्रूँ कृष्णायै नमः। ल्म्रूँ सुप्रभायै नमः। म्रूँ बहुरूपायै नमः। य्म्रूँ अतिरिक्तायै नमः।

वैष्णवे तु—

प्रभा दीप्तिः प्रकाशा मरीचिस्तापिनी कराला लेलिहाना— चेति सप्त जिह्वाः पूज्याः।

ततः केशरेष्वङ्गदेवताः पूजयेद्यथा—

ॐ सहस्रार्चिषे हृदयाय नमः— आग्नेये।

ॐ स्वस्तिपूर्णाय शिरसे स्वाहा— ईशाने।

ॐ उत्तिष्ठपुरुषाय शिखायै वषट्— नैर्ऋत्ये।

ॐ धूम्रव्यापिने कवचाय हुँ— वायव्ये।

ॐ सप्तजिह्वाय नेत्रत्रयाय वौषट्— मध्ये।

वैष्णवादौ तु नेत्राभ्यामिति ज्ञेयम्।

चतुर्दिक्षु—

Prof. Madhav Prasad Lamichhane Collection, Kathmandu, Nepal

CC-0. In Public Domain. Digitization by eGangotri

ॐ धनुर्धरायास्त्राय फट्— इति सम्पूज्य ।

पूर्वादिदलेषु—

ॐ अग्नये जातवेदसे नमः । ॐ अग्नये सप्तजिह्वाय नमः । ॐ अग्नये हव्यवाहनाय नमः । ॐ अग्नये अश्वोदरजाय नमः । ॐ अग्नये वैश्वानराय नमः । ॐ अग्नये कौमारतेजसे नमः । ॐ अग्नये विश्वमुखाय नमः । ॐ अग्नये देवमुखाय नमः ।

इत्यष्टमूर्त्तीरभ्यर्च्य मेखलाश्रितदर्भेषु पूर्वादिक्रमेणेन्द्रादीन् तद्बहिर्वज्रादीन् सम्पूज्य—

ॐ वैश्वानर जातवेद इहावह लोहिताक्ष सर्वकर्माणि साधय स्वाहा साङ्गाय सायुधाय सवाहनाय सालङ्काराय सपरिवाराय वह्नये श्रीपादुकां पूजयामि नमः— इति सम्पूज्य पात्राण्यासादयेत् ।

तद्यथा—

स्ववामभागे प्रागग्रान् दर्भानास्तीर्य तदुपर्यस्त्रमन्त्रित जलेन प्रक्षालितानि युग्मरूपाणि स्रुक्स्रुवप्रोक्षणीप्रणीताज्यस्थालीचरुथाल्यादिपात्राण्यधोमुखीकृत्य विन्यसेत् ।

यद्यपि पूजोपयुक्तप्रोक्षणीपात्रस्य स्वदक्षिणे स्थापनमुक्तं तथापि होमोपयुक्तं तत्प्रणीतादिपात्रवद्वाम एव स्थापनीयम् ।

स्रुक्स्रुवयोरेव दक्षिणेऽभिधानादिति श्रीविद्यापद्धतिकृतः स्रुक्स्रुवावपि पूर्वं वाम एवासाद्य संस्कारोत्तरं दक्षिणं स्थाप्यौ —

ततस्तानि पात्राणि पवित्रेणोत्तानानि विधाय पुनः प्रक्षाल्य सामान्यार्घ जलेन संप्रोक्ष्य—

नमः— इति हृन्मन्त्रमुच्चरन् शुद्धजलेन प्रोक्षणीपात्रमापूर्य आधारपात्र जलेषु क्रमेण विम्बत्रयमभ्यर्च्य --

Prof. Madhav Prasad Lamichhane Collection, Kathmandu, Nepal

CC-0. In Public Domain. Digitization by eGangotri

ॐ गङ्गे च यमुने चैव— इत्यादिनाङ्कुशमुद्रया सूर्यमण्डलात् तीर्थमावाह्य अस्त्रेण संरक्ष्य कवचेनावगुण्ठ्य प्रणवेन गन्धपुष्पाक्षतपवित्राणि निःक्षिप्य कूर्चे निधाय प्रणवेनाष्टधाभिमन्त्र्य धेनुमुद्रां प्रदर्श्य प्रणीतापात्रमपि शुद्धजलेनापूर्य गन्धपुष्पाक्षतपवित्राणि निःक्षिपेत्।

ततः प्रणीतापात्रस्थं किंचिज्जलं प्रोक्षणीपात्रे निःक्षिप्य तज्जलेन हृन्मन्त्रं मूलमन्त्रमुच्चरन् यागद्रव्याणि प्रोक्षयेत्।

इति पात्रासादनम्।

द्रव्यशोधनं च विधाय ब्रह्माणं वृणुयाद्यथा —

तद्देवतामन्त्रदीक्षितं ब्रह्माणं कुण्डदक्षिणभागे कुशासने उपविश्य—

ॐ अद्येत्यादि अमुकगोत्रोऽमुकदेवशर्माऽमुकदेवताऽमुकमन्त्रदीक्षाकर्माङ्गभूतेऽस्मिन् होमकर्मणि अमुकगोत्रममुकदेवशर्माणं भवन्तं ब्रह्माणमहं वृणे।

वृतोऽस्मि— इति प्रतिवचनम्।

इति वृत्वा —

ॐ ब्रह्मणे नमः— इति मन्त्रेण गन्धादिभिर्वासोऽलङ्कारादिभिश्च पूजयेद्यथा—

ऊर्ध्वमुखोस्त्रुक्स्त्रुवौ हस्ताभ्यां गृहीत्वाऽधोमुखौ विधाय वारत्रयमग्नौ प्रताप्य वामहस्तेन तौ धृत्वा दक्षिणहस्तेन दर्भानादाय तैर्दर्भैस्तयोरग्रमूलमध्यानि शोधयेत्।

शोधनक्रमश्च —

अग्रेणाग्रं मूलेन मूलं मध्येन मध्यमिति।

ततः सामान्यार्घप्रोक्षणीजलाभ्यां संप्रोक्ष्य पुनर्वह्नौ प्रताप्य दर्भानग्नौ प्रक्षिपेत्।

ततः स्वदक्षिणे कुशानास्तीर्य तदुपरि तौ स्थापयेत्।

Prof. Madhav Prasad Lamichhane Collection, Kathmandu, Nepal

CC-0. In Public Domain. Digitization by eGangotri

तत आज्यं संस्कुर्याद्यथा—

आज्यस्थालीमादायमन्त्रमन्त्रितजलेन संप्रोक्ष्य तस्यामाज्यं निधाय मूलमन्त्रेण वीक्ष्य—

अस्त्राय फट्— इति संप्रोक्ष्य तेनैव मन्त्रेण दर्भैः संताड्य—

हुँ— इत्यर्घजलेनाभ्युक्षणं कुर्यात्—

इति संस्कारचतुष्टयं कृत्वा कुण्डादङ्गारानुद्घृत्य वायुकोणे संस्थाप्य तेष्वङ्गारेषु—

नमः— इति मन्त्रेणाज्यस्थालीं स्थापयेत्। इदं तापनम्।

ततो दर्भयुगलं प्रज्वाल्याज्ये निःक्षिप्य दग्धशेषम्—

नमः— इति मन्त्रेण वह्नौ निःक्षिपेत्। इदं पवित्रीकरणम्।

पुनर्ज्वलितेन दर्भयुगलेन—

हुँ— इति मन्त्रमुच्चरन् घृतं नीराज्य अग्नौ प्रक्षिपेत्। इत्यभिद्योतनम्।

ततः प्रज्वालितकुशमुष्टिं गृहीत्वा—

अस्त्राय फट्— इति मन्त्रमुच्चरन् प्रदर्श्याग्नौ प्रक्षिपेत् इत्युद्योतनम्।

तस्मादङ्गारादाज्यस्थालीमानीयात्मसंमुखे संस्थाप्य तानङ्गारानग्नौ प्रक्षिप्याङ्गारस्थानमार्जनं कृत्वा जलं स्पृशेत्।

तत उत्तानहस्तयोरङ्गुष्ठकनिष्ठाभ्यां प्रादेशमात्रं पवित्रं पृथक् पृथक् धृत्वा—

अस्त्राय फट्— इति मन्त्रमुच्चरन् वह्नेः संमुखघृतमुत्प्लुनीयात्।

ततः पवित्रं स्थानान्तरे संस्थाप्य पुनस्तेनैव प्रकारेण दर्भद्वयं गृहीत्वा तेन दर्भयुग्मेन—

Prof. Madhav Prasad Lamichhane Collection, Kathmandu, Nepal

CC-0. In Public Domain. Digitization by eGangotri

नमः — इति मन्त्रमुच्चरन्नात्मसंमुखं घृतं संप्लाव्य पूर्वस्थापितपवित्रद्वयमेतत्पवित्रयुग्मं च वह्नौ क्षिपेत्। इत्युत्प्लवनसंप्लवने उभयमपि प्लावनमेव।

ततः प्रादेशमात्रं सग्रन्थीदर्भयुगलमाज्यस्थाल्यांघृतमध्ये निःक्षिप्याज्यदक्षिणभागं शुक्लपक्षं माज्यवामभागं कृष्णपक्षं विचिन्त्य वामे ईडां दक्षिणे पिङ्गलां मध्ये सुषुम्णां ध्यात्वा होमं कुर्याद्यथा—

स्रुवेण — नमः— इति मन्त्रमुच्चरन् दक्षिणभागाद्घृतमादाय—

ॐ अग्नये स्वाहा अग्नये इदं नमः— इत्यग्नेर्दक्षिणलोचने जुहुयात् संपातमाज्यं तत्रैव दक्षिणभागे निःक्षिपेत्।

पुनः— नमः— इति वामभागाद्घृतमादाय—

ॐ सोमाय स्वाहा सोमाय इदं नमः— इति वामलोचने जुहुयात्—

संपातमाज्यं तत्रैव वामभागे स्थापयेत्—

पुनरेवंमध्यमभागाद्घृतमादाय—

ॐ अग्नीषोमाभ्यां स्वाहा अग्नीषोमाभ्यामिदं नमः— इति वह्नेर्ललाटे नेत्रे हुत्वा संपातमाज्यं पूर्ववन्मध्यभागे क्षिपेत्—

वैष्णवादौ तु ललाटनेत्राहुतिं न कुर्यात्। तत्रापि श्रीनृसिंह चरणाराधनोपयुक्त होमे तु कुर्यादेव—

नेत्रत्रयोद्भासमानं परमात्मानमच्युतम्।

श्रीनृसिंहमहंवन्दे देवदेव वृषाकपिम्— इत्युक्तत्वात् तत्रापि—

प्रज्वलद्वह्निनेत्राभ्यां दहन्निव जगत्रयम्— इत्यादि द्विनेत्र ध्यानपक्षे तु नेत्राहुतिर्नकार्या…

☞ द्विनेत्रनृसिंहो नारायणः। त्रिनेत्रस्तु नारसिंहभैरवः। अतः नृसिंह ऊर्ध्वाम्नायात्मकः। नारसिंहभैरव उत्तराम्नायात्मकः। ☜

Prof. Madhav Prasad Lamichhane Collection, Kathmandu, Nepal

CC-0. In Public Domain. Digitization by eGangotri

पुनः… नमः— इति दक्षिणभागादाज्यमादाय…

ॐ अग्नये स्विष्टकृते स्वाहा अग्नये स्विष्टकृते इदं नमः— इति वह्नेर्वक्त्रे जुहुयात्।

शारदायां तु…

स्वा— इति हुत्वा।

हा— इति हुत शेषे क्षिपेदित्युक्तम्।

तत्रापि…

स्वा— इति हुत्वा…

हा— इति हुतशेषं संपादयेदिति प्रतिभाति।

ततः प्रणवमुक्ताभिर्व्यस्तसमस्ताभिर्व्याहृतिभिः पञ्चाहुतिर्दद्यात्।

तद्यथाः—

ॐ स्वाहा, भूः स्वाहा, भुवः स्वाहा, ॐ भूर्भुवः स्वः स्वाहा— इति हुत्वा—

ॐ वैश्वानर जातवेद इहावह लोहिताक्ष सर्वकर्माणि साधय स्वाहा— इत्यग्निमन्त्रेणाहुतित्रयं दत्वा वह्नेर्गर्भाधानादि षोडशसंस्कारान् कुर्याद्यथा—

ॐ अग्नेर्गर्भाधानं संपादयामि स्वाहा— इत्यष्टाहुतीर्जुहुयात्। एवमग्रेऽपि —

ॐ अग्नेः पुंसवनं संपादयामि स्वाहा— इति।

ॐ अग्नेः सीमन्तोन्नयनं संपादयामि स्वाहा, ॐ अग्नेर्जातकर्म संपादयामि स्वाहा— इति जातकर्माहुतीर्हुत्वा।

Prof. Madhav Prasad Lamichhane Collection, Kathmandu, Nepal

CC-0. In Public Domain. Digitization by eGangotri

ॐ अग्नेर्नालच्छेदं संपादयामि फट् स्वाहा— इति मूलाग्रयोर्घृतसंप्लुताः पञ्च समिधो जुहुयात्।

ततः— ॐ वह्नेः सूतकं शोधयामि स्वाहा— इत्येकाहुतिं दत्वा स्वेष्टदेवता नाम्ना...

वह्ने त्वममुकनामा ऽसि— इति नाम कृत्वा वह्नीष्टदेवतयोरैक्यं विचिन्त्य—

ॐ अग्नेर्नामकरणं संपादयामि स्वाहा— इति पूर्ववदष्टाहुतीर्जुहुयात्।

ॐ अग्ने त्वं शिवनामा ऽसि, अग्ने त्वं वरदनामा ऽसि, अग्ने त्वं विश्वरूपनामा ऽसि— इत्येवं वा नाम कुर्यात्।

श्रीविद्यापक्षे तु—

अग्ने त्वं कामाग्निनामाऽसि— इति नाम कुर्यात्।

ततः— अग्ने निष्क्रमणं संपादयामि स्वाहा।

एवं—

ॐ अग्नेरन्नप्राशनम्। ॐ अग्नेश्चूडाकरणम्। ॐ अग्नेरूपनयनम्। ॐ अग्नेर्महानाम्न्य व्रतम्। ॐ अग्नेर्महाव्रतम्। ॐ अग्नेरूपनिषद्व्रतम्। ॐ अग्नेर्गोदानव्रतम्। ॐ अग्नेः समावर्त्तनम्।

ॐ अग्नेर्विवाहं संपादयामि स्वाहा— इति प्रत्येकमष्टाहुतीर्हुत्वा मूलाग्रयोर्घृतसंप्लुतां समिधमादाय—

ह्रीँ वागीशवागीश्वराभ्यां स्वाहा— इति त्रिवारं जुहुयात्।

Prof. Madhav Prasad Lamichhane Collection, Kathmandu, Nepal

CC-0. In Public Domain. Digitization by eGangotri

ततोऽग्ने पितरौ वागीश्वरौ पूर्ववत् पञ्चोपचारैः सम्पूज्य प्रणम्य स्वस्वहृदये उद्वासयेत्।

ततो वह्नेः सप्तसु जिह्वासु तन्मन्त्रैरेकैकामाहुतिं दद्याद्यथा—

स्प्रूँ हिरण्यायै स्वाहा । श्प्रूँ गगनायै स्वाहा । ष्प्रूँ रक्तायै स्वाहा । व्प्रूँ कृष्णायै स्वाहा । ल्प्रूँ सुप्रभायै स्वाहा । प्रूँ बहुरूपायै स्वाहा । य्प्रूँ अतिरिक्तायै स्वाहा ।

इति सप्तजिह्वा मन्त्रेण जुहुयात् ।

ततोऽङ्गमन्त्रैर्जुहुयात् ।

तद्यथा –

ॐ सहस्रार्चिषे हृदयाय नमः स्वाहा— एवं क्रमेण जुहुयात् –

ॐ स्वस्तिपूर्णाय शिरसे स्वाहा । ॐ उत्तिष्ठपुरुषाय शिखायै वषट् । ॐ धूमव्यापिने कवचाय हुँ स्वाहा । ॐ सप्तजिह्वाय नेत्रत्रयाय वौषट् स्वाहा ।

वैष्णवादौ तु—

नेत्राभ्याम्— इति ज्ञेयम ।

ॐ धनुर्धरायास्त्राय फट् स्वाहा ।

ततो वह्नेर्मूर्त्तिमन्त्रैर्जुहुयात् ।

तद्यथा –

ॐ अग्नये जातवेदसे स्वाहा । ॐ अग्नये सप्तजिह्वाय स्वाहा । ॐ अग्नये हव्यवाहनाय स्वाहा । ॐ अग्नये अश्वोदरजाय स्वाहा । ॐ अग्नये वैश्वानराय स्वाहा । ॐ अग्नये

Prof. Madhav Prasad Lamichhane Collection, Kathmandu, Nepal

CC-0. In Public Domain. Digitization by eGangotri

कौमारतेजसे स्वाहा। ॐ अग्नये विश्वमुखाय स्वाहा। ॐ अग्नये देवमुखाय स्वाहा।

इति हुत्वा—

ॐ इन्द्राय स्वाहा। ॐ अग्नये स्वाहा। ॐ यमाय स्वाहा। ॐ नैर्ऋतये स्वाहा। ॐ वरुणाय स्वाहा। ॐ वायवे स्वाहा। ॐ कुबेराय स्वाहा। ॐ ईशानाय स्वाहा। ॐ ब्रह्मणे स्वाहा। ॐ अनन्ताय स्वाहा। ॐ वज्राय स्वाहा ॐ शक्तये स्वाहा। ॐ दण्डाय स्वाहा। ॐ खड्गाय स्वाहा। ॐ पाशाय स्वाहा। ॐ अङ्कुशाय स्वाहा। ॐ गदायै स्वाहा। ॐ त्रिशूलाय स्वाहा। ॐ पद्माय स्वाहा। ॐ चक्राय स्वाहा।

इति हुत्वा—

स्रुवेण चतुर्वारमाज्यमादाय स्रुचि निधाय स्रुवेण स्रुवं पिधाय शृङ्गाग्रे पुष्पादिकं दत्त्वोत्तिष्ठेत्।

ॐ वैश्वानर जातवेद इहावह लोहिताक्ष सर्वकर्माणि साधय स्वाहा वौषट्— इति वौषडन्तेनाग्निमन्त्रेण जुहुयात्।

ततो महागणपतिमन्त्रेण दशधा विभक्तेन दशाहुतीर्दद्याद्यथा -

ॐ स्वाहा।

ॐ श्रीँ स्वाहा।

ॐ श्रीँ ह्रीँ स्वाहा।

ॐ श्रीँ ह्रीँ क्लीँ स्वाहा।

ॐ श्रीँ ह्रीँ क्लीँ ग्लौँ स्वाहा।

Prof. Madhav Prasad Lamichhane Collection, Kathmandu, Nepal

CC-0. In Public Domain. Digitization by eGangotri

ॐ श्रीँ ह्रीँ क्लीँ ग्लौँ गँ स्वाहा ।

ॐ श्रीँ ह्रीँ क्लीँ ग्लौँ गँ गणपतये स्वाहा ।

ॐ श्रीँ ह्रीँ क्लीँ ग्लौँ गँ गणपतये वर वरद स्वाहा ।

ॐ श्रीँ ह्रीँ क्लीँ ग्लौँ गँ गणपतये वर वरद सर्वजनं मे स्वाहा

ॐ श्रीँ ह्रीँ क्लीँ ग्लौँ गँ गणपतये वर वरद सर्वजनं मे वशमानय स्वाहा ।

इति हुत्वा—

पुनस्तेनैव समस्तेन मन्त्रेण चतुर्वारं जुहुयात् —

इति सर्वसाधारणोऽग्निमुखविधिः ।

ततश्चरुपाकं कुर्यात् ।

यथा— आचार्यः प्राङ्मुखो भूत्वा नव्यं ताम्रादिपात्रमादायास्त्र-मन्त्रितजलेन प्रक्षाल्य तस्मिन् पात्रे तण्डुलानुसारेण गोक्षीरं निधाय साधारं तत् पात्रं वह्नौ संस्थाप्य पञ्चदशप्रभृतिपरिमितान् शालितण्डु-लान् मूलमन्त्रेणाभिमन्त्र्य तस्मिन् पात्रे क्षिप्त्वा पिधानपात्रमादायास्त्र-मन्त्रितजलेन प्रक्षाल्य—

हुँ — इति कवचमन्त्रमुच्चरँस्तेन पात्रेण पाकपात्रमुखं पिधाय

। त् ।

ततः स्रुवेणाज्यमादाय स्विन्नं चरुं मूलमन्त्रमुच्चरन्नभिधारयेत् ।

ततः— हुँ — इति कवचमन्त्रेण तत्पात्रमवतार्य अस्त्रमन्त्रा-भिमन्त्रितकुशास्तीर्णमण्डले स्थापयेत् ।

ततश्चरुं त्रिधा विभज्य भागमेकं पात्रान्तरे निधाय देवतायै समर्पयेत् ।

Prof. Madhav Prasad Lamichhane Collection, Kathmandu, Nepal

CC-0. In Public Domain. Digitization by eGangotri

द्वितीयं भागं वक्ष्यमाणहोमार्थं तृतीयं भागं भोजनार्थं स्थापयेत्।

ततो वह्नौ देवताया आधारशक्त्यादिपीठमन्त्रान्तं संपूज्य तत्रेष्ट-देवतामावाह्योपचारैः संपूज्यावरणदेवता अपि पूजयेत्।

ततो देयमूलमन्त्रेण स्वाहान्तेन पञ्चविंशत्याज्याहुतीर्वह्निमुखे जुहुयात्।

इदमेव वह्नीष्टदेवतयोर्वक्त्रैकीकरण मित्युच्यते।

तत आत्माग्निदेवतानामैक्यं विचिन्त्य एकादशाज्याहुतीर्मूलेनैव दद्यात्।

इदं च नाडीसन्धानमित्युच्यते।

तत आवरणदेवताभ्य एकैकामाहुतिं दत्वा ऋत्विग्भिरुक्तप्रकारेण संस्कृतेषु पूर्वादिकुण्डेषु क्रमेणाचार्यो वह्निं विहरेत्।

ततः सर्वे ऋत्विजः स्वस्वकुण्डाग्नौ सावरणामिष्टदेवतामुपचारैः संपूज्य मूलमन्त्रेणाज्येन पञ्चविंशत्याज्याहुतीर्हुत्वाऽऽवरणदेवताभ्य एकैकामाहुतिं दद्युः।

ततो गुरुः पूर्वोक्तचरोर्द्वितीयभागं नवधा विभज्य भागमेकं स्वयं गृहीत्वा एकैकं भागं सर्वेभ्यो ऋत्विग्भ्यो दद्यात्।

ततस्तस्मिँश्चरौ घृतं निधाय सघृतेन चरुणाऽऽचार्य ऋत्विजश्च स्वे स्वे कुण्डे मूलमन्त्रेण प्रत्येकं पञ्चविंशत्याहुतीर्जुहुयुः।

तत आवरणदेवताभ्य एकैकामाहुतिं दत्वा मूलमन्त्रेणाज्येन दश दशाहुतीर्हुत्वा वह्निरूपामिष्टदेवतां प्रणमेयुः।

ततः आचार्यश्चरोस्तृतीयभागं द्विधा विभज्य पलाशपत्रे पिप्पल-पत्रे वा निधाय भागमेकं स्वयं गृहीत्वापरं भागं शिष्याय दद्यात्।

ततौ गुरुः शिष्यश्च—

Prof. Madhav Prasad Lamichhane Collection, Kathmandu, Nepal

CC-0. In Public Domain. Digitization by eGangotri

नमः — इति हृन्मन्त्रमुच्चरन् ग्रासत्रयं ग्रासाष्टकं वा दन्तस्पर्शं विना भुक्त्वा मन्त्रपूतेन जलेनाचमनं कुर्यात् ।

ततो गुरुः कृताचमनं शिष्यं मूलमन्त्रेण सकलीकृत्य तस्मै पूर्वोक्तलक्षणं हृन्मन्त्रेणाभिमन्त्रितं दन्तकाष्ठं दद्यात् ।

ततः शिष्यस्तेन दन्तकाष्ठेन दन्तान् विशोध्य जलेन प्रक्षाल्य दन्तकाष्ठं विसृज्याचमनं कुर्यात् ।

अस्मिन्नेव समये पूर्वोक्तदन्तकाष्ठपरीक्षां केचित् कुर्वन्ति ।

ततः सायं सन्ध्योपासनं कृत्वा गुरोर्मूलमन्त्रेण स्वकल्पोक्तमन्त्रान्तरेण वा शिष्यस्य शिखां बध्वा मण्डपाद्बहिर्देवताया दक्षिणभागे वेदिकान्तरोपरि कुशशय्यायां पूर्वशिरस्कः शिष्येण सार्धं शयनं कुर्यात् ।

शिष्यश्च शयन-समये स्वप्नमानवमन्त्रेण शुभस्वप्नं प्रार्थयेत् ।

स्वप्नमानवमन्त्रो यथा—

भगवन् देवदेवेश शूलभृद्वृषवाहन ।
इष्टानिष्टे समाचक्ष्व मम सुप्तस्य शाश्वतम् ॥

यद्वा—

ॐ हिलि हिलि शूलपाणये स्वाहा ।
नमो जय त्रिनेत्राय पिङ्गलाय महात्मने ।
वामाय विश्वरूपाय स्वप्नाधिपतये नमः ॥
स्वप्ने कथय मे तथ्यं सर्वकार्येष्वशेषतः ।
क्रियासिद्धिं विधास्यामि त्वत्प्रसादान्महेश्वर ॥

वैष्णवे तु—

ॐ नमः सकललोकाय विष्णवे प्रभविष्णवे ।
विश्वाय विश्वरूपाय स्वप्नाधिपतये नमः ॥

Prof. Madhav Prasad Lamichhane Collection, Kathmandu, Nepal

CC-0. In Public Domain. Digitization by eGangotri

यद्वा—

परब्रह्मस्वरूपस्त्वमन्तश्चरसि विश्वधृक्।

शुभाशुभगतिं देव स्वप्ने मे विनिवेदय— इत्युच्चार्य जानुभ्यामवनीं स्पृष्ट्वा विष्णुं प्रणम्य प्रसन्नो वाग्यतो निजेष्टं विचिन्त्य शयनं कुर्यात्।

ततः स्वप्नं दृष्ट्वा समुत्थायाचम्य पुष्पं धृत्वा गुरुं प्रणम्य गुरवे स्वप्नं निवेदयेत्।

ततो गुरुः शुभमशुभं स्वप्नं निर्णीय स्वप्नो यदि शुभस्तदा देवतां प्रसन्नां जानीयात्। स्वप्नो यद्यशुभस्तदा शान्तिं कुर्यात्।

दुःस्वप्नशान्तिस्तु—

फट् दुःस्वप्नदोषान् जहि जहि फट् स्वाहा— इति मन्त्रेण।

ॐ वज्रनखदंष्ट्रायुधाय महासिंहाय हुँ फट् नमः स्वाहा— इति सिंहमन्त्रेण तद्देवतागायत्र्या वा पलाससमिच्छतमाज्याहुतिशतं वा जुहुयात्।

तत्र सङ्कल्पस्तु—

ॐ अद्येत्यादि-अमुकगोत्रोऽमुकदेवशर्मा दुःस्वप्न शान्तिकामो गुरुद्वारा सद्यं रघृताक्तपालाससमिदाहुतिशतमहं होष्यामि।

इत्यधिवासनविधिः।

ततो दीक्षादिने गुर्वादयः सर्वे प्रातरुत्थाय प्रातःकृत्यस्नानसन्ध्यादिनित्यकर्म समाप्य यागमण्डपं प्रविश्य देवतां नत्वा स्वे स्वे कुण्डे सघृतैस्तिलैस्तद्देवताकल्पोक्तद्रव्यान्तरैर्वा स्वाहान्तेन मूलमन्त्रेण प्रत्येकमष्टोत्तरसहस्राहुतीरष्टोत्तरशताहुतीर्वा जुहुयुः।

Prof. Madhav Prasad Lamichhane Collection, Kathmandu, Nepal

CC-0. In Public Domain. Digitization by eGangotri

ततो होमसमाप्तौ गुरुः समुत्थाय मण्डपाद्बहिर्गत्वा कृतस्नानं शिष्यं पञ्चगव्यं पाययित्वा दक्षिणद्वारेण मण्डपं प्रवेश्य स्वीयं कुण्डान्तीकमानयेत् ।

ततो दिव्यदृष्ट्या शिष्यं विलोक्य तद्धृदयाद्वहन्नाड्याऽङ्कुशमुद्रया तच्चैतन्यमाकृष्य स्ववहन्नाडीमार्गेण स्वहृदये संयोज्याध्वशोधनं कुर्यात् ।

तद्यथा— शिष्यस्य पादयोः—

निवृत्तिप्रतिष्ठाविद्याशान्तिशान्त्यतीताख्याः—

पञ्चकला विचिन्त्य कूर्चेन तत्पादौ संस्पृश्य—

ॐ कलाध्वानं शोधयामि स्वाहा— इति सघृतैस्तिलैरष्टाहुतीर्जुहुयात् ।

ततः कलाध्वानं तत्त्वाध्वनि विलीनं विभाव्य शिष्यस्योपस्थप्रदेशे—

शिवशक्तिसदाशिवेश्वरविद्यामायाविद्याकलारागकालनियतिपुरुषप्रकृतिबुद्ध्यहङ्कारमनश्चक्षुःश्रोत्रघ्राणजिह्वात्वग्वाक्पाणिपादपायूपस्थशब्दस्पर्शरूपरसगन्धाकाशवायुतेजोजलपृथिव्याख्यानि— षट्त्रिंशद्गणेशशैवतत्त्वानि ।

जीवप्राणमनोबुद्धिशब्दस्पर्शरूपरसगन्धाकाशवायुतेजोजलपृथिवीचक्षुःश्रोत्रजिह्वाघ्राणत्वग्वाक्पाणिपादपायूपस्थसूर्यसोमाग्निवासुदेवसंकर्षणप्रद्युम्नानिरुद्धाख्यानि— द्वात्रिंशद्वैष्णवतत्त्वानि ।

आकाशवायुतेजोजलपृथिवीशब्दस्पर्शरूपरसगन्धमनोऽहङ्कारचक्षुःश्रोत्रजिह्वाघ्राणत्वग्वाक्पाणिपादपायूपस्थ प्रकृतिमहत्तत्त्वाख्यानि— चतुर्विंशति सौरतत्त्वानि—

Prof. Madhav Prasad Lamichhane Collection, Kathmandu, Nepal

CC-0. In Public Domain. Digitization by eGangotri

निवृत्तिप्रतिष्ठाविद्याशान्तिशान्त्यतीताख्यकलापञ्चक-विन्दुकलानादशक्तिसदाशिवाख्यानि— दशप्रकृतितत्त्वानि।

आत्मविद्याशिवशिवविद्यात्मात्मविद्याशिवसर्वाख्यानि— दशशाक्त तत्त्वानि।

आत्मविद्याशिवशिवविद्यात्मसर्वाख्यानि— त्रैपुरतत्त्वानि च विचिन्त्य शिष्यस्योपस्थप्रदेशं कूर्चेन संस्पृश्य।

ॐ तत्त्वाध्वानं शोधयामि स्वाहा— इत्यष्टाहुतीर्जुहुयात्

ततस्तत्त्वाध्वानं भुवनाध्वनि विलीनं विभाव्य शिष्यस्य नाभौ क्रमेण—

पातालरसातलमहातलतलातलसुतलवितलातलभूर्भुवःस्वर्महर्जनस्तपःसत्याख्यानि— चतुर्दश भुवनानि विचिन्त्य नाभिं स्पृष्ट्वा—

ॐ भुवनाध्वानं शोधयामि स्वाहा— इत्यष्टाहुतीर्जुहुयात्।

ततो भुवनाध्वानं वर्णाध्वनि विलीनं विभाव्य शिष्यस्य हृदयेऽकारादिक्षकारान्तान् विचिन्त्य हृदयं स्पृष्ट्वा—

ॐ वर्णाध्वानं शोधयामि स्वाहा— इत्यष्टाहुतिर्जुहुयात्।

ततो वर्णाध्वानं पदाध्वनि बिलीनं विभाव्य शिष्यस्य ललाटे मन्त्रपदानि विचिन्त्व ललाटं संस्पृश्य—

ॐ पदाध्वानं शोधयामि स्वाहा— इत्यष्टाहुतीर्जुहुयात्।

ततः पदाध्वानं मन्त्राध्वनि विलीनं विभाव्य शिष्यस्य मूर्ध्नि सम्पूर्णमन्त्रं विचिन्त्य मूर्धानं स्पृष्ट्वा—

ॐ मन्त्राध्वानं शोधयामि स्वाहा— इतिपूर्ववदष्टाहुतीर्हुत्वा ब्रह्मरन्ध्रस्थिते परमशिवे मन्त्राध्वा विलीन इति चिन्तयेत्।

एवं संहारक्रमेण शिष्यदेहे षड्विधमध्वशोधनं विधाय पुनः सृष्टि-

Prof. Madhav Prasad Lamichhane Collection, Kathmandu, Nepal

CC-0. In Public Domain. Digitization by eGangotri

क्रमेण परमशिवान् मन्त्राध्वानं मन्त्राध्वानः पदाध्वा पदाध्वानो वर्णाध्वा वर्णाध्वानो भुवनाध्वा भुवनाध्वानस्तत्त्वाध्वा तत्त्वाध्वानः कलाध्वा उत्पन्न इति चिन्तयेत् ।

अत्र केचित्—

ॐ परमशिवान्मन्त्राध्वानमुत्पादयामि स्वाहा—

इत्याहुतिभिः क्रमेणाध्वनो जनयेदिति वदन्ति ।

ततः शिष्यं दिव्यदृष्ट्या विलोकयन्नात्मस्थितं तच्चैतन्यं स्ववहन्नाड्या तद्वहन्नाडीमार्गेण तद्धृदये योजयेत् ।

ततो मूलमन्त्रेण दशाहुतीर्हुत्वाऽऽवरणदेवताभ्य एकैकामाहुतिं दत्वा पूर्णाहुतिं कुर्यात् ।

तत्क्रमस्तु— होमावशिष्टेन घृतेन स्रुचमापूर्य पुष्पतिलयवफलादिकं निधायाधोमुखेन स्रुवेण स्रुचं पिधाय तदग्रे पुष्पं दत्वा मुलाच्चतुरङ्गुलम् परित्यज्य शङ्खमुद्रया स्रुक्स्रुवौ धृत्वा तन्मूलेनाभिसंलग्ने कृत्वोत्थितः सन् दक्षिणपादपुरःसरं वौषडन्तेन मूलमन्त्रेण पूर्णाहुतित्रयं दद्यात् ।

शाक्ते वाममार्गादौ च वामपादपुरःसरं पूर्णाहुतिं दद्यात् । वाममार्गेण स्वाहान्तेन मूलमन्त्रेण ।

वैदिकक्रमस्तु—

†मूर्द्धानंदिव— इति मन्त्रेण ।

पूर्णादर्वी— इत्यादि मन्त्रैः पूर्णाहुतिं दद्यादिति विशेषः ।

ततो ब्रह्मार्पणमन्त्रैः पूर्णाहुतिं दद्यात् ।

मन्त्रो यथा—

इतः पूर्वं प्राणबुद्धिदेहधर्माधिकारतो जाग्रत्स्वप्नसुषुप्त्यवस्थासु मनसा वाचा कर्मणा हस्ताभ्या पद्भ्यामुदरेण

† द्रष्टव्यौ वाजसनेयिसंहितायाः ७ अ. २४ म. ३ अ. ४९ मं. ।

Prof. Madhav Prasad Lamichhane Collection, Kathmandu, Nepal

CC-0. In Public Domain. Digitization by eGangotri

शिश्ना यत् स्मृतं यदुक्तं यत् कृतं तत् सर्वं ब्रह्मार्पणं भवतु स्वाहा ।

एवं ब्रह्मार्पणमन्त्रेण पूर्णाहुतिं दत्वा वह्निस्थामिष्टदेवतां पञ्चोपचारैः संपूज्य प्रणम्य षडङ्गमन्त्रेण सकलीकृत्य संहारमुद्रया कुण्डादुद्वास्य कलशे संयोज्य पूर्वादिदिक्षु स्थापितान् ध्रुवादीनिन्द्रादिलोकपालान् बहिः स्थिता अङ्कुरार्पणदेवताश्च तत्तत्स्थानादुद्वास्य प्रधानकलशे समानीय तासां देवतानामिष्टदेवतैक्यं विचिन्त्य वह्नेर्विसर्जनार्थं महाव्याहृतिभिर्होमं कुर्यात् ।

तद्यथा—

ॐ भूरग्नये पृथिव्यै च महते स्वाहा ।

ॐ भुवो वायवे अन्तरिक्षाय च दिवे च महते स्वाहा ।

ॐ स्वरादित्याय चन्द्रमसे दिग्भ्यश्च नक्षत्रेभ्यश्च स्वाहा ।

ॐ भूर्भुवः स्वश्चन्द्रमसे नक्षत्रेभ्यो दिग्भ्यश्च महते स्वाहा ।

इति हुत्वा पूर्वोक्तप्रकारेण वह्नेर्जिह्वाङ्गमूर्त्तिमन्त्रैर्लोकपालान् तदायुधमन्त्रैश्चैकैकामाहुतिं हुत्वा पयसा जलेन वा मेखलासु वह्निं परिषिञ्च्य तन्मन्त्रेण पञ्चोपचारैः सम्पूज्य—

स्वस्ति श्रद्धां यशः प्रज्ञां विद्यां बुद्धिं श्रियं बलम् ।
आयुष्यं तेजआरोग्यं देहि मे हव्यवाहन ॥
भो भो वह्ने महाशक्ते सर्वकर्म प्रसाधक ।
कर्मान्तरेऽपि संप्राप्ते सान्निध्यं कुरु सादरम् ॥

Prof. Madhav Prasad Lamichhane Collection, Kathmandu, Nepal

CC-0. In Public Domain. Digitization by eGangotri

इति संप्रार्थ्य—

भगवन्नग्नेपूजितोऽसि क्षमस्व— इत्युक्त्वा वह्निं प्रणम्य संहारमुद्रया विसृजेत्।

ततो ब्रह्माणमुद्वास्य द्वात्रिंशत्पलप्रमाणेन निर्मितं ताम्रपात्रं तण्डुलैः रापूर्य तदुपरि सुवर्णदक्षिणां निधाय ब्रह्मप्रतिनिधिब्राह्मणाय दद्यात्।

दानवाक्यं यथा—

ॐ अद्येत्यादि–कृतैतद्दीक्षाकर्माङ्गभूतहोमकर्मप्रतिष्ठार्थमिदं पूर्णपात्रं प्रजापतिदैवतं हिरण्यं अग्निदैवतममुकगोत्रायामुक-शर्मणे विप्राय तुभ्यमहं संप्रददे— इति पूर्णपात्रं दद्यात्।

ततः आचार्यः परिस्तरणकुशान् परिधीँश्च तुष्णीमग्नौ प्रक्षिपेत्। नित्यहोमे तु तान् नदहेदिति विशेषः।

ततः— **वौषट्**— इति नेत्रमन्त्रमुच्चरन् नव्येन शुक्लवस्त्रेण शिष्यस्य नेत्रे बध्वा पुष्पैस्तदञ्जलिं पूरयित्वा तत्करं धृत्वा तिरस्करणीं विमोच्य शिष्यं देवतान्तिकमानीय स्वयं मूलमन्त्रमुच्चरन् देवतायाः पीठोपरि पुष्पाञ्जलिं क्षेपयेत्।

ततो गुरुणा निराकृत नेत्रबन्धः शिष्यः—

अज्ञानतिमिरान्धस्य ज्ञानाञ्जनशलाकया।
चक्षुरुन्मीलितं येन तस्मै श्रीगुरवे नमः— इति पठित्वा गुरुचरणौ प्रणम्य देवतां साष्टाङ्गं प्रणमेत्।

ततो गुरुः शिष्यं दर्भास्तरे निवेश्य भूतशुद्धिक्रमेण पञ्चभूतात्मकं तद्देहं संहृत्य पुनः सृष्टिमार्गेणोत्पाद्य तद्देहे स्वकल्पोक्तन्यासान् विधायाभिषेकार्थमीशानदिशि विरचिते मण्डपान्तरे हस्तद्वयायामायाममष्टाङ्गुलोच्छ्रितायां चतुरस्रवेदिकायां श्रीपर्ण्यादिकाष्ठनिर्मितपीठोपरि शिष्यं

Prof. Madhav Prasad Lamichhane Collection, Kathmandu, Nepal

CC-0. In Public Domain. Digitization by eGangotri

निवेश्य स्वयं देवतास्थानमागत्य पाद्यादिभिरुपचारैर्देवतां संपूज्य मूलेन पुष्पाञ्जलित्रयं दत्वाऽऽराधनार्पणं कुर्याद्यथा –

मूलान्ते—

साधु वा ऽसाधु वा कर्म यद्यदाचरितं मया ।

तत्सर्वं देवदेवेश गृहाणाराधनं परम्— इत्युक्त्वा देवस्य दक्षिण करे शक्तिविषये तु वामकरेऽर्घोदकमुत्सृजेत् ।

ततो देवतां प्रणम्य पुष्पाञ्जलिमादाय क्षमापयेत् ।

यथा—

यद्दत्तं भक्तिमात्रेण पत्रं पुष्पं फलं जलम् ।
निवेदितं च नैवेद्यं तद्गृहाणानुकम्पया ॥
आवाहनं न जानामि न जानामि विसर्जनम् ।
पूजां चैव नजानामि त्वं गतिः परमेश्वर ॥
कर्मणा मनसा वाचा त्वत्तो नान्या गतिर्मम ।
अन्तश्चारेण भूतानां द्रष्टा त्वं परमेश्वर ॥— इत्युक्त्वा पुष्पाञ्जलिं क्षिप्त्वा प्रणमेत् ।

ततः शिष्यार्थं वरं प्रार्थयेद्यथा –

कारुण्यनीलये देवि सर्वसन्निधिसंश्रये ।
शरण्ये वत्सले मातः कृपामस्मिन् शिशौ कुरु ॥
आणवःप्रमुखैः पाशैः पाशितस्य सुरेश्वरि ।
दीनस्यास्य दयाधारे कुरु कारुण्यमीश्वरि ॥
ऐहिकामुष्मिकैर्भोगैरपि संबध्यतामसौ ।
स्वभक्तिः सकला चास्मै दीयतां निष्कलाश्रये— इति ।

Prof. Madhav Prasad Lamichhane Collection, Kathmandu, Nepal

CC-0. In Public Domain. Digitization by eGangotri

पुंदैवते तु— **कारुणाश्रय देवेश—** इत्यादिपाठोऽनुसन्धेय —

इति संप्रार्थ्य सर्वा आवरणदेवताः प्रधानदेवताङ्गे लीना इति विचिन्त्य तेजोरूपां देवतां ध्यात्वा—

भगवत्यमुकदेवते पूजिताऽसि क्षमस्व— इत्युक्त्वा संहारमुद्रया विसृज्य वहन्नाडी मार्गेण स्वहृदये तां स्थापयेत्।

तत ऐशान्यां दिशि मण्डलं कृत्वा तद्देवताकल्पोक्तं निर्माल्यवासिनं सम्पूज्य—

लेह्यचोष्यान्नपानादि निर्माल्यं स्रग्विलेपनम्।

निर्माल्यभोजिने तुभ्यं ददामि देवताज्ञया— इति निर्माल्यं दत्वा संहार मुद्रया निर्माल्यवासिनं विसृजेत्।

ततो मूलमन्त्रेण स्वशिरसि किंचित्निर्माल्यं धृत्वा कुम्भमुत्थाप्य शिष्यनिकटं गत्वा कुम्भमुखस्थान् पल्लवान् शिष्यस्य शिरसि विन्यस्य मातृकावर्णान् मूलमन्त्रं चोच्चरन् पञ्चवाद्यादिनादैर्विप्राशीर्भिश्च सार्धं कुम्भतोयेन शिष्यमभिषिञ्चेत्।

ततो वर्धनीमुत्थाप्य तज्जलेनाभिषिञ्चेत्।

ततोऽवशिष्टजलेन शिष्यमाचम्य षडङ्गैः सकलीकृत्य तं देवतात्मानं चिन्तयेत्।

ततः शिष्यः समुत्थाय धौतवाससि परिधायाचम्य गुरोः सन्निधौ तदाज्ञया पूर्वाभिमुख उत्तराभिमुखो वा आसने उपविशेत्।

ततो गुरुरात्मनः सकाशात् तद्देहे संक्रान्तां देवतां विचिन्त्य तयोरैक्यं विभाव्य गन्धपुष्पाद्यैः सम्पूज्य मन्त्रं दद्याद्यथा—

अमुकदेवता मन्त्रमहं दद्यामि— इति प्रतिज्ञां श्रावयन् गुरुः शिष्यहस्ते जलं दद्यात्।

ददस्वानुग्रहपूर्वकम्— इति शिष्यो वदेत्।

Prof. Madhav Prasad Lamichhane Collection, Kathmandu, Nepal

CC-0. In Public Domain. Digitization by eGangotri

ततो गुरुः शिष्यस्य शिरसि हस्तं दत्वा देयमन्त्रमष्टोत्तरशतं प्रजप्य दक्षिणकर्णे त्रिवारं मन्त्रं श्रावयेत्।

स्त्रीशूद्रयोस्तु वामकर्णे मन्त्रं कथयेत्। जलदानपूर्वकमन्त्रदानं ब्राह्मणमात्रविषयम्। तदितरेभ्यस्तु तद्विनैव मन्त्रं दद्यात्।

ततो गुरुर्ज्योतिर्मयीं विद्यां स्वतः शिष्यतनुं प्रविशन्तीं विचिन्त्य—

मन्त्रोऽयमावयोस्तुल्य फलदोऽस्तु— इति ब्रूयात्।

शिष्योऽपि तादृशीं विद्यां गुरुमुखात् स्वहृदयं प्रविशन्तीं विचिन्त्य—

नमस्ते नाथ भगवन् शिवाय गुरुरूपिणे।
सर्वदेवस्वरूपाय सर्वमन्त्रमयाय च॥
घोरान्मृत्युमहापाशान्मोचितः कृपया त्वया।
त्वत्प्रसादादहं नाथ कृतकृत्योऽस्मि सर्वतः॥

इति स्तुत्वा गुरुचरणयोर्दण्डवत् पतित एव तिष्ठेत्।

ततो गुरुः—

उत्तिष्ठ वत्स मुक्तोऽसि सम्यगाचारवान् भव।
कीर्तिश्रीकान्तिमेधायुर्बलारोग्यं सदाऽस्तु ते॥

इत्युक्त्वा शिष्यमुपस्थापयेत्।

ततः शिष्यो गुरुदेवमन्त्राणामैक्यं संभाव्य गुरोराज्ञया तत्सन्निधौ मन्त्रमष्टोत्तरशतं जपेत्।

गुरुरपि मन्त्रदानादन्तरमष्टोत्तरसहस्रमष्टोत्तरशतं वा मन्त्रं जपेत्।

ततः शिष्यो वित्तशाठ्यं विहाय सर्वस्वं तदर्धं वा गुरवे दक्षिणां दद्यात्।

Prof. Madhav Prasad Lamichhane Collection, Kathmandu, Nepal

CC-0. In Public Domain. Digitization by eGangotri

कुशात्रयं तिलजलान्यादाय —

ॐ अद्येत्यादि— अमुकगोत्रोऽमुकशर्मा कृतैतदमुकदेवतामन्त्रग्रहण प्रतिष्ठार्थमिमां दक्षिणाममुकगोत्रायामुकशर्मणे श्रीगुरवे तुभ्यमहं संप्रददे ।

एव ब्रह्मप्रतिनिधिविप्राय ऋत्विग्भ्यश्च गोभूहिरण्यवासोऽलङ्कारादीन् दद्यात् । ततः पूजोपकरणसहितं मण्डपं गुरवे दद्यात् ।

ततो ब्राह्मणान् भोजयित्वा तेभ्यो दक्षिणां दत्वा तदाशीषः समादाय देवनिवेदितं नैवेद्यं तद्भक्तेभ्यो दत्वा गुरुशिष्यौ भुञ्जीयाताम् । दीक्षादिने गुरुशिष्ययोरुपवासो निषिद्धः ।

ततः शिष्यो दिनत्रयं गुरुकुले निवासं कृत्वा चतुर्थ दिने देवतार्चनं कारयित्वा गुरुं प्रणम्य तदाज्ञामादाय स्वगृहं गच्छेत् ।

इति क्रियावती दीक्षा प्रयोगः परिपूर्णः । एतदशक्तौ संक्षेपदीक्षा विधेया । सा च प्रोक्ता (निवन्धे) ।

मुहूर्ते सर्वतोभद्रे नवकुम्भं निधाय च ।
सोदकं गन्धपुष्पाभ्यामर्चितं वस्त्रसंयुतम् ॥
सर्वौषधीनवरत्नपञ्चपल्लवसंयुतम् ।
ततो देवार्चनं कृत्वा हुनेदष्टोत्तरं शतम् ॥

सर्वौषधीति तन्त्रान्तरे ।

जटामांसी वचाकुष्ठं शैलेयं रजनीद्वयम् ।
शटीचम्पकमुस्तं च सर्वौषधिगणः स्मृतः ॥

रजनीद्वयं हरिद्रा दारुहरिद्रा ।[१] पृश्निपर्णी पिप्पली सहदेवी घृतकुमारी वा ।

१. पुस्तकत्रये ग्रन्थसन्दर्भवाक्यमिदमुपलभ्यते ।

Prof. Madhav Prasad Lamichhane Collection, Kathmandu, Nepal

CC-0. In Public Domain. Digitization by eGangotri

नवरत्नानि पूर्वमुक्तानि ।

पञ्चपल्लवमिति (वशिष्ठे) ।

पनसाम्रं तथाऽश्वत्थं वटं वकुलमेव च ।

पञ्चपल्लवमित्युक्तं मुनिभिस्तन्त्र वेदिभिः ।

तन्त्रान्तरे—

अश्वत्थोदुम्बरावटप्लक्षाम्राः पञ्चपल्लवाः— इत्युक्तम् ।

निबन्धे –

शिष्यं स्वलङ्कृतं वेद्यामुपाग्न्यमुपवेशयेत् ।

मन्त्रितैः प्रोक्षणीतोयैः शान्तिं कुम्भजलैस्तथा ॥

मूलमन्त्रेणाष्टशतं मन्त्रितैरभिषेचयेत् ।

अष्टशतमष्टोत्तरशतम् वा ।

अथ संपादयन् मन्त्रं हस्तं शिरसि धारयन् ।

शमस्त्वित्यक्षतान् दद्यात् ततः शिष्योऽर्चयेद्गुरुम् ॥

इति संक्षेपदीक्षाविधिः ।

अथ वर्णमयी दीक्षा (मेरुतन्त्रे)—

अथ वर्णमयीं दीक्षां शृण्वन्तु ज्ञानदायिनीम् ।

पुंप्रकृत्याऽऽत्मकत्वं च वर्णानां समुदीरितम् ॥

तादृक्त्वं च शरीरस्य प्रोक्तमेवास्ति देशिकैः ।

ततस्तनौ शिशोर्न्यस्येद्वर्णान् देशिकसत्तमः ॥

संहरेद्वैपरीत्येन वर्णांस्तत्स्थानसंस्थितान् ।

देशिकेन्द्रः स्वसामर्थ्यादाज्ञया देवतात्मनः ॥

देवतात्मा भवेच्छिष्यस्तदासंलीनतत्त्वकः ।

Prof. Madhav Prasad Lamichhane Collection, Kathmandu, Nepal

CC-0. In Public Domain. Digitization by eGangotri

ततस्तु शिष्यचैतन्यं परमात्मनि योजयेत् ॥
तानर्णाँस्तत उत्पाद्य न्यसेच्छिष्यशरीरके ।
तस्मिँश्च दृष्टिक्रमतस्तच्चैतन्यं पुनर्न्यसेत् ॥
भवेच्छिष्यो देवतात्मा नित्यानन्दात्मकः शिवः ।
ज्ञानदाऽर्णमयी दीक्षा कथिता सर्वसिद्धिदा ॥ इति

अथ कलावती दीक्षा तत्रैव ।

अथ वक्ष्ये कलादीक्षामर्णिमाद्यष्टसिद्धिदाम् ।
वेदे पञ्चकला दीक्षा दक्षेऽष्टत्रिकला मता ॥
कुपञ्चाशत्कला वामे सिद्धमन्त्रगुरोस्तु सा ।
ग्राह्या द्रुतं सिद्धिकर्त्री विपरीते विपर्ययः ॥
कला निवृत्तिप्रमुखा भूतानां पञ्च चेरिताः ।
शिष्यकाये भूतमये वेधयेत् ताः क्रमात् सुधीः ॥
पादादिजानुपर्यन्तं निवृत्तिः संस्थिता कला ।
जान्वोः सकाशादानाभि प्रतिष्ठाख्या कलास्थिता ॥
नाभितः कण्ठपर्यन्तं विद्याख्या संस्थिता कला ।
कण्ठतो ह्याललाटं तु शान्ताख्या संस्थिता कला ॥
भालाच्छिरोऽवधि प्रोक्ता शान्त्यतीता कला तथा ।
संहृति क्रमतो विद्वान् वेधयेत् स्थानतोऽन्यतः ॥
स्थाने स्वीयाज्ञया चैवं दीक्षा पञ्चकला स्मृता ।
अष्टत्रिंशत्कलादीक्षायुक्तिं शृण्वन्तु देवताः ॥
क्रमेण कादिका वर्णा यत्र द्वादश संस्थिताः ।
विलोमा भद्रिका यत्र तत्रस्थानद्वये कलाः ॥

Prof. Madhav Prasad Lamichhane Collection, Kathmandu, Nepal

CC-0. In Public Domain. Digitization by eGangotri

भवानीयास्तु सूर्यस्य षोडशासु विधोस्तथा ।
यकारादिस्थले वह्नेर्भावनीयाः कला दश ॥
ततो वर्णकलानां तु वर्णस्थानाच्च संहृतिः ।
पुनश्च जनयेच्छिष्यं कलादीक्षाविधिः स्वयम् ॥ इति ।

अथ वेधमयी दीक्षा तत्रैव ।

दीक्षां वेधमयीं वक्ष्ये या लब्ध्वा त्यजते जनः ।
तत्कालमेव संसारं जीवन्मुक्तोऽभिजायते ॥
मूलाधारेऽपि शिष्यस्य ध्यायेत् कञ्जं चतुर्दलम् ।
तस्य मध्ये त्रिकोणं च तन्मध्ये चापि कुण्डलीम् ॥
त्रिरावर्त्तमयीं देवीं विद्युत्पुञ्जस्वरूपिणीम् ।
महादेवमयीं साक्षात्ज्ञानमात्रशरीरिणीम् ॥
अणोरणीयसीं देवीं चक्रषट्कप्रभेदिनीम् ।
सुषुम्नावर्त्मना दिव्यां यान्तीं शिवगृहं प्रति ॥
शान्तवादितलस्थार्णान् पद्मस्थाने समाहरेत् ।
षड्दले कमले तां तु लान्तवाद्यर्णयुग्दले ॥
स्वाधिष्ठाने गुरुं सम्यग्योजयित्वा तु वेधयेत् ।
तदर्णानानयेद्विष्णौ विष्णुं तं नाभिपङ्कजे ॥
फान्तडाद्यर्णसंयुक्ते दिग्दले वेधयेत् स्वयम् ।
वर्णांस्तान् योजयेद्रुद्रे रुद्रं तं हृत्सरोरुहे ॥
कान्तथाद्यर्णपत्राब्जे वेधयेदीश्वरे स्वयम् ।
वर्णांस्तानाहरेदस्मिन् कण्ठपद्मे च तं तथा ॥
कलादलमये पद्मे स्वरान् संयोज्य यत्नतः ।

Prof. Madhav Prasad Lamichhane Collection, Kathmandu, Nepal

CC-0. In Public Domain. Digitization by eGangotri

सदाशिवेऽथ संयोज्य ताँस्तद्भ्रूमध्यपद्मके ॥
द्विदले हक्षसंयुक्ते वेधयित्वा तु देशिकः ।
शक्त्या सहैवमात्मानं नयेत् परशिवावधि ॥
देशिकाज्ञावशाच्छिष्यो दग्ध्वाज्ञानं तदा क्षितौ ।
पतेदवाप्तविज्ञानः सर्वज्ञो जायते ततः ॥
सदाशिवः स्वयं भूयात् सत्यमेव न संशयः ।
इयं ज्ञानप्रदा प्रोक्ता दीक्षा वेधात्मिका शुभा ॥ इति ।

अथ पञ्चायतनी दीक्षा ।

तत्र मुख्यकलशं मध्ये संस्थाप्य चतुर्षु कोणेषु चतुरः कलशान् संस्थाप्य पञ्चदेवता आवाह्य पूजयेत् ।

अथवा एकमेव कलशं संस्थाप्य वक्ष्यमाणक्रमेण देवताः पूजयेत् । प्रोक्तेनैवं कलशविधिनैकेन वा नैककुम्भैरिति (प्रपञ्चसार) वचनात् ।

तत्र देवता-स्थानापनक्रम उक्तो (ज्ञानमालायाम् । (पाञ्चायतन्)

यदा तु शङ्करं मध्ये ऐशान्यां श्रीपतिं यजेत् ।
आग्नेय्यां च तथा हंसं नैर्ऋत्यां पार्वतीसुतम् ॥
वायव्यां च सदा पूज्या भवानी भक्तवत्सला ।
यदा तु मध्ये गोविन्दमैशान्यां शङ्करं यजेत् ॥
आग्नेय्यां गणनाथं च नैर्ऋत्यां तपनं तथा ।
वायव्यामम्बिकां चैव यजेन्मन्त्री समाहितः ॥
सहस्रांशु यदा मध्ये ऐशान्यां पार्वतीपतिम् ।
आग्नेय्यामेकदन्तं च नैर्ऋत्यामच्युतं यजेत् ॥
वायव्यां पूजयेद्देवीं भोगमोक्षैकदायिनिम् ।

Prof. Madhav Prasad Lamichhane Collection, Kathmandu, Nepal

CC-0. In Public Domain. Digitization by eGangotri

भवानीं तु यदा मध्ये ऐशान्यां माधवं यजेत् ॥
आग्नेय्यां पार्वतीनाथं नैर्ऋत्यां गणनायकम् ।
प्रद्योतनं च वायव्यामाचार्यस्तु प्रपूजयेत् ॥
हेरम्बं तु यदा मध्ये ऐशान्य मच्युतं यजेत् ।
आग्नेय्यां पञ्चवक्त्रं तु नैर्ऋत्यां जगदम्बिकाम् ॥
वायव्यां द्युमणिं चैव यजेन्मन्त्री ह्यतन्द्रितः ।
स्वस्थानवर्जिता देवाः शोकदुःखभयप्रदाः ॥
तन्मण्डलस्थितो राजा साधकश्च विनश्यति ।

तन्त्रान्तरे—

शम्भौ मध्यगते हरीनहरभूदेव्यो हरौ शङ्करे—
भास्येनागसुता रवौ हरगणेशाजाम्बिकाः स्थापिताः ।
देव्यां विष्णुहरैकदन्तरवयो लम्भोदरेऽजेश्वरा—
र्येनाः शङ्करभागतो निगदिता व्यस्तास्तुते हानिदाः ॥

मेरुतन्त्रे—

इशेऽजेनेशजशिवा हरावीशेशजेनसाः ।
रवावीशेशजाजोभा देव्यां विशिग भास्कराः ॥
गणेशेऽजेशभादेव्योऽभ्यर्च्या ईशादिकोणतः ।

पूजाक्रमस्तु (तन्त्रान्तरे)—

मुख्ये पुष्पाञ्जलिं दत्वा गणेशाद्यर्चनं भवेत् ।
गणेश एव मुख्यश्चेत् तत्र सूर्यक्रमाद्भवेत्— इति ॥

इदं च—

एकपीठे पृथक्पूजां विना यन्त्रं करोति यः ।
अङ्गाङ्गं तु परित्यज्य देवताशापमाप्नुयात् ॥

Prof. Madhav Prasad Lamichhane Collection, Kathmandu, Nepal

CC-0. In Public Domain. Digitization by eGangotri

इति कलावती वचनेन यन्त्रातिरिक्ताधारे पृथक् पूजाया निषेधात् प्रतिष्ठितयन्त्रादिविषयं पीठस्यार्चनमङ्गदेवजयनमित्यादि (सनत्कुमारीय-) वचनात्। अङ्गदेवतापूजाकालस्तु पीठार्चनानन्तरमिति (तन्त्रसारकृतः) (महाकालसंहितायां-) तु पीठार्चनात् प्रागेव गणेशादिपूजनमुक्तम्।

पञ्चायतनवानस्मिन्नेवावसर उत्सुकः।
गणेशविष्णुसूर्येशाम् पूजयेदुपचारकैः— इति ॥

वस्तुतस्तु पीठस्यार्चनमङ्गदेवयजनमित्यादि वचनमेककलशपक्षे पञ्चकलशपक्षे तु पञ्चसु सर्वतोभद्रमण्डलेषु पञ्चकलशानुक्तक्रमेण संस्थाप्य पञ्चदेवताः पृथक् पूजयेदिति न कश्चिद्विरोधः। (श्यामादौ) तु पञ्चा यतनदीक्षाभावउक्तः (चामुण्डातन्त्रे)।

श्यामायां भैरवीताराछिन्नमस्तासु भैरवे।
मञ्जुघोषे तथा रौद्रे पञ्चाङ्गो नेष्यते बुधैः ॥

इति पञ्चायतनदीक्षाविधिः।

(षडन्वयमहारत्ने)—

आणवी बहुधा दीक्षा शाक्तेयी शाम्भवी पुनः।
एकधैवेति विद्वद्भिः पठ्यते शास्त्रकोविदैः ॥
आणवी बहुधेत्युक्त्वा तद्भेदं त्वधुनोच्यते।
स्मार्त्ती मानसकी यौगी चाक्षुषी स्पार्शनी तथा ॥
वाचिकी मान्त्रिकी होत्री शास्त्री चेत्यभिषेचिकी।

अथ स्मार्त्ती दीक्षा तत्रैव।

विदेशस्यं गुरुं स्मृत्वा शिष्यं पाशत्रयं क्रमात्।
विश्लिष्य लयभोगस्य विधानेन परे शिवे ॥
सम्यग्योजनरूपैषा स्मार्त्ती दीक्षेति कीर्त्तिता। इति

Prof. Madhav Prasad Lamichhane Collection, Kathmandu, Nepal

CC-0. In Public Domain. Digitization by eGangotri

अथ योगदीक्षा तत्रैव ।

योगोक्तक्रमतो योगी शिष्यदेहं प्रविश्य तु ।
गृहीत्वा तस्य चात्मानं स्वात्मना योजनात्मिका ॥
योगदीक्षेति सा प्रोक्ता मलत्रयविनाशिनी । इति

अथ दृग्दीक्षा (मेरुतन्त्रे)—

निमील्य नयने ध्यात्वा परमात्मनि देवताम् ।
तद्दर्शनान्दपूर्णनेत्राभ्यां वीक्षयेद्गुरुः ॥
शिष्यं प्रशन्नचित्तः सन् पश्चादुपदिशेदिति ।
मन्त्रः शिष्यस्य सिद्ध्यै स्याद्दृग्दीक्षेयं फलप्रदा ॥

षडन्वयमहारत्नेऽपि—

शिवोऽहमिति निश्चित्य वीक्षणं करुणार्द्रया ।
दृशा सा चाक्षुषी दीक्षा सर्वपापप्रणाशिनी ॥ इति

अथ स्पर्शदीक्षा तत्रैव ।

स्वयं परशिवो भूत्वा निःसंदिग्धमना गुरुः ।
शिवहस्तेन शिष्यस्य समन्त्रं मूर्ध्नि संस्पृशेत् ॥
स्पर्शदीक्षेति सा प्रोक्ता शिवाभिव्यक्तकारिणी ।

शिवहस्तेनेति ।

गन्धैर्मण्डलकं स्वीये विदध्याद्दक्षिणे करे ।
विधिना चार्चयेद्देवमित्थं स्याच्छिवहस्तकः— इति

(सोमशम्भु –) प्रोक्तरूपेणेत्यर्थः ॥

मेरुतन्त्रे—

गुरुः स्वस्य गुरुं ध्यायेत् स्वहस्ते शिवरूपिणम् ।

Prof. Madhav Prasad Lamichhane Collection, Kathmandu, Nepal

CC-0. In Public Domain. Digitization by eGangotri

मूलविद्यां षडङ्गं च मातृकादिमनून् जपन् ॥
शिष्यस्य मस्तके दत्वा कृपया दक्षिणं करम् ।
पश्चादुपदिशेत् प्रोक्ता स्पर्शदीक्षाऽतिसिद्धिदा ॥ इति

अथ वाचिकी दीक्षा (षडन्वयमहारत्ने) ।

गुरुवक्त्रं निजं वक्त्रं विभाव्य गुरुरादरात् ।
गुरुवक्त्रप्रयोगेण दिव्यमन्त्रादिकं शिशौ ॥
मुद्रान्यासादिभिः सार्धं दद्यात् सेयं हि वाचिकी ।

मेरुतन्त्रे—

सदाशिवे तु चिद्रूपे गुरुश्चित्तं निधापयेत् ।
मन्त्रान् समस्ताँस्तज्जातान् ध्यायेत् स्वयं तदात्मकः ॥
जाते गुरोश्च कृपया केवलोऽहं सदाशिवः ।
इति ध्यायन्नुपविशेद्वाग्दीक्षा त्वियमीरिता ॥ इति

अथ मान्त्री दीक्षा षडन्वयमहारत्ने)—

दीक्षा परा तथा मन्त्रन्याससंयुक्तविग्रहः ।
स्वयं मन्त्रतनुर्भूत्वा सक्रमं मन्त्रमादरात् ॥
दद्याच्छिष्याय सा दीक्षा मन्त्री मलविघातनी ॥ इति

अथ होत्री दीक्षा तत्रैव ।

कुण्डे वा स्थण्डिले वाऽपि निःक्षिप्याग्निं विधानतः ।
लयभोगक्रमेणैव प्रत्यध्वानं यथाक्रमम् ॥
मन्त्रवर्णकलातत्त्वपदविष्टपमेव च ।
शुद्धयर्थं होमयेदेषा होत्री दीक्षा समीरिता ॥

Prof. Madhav Prasad Lamichhane Collection, Kathmandu, Nepal

CC-0. In Public Domain. Digitization by eGangotri

लयभोगक्रमेणेति। वेधदीक्षाक्रमेण मूलाधाराधिष्ठितवर्णदेवता-संहाररूपेणेत्यर्थः। इति।

अथ शास्त्री दीक्षा तत्रैव।

योग्यशिष्याय भक्ताय शुश्रुषार्चापराय च।
सार्धं शास्त्रप्रदा ऽन्यया शास्त्री दीक्षेति चोच्यते॥ इति

अथभिषेचिकी दीक्षा तत्रैव।

शिवं च शिवपत्नीं च कुम्भे संपूज्य सादरम्।
शिवकुम्भाभिषेकात् सा दीक्षा शाम्भवी स्मृता॥ इति

अथ शाम्भवी दीक्षा (मेरुतन्त्रे।

गुरोरालोकमात्रेण भाषणात् स्पर्शनादपि।
सद्यः संजायते ज्ञानं सादीक्षा शाम्भवी स्मृता॥ इति।

अथोपदेशदीक्षा (विश्वसारे)।

तत्राप्यशक्तः कश्चिच्चेदब्जमभ्यर्च्य सात्वतम्।
तदम्बुनाभिषिञ्च्याष्टवारं मूलेन के करम्॥
निधायाष्टौ जपेत् कर्णे उपदेशे त्वयं विधिः।

तत्रेति। पूर्वोक्तसंक्षेपदीक्षायामित्यर्थः। अब्जमिति शङ्खम्। के करं निधायेति। शिरसि हस्तं न्यस्येदित्यर्थः।

अथोपदेशदीक्षान्तरं तत्रैव।

महादीक्षा तथा दीक्षा उपदेशस्ततः परम्।
युगे युगे च कर्त्तव्या उपदेशः कलौ युगे॥
चन्द्रसूर्यग्रहे तीर्थे सिद्धिक्षेत्रे शिवालये।
मन्त्रमात्रप्रकथनमुपदेशः स उच्यते॥

Prof. Madhav Prasad Lamichhane Collection, Kathmandu, Nepal

CC-0. In Public Domain. Digitization by eGangotri

मेरुतन्त्रे—

भुक्तिमुक्तिप्रसिद्ध्यर्थं परीक्ष्य विधिवद् गुरुः ।
पश्चादुपदिशेन्मन्त्रमन्यथा निष्फलं भवेत् ॥
अन्यायेन च यो दद्यात् गृह्णात्यन्यायतश्च यः ।
ददतो गृह्णतो वापि कुल[1] शापो भविष्यति ॥
गुरुशिष्यावुभौ मोहादपरीक्ष्य परस्परम् ।
उपदेशं ददद्गृह्णन् प्राप्नुयातां पिशाचताम् ॥
अशास्त्रीयोपदेशं तु योः गृह्णाति ददाति च ।
भुञ्जाते तावुभौ घोरान् नरकानेकविंशतिम् ॥
असंस्कृत्योपदेशं तु यः करोति विमूढधीः ।
विनश्यन्ति च तन्मत्राः सैकते शालिबीजवत् ॥
अनर्हे मन्त्रविज्ञानं न तिष्ठति कदाचन ।
तस्मात् परीक्ष्य वक्तव्यमन्यथा निष्फलं भवेत् ॥
सच्छिष्यायाति भक्ताय यज्ज्ञानमुपदिश्यते ।
तत् प्राप्नोति प्रतीतित्वं गोक्षीरात् तु यथा घृतम् ॥
धनेच्छाभयलोभाद्यैरयोग्यं यदि दीक्षयेत् ।
देवताशापमाप्नोति कृतं च विकृतं भवेत् ॥

इत्युपदेशदीक्षाविधिः ।

अथ क्रमदीक्षाविधिः । (तन्त्रचिन्तामणि-) धृत— शक्तिसङ्गम-कुलार्णवादि वचनानि) ।

सुन्दरी तारिणी काली क्रमदीक्षाभिगामिनी ।
क्रमपूर्णो महेशानि क्रमाच्छम्भुर्भविष्यति ॥

---

१ कुलनाश इति पाठान्तरम् ।

Prof. Madhav Prasad Lamichhane Collection, Kathmandu, Nepal

CC-0. In Public Domain. Digitization by eGangotri

चन्द्राग्निपक्षषोढाख्यपरानिर्वाणतत्परा ।
षट्शाम्भवं ततो देवि चक्रसंभेदमेव च ॥
स्वचक्रदेहविज्ञानं परकायप्रवेशनम् ।
एतज्ज्ञानाद्भवेन्मेधा दीक्षा प्रोक्ता मया तव ॥
हादाविदं निगदितं शृणु कादौ महेश्वरि ।
चन्द्राग्निरसराज्ञी च महाराज्ञी ततः शिवे ॥
महाकामकला काली गुह्यकाली ततः शिवे ।
गुह्यकाली द्विधा प्रोक्ता सकला निष्कला क्रमात् ॥
दश वक्त्रा तु सकला प्रोक्ता वा सृष्टिकारिका ।
उग्रा सौम्या महाक्रूरा त्रिधा साऽपि प्रकीर्त्तिता ॥
निष्कला गुह्यसंशन्ती काली भेदेन कीर्त्तिता ।
केवलेयं भवेन्मेधाह्वयी साम्राज्यरूपिणी ॥
चन्द्राग्निवेदपञ्चार्णा तथा नीला क्रमेण च ।
हंसतारा महानीला तदन्ते चीनसम्भवी ॥
केवला तु भवेन्मेधा ऋद्धिसिद्धिक्रिया द्विधा ।
त्रितया द्विव्यसाम्राज्ये मेधा दीक्षा प्रकीर्त्तिता ॥
देवरूपा दिव्यरूपा मन्त्ररूपा महापरा ।
सर्वरूपा सर्वपूर्वा महासाम्राज्यमेधया ॥
ऋद्धिसिद्धिक्रमेणैव भेदबाहुल्यमीरितम् ।
विद्या राज्याभिधा दीक्षा छिन्नमस्ताविधौ स्मृता ॥
चन्द्रवह्निरसारक्त श्यामा च षोडशी तथा ।
परा षोढा सप्तदशी तदा जाता पराभवेत् ॥

Prof. Madhav Prasad Lamichhane Collection, Kathmandu, Nepal

CC-0. In Public Domain. Digitization by eGangotri

दीपिनी मालिनी कुल्ला क्रमाद्विद्यादिराज्यदा ।
बगला या महेशानि साम्राज्यपरमे स्थिता ॥
चन्द्रवेदसूक्ष्ममेरूमन्त्रहीनं शिवान्तरम् ।
हृदयं च शतार्णं च पञ्चास्त्रं कुल्लुका तथा ॥
गायत्री क्रमयोगेन साम्राज्य परमेऽष्ठ्यधृक् ।
एतत्पञ्चकसंयुक्तः सर्वसाम्राज्यबुद्धिधृक् ॥
श्रीदिव्यसर्वसाम्राज्यदीक्षासर्वोत्तरा भवेत् ।
ततोऽपि दीक्षा देवेशि नास्ति ब्रह्माण्डगोलके ॥
दश विद्याप्रभेदाश्च महाविद्या प्रभेदजाः ।
सिद्धिविद्याप्रभेदाश्च महामन्त्रास्तथैव च ॥
तदङ्गमन्त्रा देवेशि शावरं देशशावरम् ।
कालशावरकं देवि तथैव सिद्धिशावरम् ॥
त्रिधादर्शनमन्त्राश्च तथाम्नायक्रमोद्भवाः ।
कादिहादि क्रमत्वेन ऊर्द्ध्वाम्नाये कलौशिवे ॥
तथाऽऽयतनमन्त्राश्च यत् किंचिन्मन्त्रजालका ।
सर्वाधिकारो देवेशि एतद्दीक्षाविधौ भवेत् ॥
एतद्दीक्षासमायुक्तः साक्षाच्छ्रीकालिका स्वयम् ।
महाराष्ट्रक्रमेणव दशविद्यास्वरूपधृक् ॥
कामकलाभिधा विद्या सभेदा वृत्तिदेवता ।
अङ्गमन्त्रास्तथान्येऽपि तस्य चाङ्गगताः सदा ॥
क्रमदीक्षा महेशानि पञ्चविद्यासु भेदतः ।
तदङ्गमन्त्रा गायत्री कुल्लुकापञ्चकं शिवे ॥

Prof. Madhav Prasad Lamichhane Collection, Kathmandu, Nepal

CC-0. In Public Domain. Digitization by eGangotri

अन्यविद्याविभौ प्रोक्तं रहस्यातिरहस्यकम् ।
श्रीविद्यायां कालिकायां तारायां परमेश्वरि ॥
क्रमदीक्षां विना देवि यो जपेत् साधकाधमः ।
स दरिद्री महाघोरी लक्ष्मीहीनस्तु निन्दितः ॥
अथवा वातुलो भूयान्मन्त्रक्षोभमवाप्नुयात् ।
क्रमदीक्षासमायुक्तो राजा भवति निश्चितम् ॥
महाविभवसंयुक्तः सर्वसिद्धि समन्वितः ।
विजयी विनयी साधुः सिद्धश्च सिद्धिदः शुभः ॥
प्रहृष्टात्मा सर्ववेत्ता त्रिकालज्ञः कविः सुखी ।
कोटिसिद्धीश्वरः शूरः सुन्दरः काममोहनः ॥
आनन्दात्मा[1] परात्मा च पराजितगुणोत्तरः ।
राजराजेश्वरः साक्षान्महाकालसमः कलौ ॥
नैतद्विद्योपासकस्य दारिद्र्यं दीनता क्वचित् ।
गुरुहीनात् क्रमत्यागात् संप्रदायवियोगतः ॥
दारिद्र्यं प्रथमं भूयान्नात्र कार्या विचारणा ।
चिन्तामणिगृहं यत्र यत्र रत्नस्य मन्दिरम् ॥
नवरत्नात्मसोपानं सर्वैश्वर्यास्पदं गृहम् ।
कल्पवृक्षवनं यत्र पारिजातवनं तथा ॥
स्पर्शमणेस्तु प्राकारो दारिद्र्यं तत्र कुत्र वै ।
तस्मात् क्रमविहीनस्य दारिद्र्यं तु पदे पदे ॥
क्रमयुक्तं गुरुं प्राप्य क्रमं संप्रार्थयेत् सुधीः ।

---

१. परानन्द इति पाठान्तरम् ।

Prof. Madhav Prasad Lamichhane Collection, Kathmandu, Nepal

CC-0. In Public Domain. Digitization by eGangotri

अन्यथा गुरुमोढ्येन दरिद्रत्वमवाप्नुयात् ॥
अल्पायुर्वा भवेद्देवि नात्र कार्या विचारणा ।

☞ (बृहद्द्रडवानलतन्त्रे)

श्री सदा शिव उवाच ।
सुन्दरीतारिणीकाली क्रमदीक्षाभिगामिनी ।
क्रमदीक्षा युतो देवि क्रमाच्छम्भुर्भविष्यति ॥
सुन्दरी हादिविद्या च सादिविद्या च तारिणी ।
कादिविद्या कुब्जिकाली मतत्रयविभिन्नता ॥
प्रकारनवकैर्भिन्ना क्रमदीक्षा विमुक्तिदा ।
विद्याक्रमं तथा कार्याम्नायोक्तक्रमगं शिवे ॥
हाद्याम्नायोक्तक्रमं हादिपञ्चक्रमं तथा ।
कादिनवक्रमश्चैव हादिनवक्रमं तथा ॥
सादिक्रमं संवरौधि मतं चीनसमुद्भवम् ।
महाक्रमं तथा पूर्णक्रमंसर्वोत्तमोत्तमम् ॥
गुह्याद्गुह्यतरं सर्वक्रमदीक्षाविधिं शृणु ।
सर्वाम्नायप्रभेदेन षड्धा विद्याक्रमं स्मृतम् ॥
पूर्वाम्नाये चोन्मनी च पूर्णेशी भुवनेश्वरी ।
द्वीपशाम्भवकं दिव्यं लिङ्गमूले व्यवस्थितम् ॥
पश्चिमे कुब्जिका वज्रकुब्जिकाऽघोरकुब्जिका ।
सर्वाधिकारविद्याख्यं शाम्भवं चतुरन्वयम् ॥
उपमार्गे महापूर्वाकालीलक्ष्मीः सरस्वती ।
चामुण्डा च महाहंसेश्वराख्यं शाम्भवं हृदि ॥

Prof. Madhav Prasad Lamichhane Collection, Kathmandu, Nepal

CC-0. In Public Domain. Digitization by eGangotri

उत्तरे सिद्धिलक्ष्मीश्च महासिद्धिकरालिका ।
कामकलागुह्यकाली विच्चेशाम्भवकण्ठगम् ॥
ऊर्द्ध्वे बालापञ्चदशी षोडशी परशाम्भवम् ।
आज्ञचक्रे स्थितं दिव्यं श्रीविद्याक्रमसंयुतम् ॥
काद्याम्नायक्रमं देवि वक्ष्यामि शृणु सुव्रते ।
गुह्यकाली च भुवना कुब्जिका वज्रकुब्जिका ॥
अघोरकुब्जिकापश्चाच्छाम्भवं चतुरन्वयम् ।
सर्वाधिकारं देवेशि लघुपूर्णाभिषेचनम् ॥
हाद्याम्नायक्रमं वक्ष्ये भोगमोक्षप्रदायकम् ।
दक्षिणाकालिका पश्चान्महोग्रातारिणी ततः ॥
बाला पञ्चदशीपश्चात् षोडशी तदनन्तरम् ।
षडन्वयशाम्भवं च रश्मिहीनं च सेचनम् ॥
हादिपञ्चक्रमं वक्ष्ये दक्षिणाकालिका तथा ।
तारा छिन्ना च बगला महात्रिपुरसुन्दरी ॥
परमेश्वरशाम्भवं च लघुपूर्णाभिषेचनम् ।
इदं तु भुक्तिदं दिव्यं क्रमं सर्वार्थसाधकम् ॥
ह्रादिनवक्रमं वक्ष्ये चाद्या श्यामा च दक्षिणा ।
श्रीमदेकजटापश्चाच्छ्रीमन्नीलसरस्वती ॥
महोग्रातारिणी पश्चाद्बालापञ्चदशी तथा ।
षोडशी शाम्भवं रश्मिहीनं षडन्वयं स्मृतम् ॥
सर्वाधिकारं तत्रैव लघुपूर्णाभिषेचनम् ।
इदं मुक्तिप्रदं दिव्यं क्रमं शङ्करसाधितम् ॥

Prof. Madhav Prasad Lamichhane Collection, Kathmandu, Nepal

CC-0. In Public Domain. Digitization by eGangotri

कादिनवक्रमे सिद्धिलक्ष्मीः सिद्धिकरालिका ।
कामकलागुह्यकाली चोन्मनी तदनन्तरम् ॥
पूर्णेशीभुवनेशानि कुब्जिका वज्रकुब्जिका ।
अघोरकुब्जिकारश्मिहीनं षट्शाम्भवं स्मृतम् ॥
सर्वाधिकारं तत्रैव लघुपूर्णाभिषेचनम् ।
इदं क्रमं भुक्तिकरं सर्वाभीष्टफलप्रदम् ॥
सादिक्रमं संवरोधि मतं दिव्यं शृणु प्रिये ।
पन्नगेशी वज्रपूर्वा योगिनी विजयेश्वरी ॥
एकजटा च नीला च महानीलसरस्वती ।
उग्रतारामहोग्रा च महार्यतारिणी ततः ॥
नवात्मशांभवंज्ञेयं ततः पूर्णाभिषेचनम् ।
इयं तु मुक्तिदा विद्या वामाचारेण सिद्धिदा ॥
शृणु महाक्रमं वक्ष्ये चाद्या श्यामा च दक्षिणा ।
एकजटा च नीला च महोग्रा शारदा तथा ॥
श्रीबालात्रिपुरा श्रीमद्बालात्रिपुरसुन्दरी ।
सिद्धिलक्ष्मीस्तथासिद्धिकरालिकामकालिका ॥
उन्मनी चान्नपूर्णा च भुवनेशी च कुब्जिका ।
वीरकुब्जा तथा वज्रकुब्जिका परमेश्वरी ॥
पञ्चदशी षोडशी च श्रीमहाषोडशाक्षरी ।
षडन्वयशांभवञ्च महापूर्णाभिषेचनम् ॥
पाशुपतत्रयं चैव महाषोढान्यन्याशकम् ।
अथ वा भुवनान्ते च कुब्जिका वज्रकुब्जिका ॥

Prof. Madhav Prasad Lamichhane Collection, Kathmandu, Nepal

CC-0. In Public Domain. Digitization by eGangotri

अघोरकुब्जिकान्ते च शाम्भवं चतुरन्वयम् ।
सर्वाधिकारं तत्रैव लघुपूर्णाभिषेचनम् ॥
पूर्णक्रममहंवक्ष्ये परब्रह्मस्वरूपकम् ।
आद्या श्यामा दक्षिणा च श्रीमदेकजटा तथा ॥
नीलसरस्वतीचैव महोग्रातारिणी ततः ।
शारदा बालात्रिपुरा बालात्रिपुरसुन्दरी ॥
सिद्धिलक्ष्मीः सिद्धिपूर्वाकरालीसिद्धिकालिका ।
सिद्धिकापालिनी श्रीमद्गुह्याकामकलात्मिका ॥
उन्मनी चान्नपूर्णा च भुवनाभुवनेश्वरी ।
श्रीमद्भुवनपूर्वा च सुन्दरी सर्वसिद्धिदा ॥
महाकाली महालक्ष्मीर्महापूर्वा सरस्वती ।
चामुण्डा कुब्जिका घोरकुब्जिका वीरकुब्जिका ॥
वज्रपूर्वाकुब्जिका च कुब्जिकाऽघोरपूर्विका ।
पञ्चदशी षोडशी च गायत्री ब्रह्मरूपिणी ॥
श्रीमहाषोडशीपूर्णा शांभवश्च षडन्वयम् ।
सर्वाधिकाररूपश्च गायत्री च चतुष्पदी ॥
पाशुपतत्रयं चैव महापूर्णाभिषेचनम् ।
महाषोढाह्वयं न्यासं ततः सप्तदशाक्षरी ॥
साम्राज्यमेधादीक्षा च केवला मुक्तिदायिनी ।
वानप्रस्थाश्रमे पश्चात् महामेधाभिधीयते ॥
महासाम्राज्यदीक्षाया लोके परतरं नहि ।
न न्यासं पूजनं तत्र नियमं नापिविद्यते ॥

Prof. Madhav Prasad Lamichhane Collection, Kathmandu, Nepal

CC-0. In Public Domain. Digitization by eGangotri

केवलं धारणान्मुक्तिर्मन्त्रोच्चाराच्छिवो भवेत् ।
एवं शंकेतमात्रं तु कथितं ते मयाधुना ॥
गुरुवक्त्रांबुजादेव तत्सर्वं ज्ञायते बुधैः ।
तस्मात्सर्वं प्रयत्नेन गोपनीयं त्वया शिवे ॥
श्री देव्युवाच ॥
अशक्तो यदि देवेश साधको जायते कलौ ।
कथं स लभते विद्या षडाम्नाय समुद्भवा ॥
श्रीशङ्कर उवाच ॥
साधुपृष्टं त्वया देवि भक्तानुग्रहकारणम् ।
तत्वंपरतरंदिव्यमशक्तानां कलौ युगे ॥
षडाम्नायप्रबोधाय कथयामि लघुक्रमम् ।
यदि दैववशात्कश्चित् पूर्णक्रमं न लभ्यते ॥
तदा महाक्रमं कुर्यात् परब्रम्हेच्छुना शिवे ।
कलौ दैववशाद्देवि सुगुरुश्चेन्नलभ्यते ॥
तदा सूक्ष्मप्रकाराख्यं लघुक्रमं समाचरेत् ।
लघुक्रमे गुह्यकाली भुवना कुब्जिका तथा ॥
दक्षिणाकालिका तारा श्रीविद्यापरमेश्वरी ।
चामुण्डायार्नवार्णश्च सर्वदीक्षा प्रदीपनम् ॥
एकैकमन्त्र संयुक्तः कुर्यात्कौलाभिषेचनम् ।
स्वगुरुक्रममार्गेण शाम्भवञ्च समाश्रयेत् ॥
प्रथमं वर्षनवकं क्रमदीक्षायुतस्य च ।
जायते बहवो विघ्ना दुःखापद्रोग रूपिणः ॥

Prof. Madhav Prasad Lamichhane Collection, Kathmandu, Nepal

CC-0. In Public Domain. Digitization by eGangotri

नोद्वेगं साधको याति कर्मणा मनसा यदि ।
नवमाद्वत्सरादूर्ध्वं स्वयं सिद्ध्यति मन्त्रराट् ॥

दीक्षापद्धतौ (वाडवानलीय) वचनम् ।

गविसूत्रापतीशाश्च कथ्यन्ते दिक्षु च क्रमात् ।
देशिकेन क्रमज्ञेन दीयन्ते यद्विधानतः ॥
क्रमदीक्षेति सा प्रोक्ता व्युत्क्रमो नैव सिद्धिदः ।
क्रमदीक्षाविधिर्यत्र तत्र पूर्णाभिषेचनम् ॥

इति क्रमदीक्षाप्रकारः ।

अथ पूर्णाभिषेकदीक्षाविधिः (मेरुतन्त्रे) पूर्वोक्तदीक्षाभेदानुक्त्वा-

एवं दत्वा गुरुर्दीक्षां कुर्यात् पूर्णाभिषेचनम् ।
विना येनाभिषेकेण साधकः पूर्णबोधताम् ॥
आचार्यत्वं न चाप्नोति सद्गतिं च समीहिताम् ।
तस्माद्गुरुः प्रियं शिष्यं बोधयित्वाभिषेचयेत् ॥

(शक्तिसङ्गमकुलार्णवादौ)

विना पूर्णाभिषेकेण पशुरूपः शिवोऽपि च ।
विना पूर्णाभिषेकेण देवता न प्रसीदति ॥
विना पूर्णाभिषेकेण कालीं तारां च यो जपेत् ।
तस्य क्रियां हरिष्यामि वातुलो जायते नरः ॥
विना पूर्णाभिषेकेण गुरुधर्मेण पार्वति ।
न जपो न तथा होमो न पूजा पूर्णता क्वचित् ॥
विशेषतः कौलिकानां पूर्णाभिषेक आवश्यकः ।

Prof. Madhav Prasad Lamichhane Collection, Kathmandu, Nepal

CC-0. In Public Domain. Digitization by eGangotri

(कुलार्णवे)

पूर्णाभिषेक हीनस्तु कौलिको म्रियते यदि ।
पिशाचत्वमवाप्नोतियावदाभूतसंप्लवम् ॥

तथा –

पूर्णाभिषेको देवेशि दशविद्याविधौ स्मृतः ।

पूर्णाभिषेककाला उक्ताः (तन्त्रराजे

ग्रहाणां वैपरीत्येषु जन्मर्क्षे ग्रहणे द्वयोः ।
कुहूप्राप्तौ रिपुक्लेशे कुर्यात् पूर्णाभिषेचनम् ॥
तेन दोषाः स्पृशन्त्येनं न कदाचन तद्बलात् ।

(शक्तिसङ्गमादौ

पूर्णाभिषेकदीक्षा तु चन्द्रसूर्यग्रहे भवेत् ।

अन्येष्वपि पुण्यकालेषु पूर्णाभिषेकदीक्षा कर्त्तव्यैव ।
तन्त्रराजे ।

सप्तसूक्तेषु कालेषु पुण्येष्वन्येषु वादरात् ।

विधानमाह ।

पूर्वोक्तमण्डपे स्थित्वा गुरुर्ध्यानपरायणः ।
अङ्कुरारोपणं वास्तुयागं कुर्यात् परेऽहनि ॥
कुण्डं निर्माय यत्नेन यथाविहितमादरात् ।
होमं कृत्वा गुरुकुलं मान्यं पूज्यमथादरात् ॥
वेदिकायामिष्टदेवं गुरुत्रितयमादरात् ।
वस्त्रालङ्करणैः पूज्या गुरुशक्तय एव च ॥

Prof. Madhav Prasad Lamichhane Collection, Kathmandu, Nepal

CC-0. In Public Domain. Digitization by eGangotri

तथा दिव्यौघचरणं सिद्धौघचरणं शिवे ।
मानवौघं महेशानि स्वगुरूणां चतुष्ककम् ॥

(मेरुतन्त्रे)

विरच्य विपुलं चक्रं मण्डपेऽतिमनोहरम् ।
खारीतोयभृतं कुम्भं स्थापयेच्चक्रमध्यतः ॥
अन्येषु कलशांस्तत्र वस्त्रहेमसमन्वितान् ।
दलेषु विविधाः स्थाप्यास्तत्रावाह्येष्टदेवताम् ॥
अभ्यर्च्य मध्ये चान्तेषु साङ्गावरणदेवताः ।

तन्त्रान्तरे ।

मध्ये मूलघटः स्थाप्यस्ततः पूजाक्रमेण च ।
सर्वावरणकुम्भाश्च स्थापनीयाः समन्ततः ॥

(तन्त्रराजे)

विरज्य विपुलं चक्रं प्रतियोनि च षोडश ।
त्रिकोणानि विधायात्र मध्ये कुम्भं च विन्यसेत् ॥
सौवर्णं राजतं ताम्रं काचं मार्त्तिकमेव च ।
पूरितं खारितोयेन क्वथितेनाद्यरौषधैः ॥
निःक्षिप्य नवरत्नानि धान्यानि विविधानि च ।
हिरण्यानि सताम्राणि वासोभ्याममभिवेष्टयेत् ॥
रक्ताभ्यां चन्दनैश्चूतपनसाश्वत्थपल्लवैः ।
शतक्रतुलताबद्धैर्मातुलुङ्गफलान्वितैः ॥
विधाय कलशानन्यानन्येष्वेकैकशो न्यसेत् ।
सार्धं सहस्रं षट्त्रिंशत्पञ्चसंख्याः क्रमोदिताः ॥

Prof. Madhav Prasad Lamichhane Collection, Kathmandu, Nepal

CC-0. In Public Domain. Digitization by eGangotri

खारीत्रयमिति खारीलक्षणमुक्तं (स्कन्दपुराणे)

पलद्वयं तु प्रसृतिः कुडवं द्विगुणं मतम् ।
चतुर्भिः कुडवैः प्रस्थ आढकस्तैश्चतुर्गुणैः ॥
चतुर्गुणो भवेद्द्रोणः कुम्भस्तद्द्वयतः स्मृतः ।
कुम्भैस्तैरष्टभिः खारी··· ··· ··· ··· ··· ··· इति ॥

(तन्त्रराजे)

मध्ये चक्रेषु तोयादि कृत्वा वात्वाभि पूज्य च ।
कालात्मनि च मन्त्रांश्च जपित्वा पूर्ववासरे ॥
जन्मर्क्षे प्रातरुत्थाय स्वनित्यान्ते प्रपूजयेत् ।
सहस्रं प्रजपेत् पश्चाद्धोमं कृत्वा समन्ततः ॥

(त्रिशक्तिरत्ने)

नानोपचारैः संपूज्य सहस्रं जुहूयाच्छुचौ ।
अभिषिञ्चेद्गुरुः शिष्यं नामास्मै प्रदिशेत् स्वयम् ॥

(तन्त्रराजे)

भृङ्गकाहलशङ्खादिवाद्यसङ्गीतनर्त्तनैः ।
मुदितैर्योगिनीवृन्दैरेकैकं देवतात्मभिः ॥
धृतैः सुपूजितैः सार्धमभिषिञ्चेद्गुरुः स्वयम् ।

मेरुतन्त्रे—

स्पृशंश्च मध्यकलकमाचार्यः प्रपठेदिति ।
साङ्गांश्च चतुरो वेदांस्ततस्तेन जलेन तु ॥
अभिषिञ्चेद्गुरुः शिष्यमिति पूर्णाभिषेचनम् ।

Prof. Madhav Prasad Lamichhane Collection, Kathmandu, Nepal

CC-0. In Public Domain. Digitization by eGangotri

(तन्त्रराजे)

अथ वा खण्डवत्यष्ट कलशाँस्तत्र विन्यसेत् ।
तेषु शक्तीः समावाह्य संपूज्यैवाभिषेचयेत् ॥
एकं वा कलशं जन्मदिने कृत्वाभिषेचयेत् ।

तथा—

सोमसूर्याग्निरूपत्वं जलस्य परिकीर्त्तितम् ।
तस्मादशेषदुःखार्त्तिशान्त्यै स्यादभिषेचनम् ॥

बृहद्वडवानले—

अभिषेकक्रियाभिज्ञ उद्वर्त्तनपुरःसरम् ।
स्नानद्वयं यथोक्तेन कृत्वा यत्नेन पार्वति ॥
पञ्चपल्लवयोगेन दूर्वाविल्वफलैस्तथा ।
वैदिकैस्तान्त्रिकैर्मन्त्रैः सेचयेच्छिष्यमादरात् ॥
अयमेव महादेवि पूर्णदीक्षाक्रमः स्मृतः ।
अन्यत् सर्वं महेशानि दीक्षापटलगोचरम् ॥

स्नानद्वयमिति । क्रियावत्यादिदीक्षोक्तमेकमपरं पूर्णाभिषेकरूपमित्यर्थः ।

तदुक्तं (तन्त्रराजे)

अथाभिषेकं द्विविधं समवाप्य तदाज्ञया ।
अनुग्रहादि कुर्वीत सिद्धये नान्यथा भवेत् ॥
विधाय चक्रं तन्मध्ययोन्यां कुम्भं विधाय तु ।
वर्णक्वाथैः समापूर्य अभिषिञ्च्य वदेन्मनुम् ॥

Prof. Madhav Prasad Lamichhane Collection, Kathmandu, Nepal

CC-0. In Public Domain. Digitization by eGangotri

क्रमागतसमाचारनिरते भक्तिशालिनि ।
द्वितीयमभिषेकं च कुर्याद्देव्यात्मसिद्धये ॥

(मेरुतन्त्रे)

देवेभ्यः सर्वतन्त्राणि तन्त्रेभ्यो मनवस्तथा ।
यतो यातास्ततः शिष्यः सर्वमन्त्रैकभाजनम् ॥
भवेदाचार्यनामा च कुर्यान्नामान्तरं गुरुः ।
एतादृशस्य यो दीक्षां गृह्णीयात् स तु सिद्धिभाक् ॥
सर्वमन्त्रप्रदानेषु समर्थः स तु जायते ।
सर्वे देवा वशास्तस्य वेदपन्थास्तु सात्त्विकः ॥
एष एव विधिस्तत्र मार्गे स्याद्दक्षिणाभिधे ।
विशेषस्तत्र तोयानि तीर्थानामाहरेत् सुधीः ॥
गङ्गाया यमुनायाश्च सरस्वत्या महोदधेः ।
सिन्धुगोदावरीरेवाकावेरीभ्यः पृथूदकात् ॥
महेन्द्रजायाः सरयूचर्मन्वत्योश्च पुष्करात् ।
महानद्या वेदिकाया क्षिप्रावेत्रवतीजलम् ॥
कुरुक्षेत्रस्य गण्डक्याः पूर्णाया मानसस्य च ।
घटे दत्वा जपेन्मन्त्रान् नानातन्त्रगतानपि ॥
अभिषिक्तस्तु तैस्तोयैः सिद्धास्ते मनवोऽस्य तु ।
प्रयोगार्थं तथा न्यस्य दानार्थम् … … … … इति ॥

(निरुत्तरतन्त्रे)

वैष्णवो गाणपत्यश्च सौरश्चैव कुलेश्वरि ।
अभिषेकं प्रकुर्वीत शाक्तश्च कुलभूषणः ॥

Prof. Madhav Prasad Lamichhane Collection, Kathmandu, Nepal

CC-0. In Public Domain. Digitization by eGangotri

तथा—

अभिषेकं चरेद्देवि अधिवासपुरःसरम् ।
वृद्धिशक्तिं ततः कृत्वा शिवशक्तीः प्रपूजयेत् ॥
गुरुं संपूज्य विधिवत् स्वर्णालङ्कारभूषणैः ।
ततः संकल्पविधिना गुरूणां वरणं चरेत् ॥

तथा—

शिवशक्ती च संपूज्य स्थापयेद्घटमुत्तमम् ।
नातिह्रस्वं नातिदीर्घं स्वर्णरूप्यादि निर्मितम् ॥
विशेषार्घस्य यन्त्रे वा त्रिकोणे वापि विन्यसेत् ।
कामबीजेन संप्रोच्य वाग्भवेनैव ताडयेत् ॥
शक्त्या घटं समालोच्य मायया पूरणं जलैः ।
मन्त्रेणानेन तीर्थानि देशिकस्तत्र विन्यसेत् ॥
गङ्गाद्याः सरितः सर्वाः समुद्राश्च सरांसि च ।
सर्वे समुद्राः सरितः सरांसि जलदा नदाः ॥
ह्रदाः प्रस्रवणाः पुण्याः स्वः पातालमहीगताः ।
सर्वतीर्थानि पुण्यानि घटे कुर्वन्तु सन्निधिम् ॥
श्रीबीजेन प्रजप्तेन पल्लवं प्रतिपादयेत् ।
कूर्चेन फलदानं स्यात् स्त्रीबीजेन स्थिरीकृतिः ॥
सिन्दूरं वह्निबीजेन पुष्पं प्रेतेन विन्यसेत् ।
मूलेन प्रणवेनापि दूर्वां दद्याद्विचक्षणः ॥
हुँ फट् स्वाहेति मन्त्रेण कुर्याद्दर्भेण ताडनम् ।
विचिन्त्य देवीपीठं च तत्रावाह्य प्रपूजयेत् ॥

Prof. Madhav Prasad Lamichhane Collection, Kathmandu, Nepal

CC-0. In Public Domain. Digitization by eGangotri

अनेनैव विधानेन सर्वकर्मसु सुन्दरि ।
घटं संस्थापयेद्देवीभक्तेनैव विशेषतः ॥
महापूजां चरेद्धीमान् षोडशोपचारसंयुताम् ।
गुरूणां च महापूजां शक्तीनां च ततः परम् ॥
तत्पश्चात् साधकानां च क्रमेण परिपूजनम् ।
कुमारीभ्यो बलिं दत्वा कुलजाभ्यो विशेषतः ॥
अभिषेकं ततो देवि कुर्याच्च गुरूमार्गतः ।
स्वतन्त्रोक्तविधानेन मन्त्रस्योच्चारणैः सह ॥
चालयेच्च घटं मन्त्री मन्त्रेणानेन देशिकः ।
ॐ उत्तिष्ठ ब्रह्मकलश सेवितोशेषसिद्धिद ॥
सर्वतीर्थाम्बुपूर्णस्त्वं पूरयस्व मनोरथम् ।
ईशानेन्द्रस्मरक्षोणी तदन्ते भुवनेश्वरी ॥
मन्त्रेणानेन वाद्यानां निर्घोषैश्चालयेद्घटम् ।
अभिषिञ्चेद्गुरुः शिष्यं यजमानं पुरोहितः ॥

तथा—

अभिषेकस्य दक्षिणामूर्त्ती ऋषिरनुष्टुप्छन्दः शक्तिर्देवता सर्वसिद्धि संकल्पसिद्धये विनियोगः ॥
ॐ राजराजेश्वरीशक्तिभैरवी[1] कालभैरवी ।
श्मशानभैरवी देवी त्रिपुरानन्दभैरवी ॥
त्रिपुरा त्रिपुरादेवी तथा त्रिपुरसुन्दरी ।
त्रिपुरेशी महादेवी तथा त्रिपुरमालिका ॥

---

१. पुरभैरवी इति पाठान्तरम् ।

Prof. Madhav Prasad Lamichhane Collection, Kathmandu, Nepal

CC-0. In Public Domain. Digitization by eGangotri

नित्या च नित्यरूपा च वज्रप्रस्तारिणी तथा ।
सर्वचक्रेश्वरी देवी तथा नीलसरस्वती ॥
सर्वसिद्धिकरी देवी सिद्धगन्धर्वसेविता ।
उग्रतारा महादेवी तथा दक्षिणकालिका ॥
एतास्त्वामभिषिञ्चन्तु मन्त्रपूतेन वारिणा ।
उग्रदंष्ट्रा महादंष्ट्रा शुभदंष्ट्रा कपालिनी ॥
भीमनेत्रा विशालाक्षी मङ्गला विजया जया ।
एतास्त्वामभिषिञ्चन्तु मन्त्रपूतेन वारिणा ॥
मङ्गला नन्दिनी भद्रा लक्ष्मीः कीर्तियशस्विनी ।
पुष्टिर्मेधा शिवा साध्वी यशः शोभा जया धृतिः ॥
श्री नन्दा च सुनन्दा च नन्दिन्यानन्दपूजिता ।
एतास्त्वामभिषिञ्चन्तु मन्त्रपूतेन वारिणा ॥
विजया मङ्गला भद्रा स्मृतिः शान्तिः क्षमा धृतिः ।
सिद्धिस्तु परमा पुष्टिः श्रीऋद्धिश्च रतिस्तथा ॥
दीप्ताकान्तिर्यशोलक्ष्मीरीश्वरी बुद्धिरेव च ।
शक्तिर्मायावती ब्राह्मी जयन्ती चापराजिता ॥
अजिता मानवी श्वेता दितिस्त्वदितिरेव च ।
माया चैव माहामाया मोहिनी क्षोभिणी तथा ॥
कमला विमला गौरी लावण्याम्बुधिसुन्दरी ।
दुर्गा क्रियारुन्धती च घण्टाकर्णा कपालिनी ॥
चर्चिका चापराज्ञेया तथैव सुरपूजिता ।
वैवस्वती च कौमारी तथा माहेश्वरी परा ॥

Prof. Madhav Prasad Lamichhane Collection, Kathmandu, Nepal

CC-0. In Public Domain. Digitization by eGangotri

वैष्णवी च महालक्ष्मीः कार्त्तिकी कौशिकी तथा ।
शिवदूती च चामुण्डा मुण्डमाला विभूषणा ॥
एतास्त्वामभिषिञ्चन्तु मन्त्रपूतेन वारिणा ।
इन्द्रो वह्निर्यमश्चैव नैर्ऋतो वरुणस्तथा ॥
पवनो धनदेशानौ ब्रह्मानन्तो दिगीश्वराः ।
एतास्त्वामभिषिञ्चन्तु मन्त्रपूतेन वारिणा ॥
संवत्सरश्चायनौ च मासपक्षादिनानि च ।
तिथयश्चाभिषिञ्चन्तु मन्त्रपूतेन वारिणा ॥
रविः सोमः कुजबुधौ गुरुः शुक्रः शनैश्चरः ।
राहुः केतुश्च सततमभिषिञ्चन्तु ते ग्रहाः ॥
नक्षत्रं करणं योगोऽमृतसिद्धिस्ततः परम् ।
दग्धाः पापास्तथा भद्रा योगा वाराः क्षणास्तथा ॥
वारवेला कालवेला दण्डाऋक्षादयस्तथा ।
अभिषिञ्चन्तु सततं मन्त्रपूतेन वारिणा ॥
असिताङ्गो रुरुश्चण्डः क्रोध उन्मत्त एव च ।
कपाली भीषणाख्यश्च संहारश्चाष्ट भैरवाः ॥
एते त्वामभिषिञ्चन्तु मन्त्रपूतेन वारिणा ।
द्राविणीपुत्रिकाश्चैव डाकिनीपुत्रिकास्तथा ।
शाकिनीपुत्रिकाश्चान्याः काकिनीपुत्रिकाः परा ॥
शाकिनीपुत्रिका भूयो हाकिनीपुत्रिकास्तथा ।
ततश्च राकिणीपुत्री देवपुत्री ततः परम् ॥
मातृणां च तथा पुत्री चोर्ध्वमुख्याः सुतास्तथा ।

Prof. Madhav Prasad Lamichhane Collection, Kathmandu, Nepal

CC-0. In Public Domain. Digitization by eGangotri

अधोमुख्याः सुताश्चैव ज्वालामुख्याः सुता पराः ॥
एतास्त्वामभिषिञ्चन्तु मन्त्रपूतेन वारिणा ।
ब्रह्माविष्णुश्चरुद्रश्च ईश्वराश्च सदाशिवः ।
एते त्वामभिसिञ्चन्तु मन्त्रपूतेन वारिणा ॥
पुरुषः प्रकृतिश्चैव विकाराश्चैव षोडश ।
आत्मा परात्मा ज्ञानात्मा ध्यानात्मा परमात्मनः ॥
आत्मानश्चात्मनश्चैव स्थूलसूक्ष्मौ च ये पराः ।
एते त्वामभिषिञ्चन्तु मन्त्रपूतेन वारिणा ॥
वेदादिबीजं हुँ बीजं स्त्रीबीजं तन्निकेतनम् ।
शक्तिबीजं रमाबीजं मायाबीजं सुधाकरम् ॥
चिन्तारत्नं महाबीजं नारसिंहं च तारकम् ।
मार्त्तण्डभैरवं दौर्गं बीजं स्त्रीपौरुषोत्तमम् ॥
गाणपत्यं च वाराहं कालीबीजं भयापहम् ।
एतानि त्वाभिषिञ्चन्तु मन्त्रपूतेन वारिणा ॥
गङ्गा गोदावरी रेवा यमुना च सरस्वती ।
आत्रेयी भारती चैव सरयू गण्डकी तथा ॥
करतोया चन्द्रभागा श्वेतगङ्गा च कौशिकी ।
भोगवती च पाताले स्वर्गे मन्दाकिनी तथा ॥
एतास्त्वामभिषिञ्चन्तु मन्त्रपूतेन वारिणा ।
भैरवी भीमरूपा च शोणः सुमुख एव च ॥
सिन्धुश्चैव ह्रदः पुण्यस्तथापातालसम्भवः ।
एते त्वामभिषिञ्चन्तु मन्त्रपूतेन वारिणा ॥

Prof. Madhav Prasad Lamichhane Collection, Kathmandu, Nepal

CC-0. In Public Domain. Digitization by eGangotri

यानि कानि च तीर्थानि पुण्यापुण्यतराणि च ।
तानि त्वामभिषिञ्चन्तु मन्त्रपूतेन वारिणा ॥
जम्बूद्वीपादयो द्वीपाः सागरा लवणादयः ।
अनन्ताख्यस्तथा नागः सर्पा ये तक्षकादयः ॥
एते त्वामभिषिञ्चन्तु मन्त्रपूतेन वारिणा ।
तारश्च वह्निजाया च वषट् कूर्चमतः परम् ॥
वौषट्कारस्तु फट्कारो ह्यभिषिञ्चतु सर्वदा ।
नश्यन्तु प्रेतकूष्माण्डा राक्षसा दानवाश्च ये ॥
पिशाचा गुह्यका भूता अभिषेकेण ताडिताः ।
अलक्ष्मीः कालकर्णी च पापानि सुमहान्ति च ॥
नश्यन्तु चाभिषेकेण वाग्बीजेनैव ताडिताः ।
रोगाः शोकाश्च दारिद्र्यं दौर्बल्यं चित्तविक्रिया ॥
नश्यन्तु चाभिषेकेण वाग्बीजेनैव ताडिताः ।
लोकानुरागत्यागश्च दौर्भाग्यमपि दुर्यशः ॥
नश्यन्तु चाभिषेकेण मन्मथेनैव ताडिताः ।
तेजो ह्रासः शक्तिह्रासो बुद्धिह्रासस्तथैव च ॥
नश्यन्तु चाभिषेकेण शक्तिबीजेन ताडिताः ।
विषाणि च महारोगा डाकिन्यो भीतयस्तथा ॥
घोराभिचाराः क्रूराश्च ग्रहा नागास्तथैव च ।
नश्यन्तु चाभिषेकेण कालीबीजेन ताडिताः ॥
नश्यन्तु विपदः सर्वाः संपदः सन्तु सुस्थिराः ।
अभिषेकेण शाक्तानां पूर्णाः सन्तु मनोरथाः ॥

Prof. Madhav Prasad Lamichhane Collection, Kathmandu, Nepal

CC-0. In Public Domain. Digitization by eGangotri

एवं संसिच्य शिष्यं तु पुनः पूजां समाचरेत् ।
शिष्योऽपि तत्र सम्पूज्य गुरवे दक्षिणां ददेत् ॥
गोभूमिस्वर्णरुप्यं च नानारत्नानि पार्वति ।
सर्वस्वं गुरवे दद्यात् तदर्धं वापि दक्षिणाम् ॥
श्रीविद्यां वा सिद्धिकालीं तारां वा महिषार्दिनीम् ।
शिष्याय भक्तियुक्ताय प्रदद्याद्देशिकः स्वयम् ॥

तन्त्रान्तरे—

एवं कृत्वाभिषेकं च प्रधानकलशाम्भसा ।
तत्तन्मन्त्रं समुच्चार्य परिचारघटोदकैः ॥
अभिषिञ्चेत् ततस्तस्मै प्रदद्यान्मन्त्रमुत्तमम् ।
कृते पूर्णाभिषेके तु सर्वमन्त्राधिकारवान् ॥
शिष्यः संजायते तस्मादभिषिच्य मनुं ददेत् ।
पूर्वमन्पविधानेन उपदिष्टोऽपि चेन्मनुः ॥
पश्चात्सर्वाधिकारार्थं कुर्यात् पूर्णाभिषेचनम् ।
महामन्त्रोपमन्त्राश्च सिद्धिं दद्युर्न संशयः ॥

वाममार्गे तु प्रधानकलशो हेतुद्रव्येण पूरणीयः। कलशान्तराणि जलेनैव ।

तदुक्तं (मेरुतन्त्रे)

मध्ये तीर्थघटः स्थाप्यः शेषास्तोयघटा मताः ।
ये ये आवाहिता देवा गुरुणा तु सुरा घटे ॥
ते ते कुर्वन्ति सान्निध्यं मन्त्ररूपाश्च तन्मुखे ।
स्वयं सिद्ध्यति यागस्य मूर्द्धानं नैव नामयेत् ॥

Prof. Madhav Prasad Lamichhane Collection, Kathmandu, Nepal

CC-0. In Public Domain. Digitization by eGangotri

यदर्थं नामितो मुद्धाः तस्य मृत्युर्न संशयः ।
वाममार्गे गुरुर्यस्य ईदृक् सिद्धो यदा भवेत् ॥
शिष्यश्च निरहङ्कारः सदा दैवततत्परः ।
देवार्थं यस्य[१] नान्यत्र यस्य भोगे मनो न च ॥
स एव सिद्धो वामे स्यादन्यो निरयभाजनम् ।

कौलमार्गे विशेषः उक्तस्तत्रैव ।

संजीवमीनयुक्तेन सुरया पूरितेन च ।
पञ्चामृतैस्तु सम्पूर्ण शङ्खेन कलशेन वा ॥
अभिषेकं ततः कुर्यात् कुलवृक्षोत्थपल्लवैः ।
अयं पूर्णाभिषेकोऽत्र कुलमार्गे प्रकीर्त्तितः ॥

कुलवृक्षाश्च । (कुलचूडामणौ)

सहकारः कर्णिकारः केशरस्तिलकस्तथा ।
कदम्बः सिन्धुवारश्च कङ्कोलश्चम्पकाह्वयः ॥
श्लेष्मान्तकः कुरवको निम्बश्चलदलस्तथा ।
यज्ञाङ्गो जटिलो विल्वः कुलवृक्षा मता अमी ॥

तन्त्रान्तरे—

अभिषिञ्चेद्गुरुः शिष्यं नामास्मै प्रदिशेत् स्वयम् ।
आनन्दनाथशब्दादि द्व्यक्षरं चतुरक्षरम् ॥
नियोज्यैवामुकोऽसीति गुरुरादौ तदाह्वयेत् ।
यथा नारी पितुर्गोत्रात् पत्युर्गोत्रं समाश्रयेत् ॥

---

१. नाम वतो भोगे इति । नान्तत्रयं भोगे इति च पाठान्तरम् ।

Prof. Madhav Prasad Lamichhane Collection, Kathmandu, Nepal

CC-0. In Public Domain. Digitization by eGangotri

तथा शक्त्युपदेशेन कौलो गोत्रान्तरं व्रजेत् ।
अथोच्यते महेशानि कौलानां गोत्रमुत्तमम् ॥
दुर्लभं सर्वतन्त्रेषु शाम्भवं तत् प्रकीर्त्तितम् ।
कौलावधूतमार्गेषु तीर्थयात्रां न च व्रजेत् ॥
तीर्थाटनं च संन्यासं व्रतधारणमेव च ।
उपवासं मुण्डनं च सर्वथा परिवर्जयेत् ॥
पूर्णाभिषिक्ते शिरसि तेन तत्र न मुण्डनम् ।

पूर्णाभिषेकमाहात्म्यमाह (मेरुतन्त्रे)

रसेन्द्रेण यथा विद्धमयः सौवर्णतां व्रजेत् ।
दीक्षाविद्धस्तथा ह्यात्मा शिवत्वं लभते ध्रुवम् ॥

तथा ।

गतं शूद्रस्य शूद्रत्वं गता विप्रस्य विप्रता ।
दीक्षासंस्कारसंपन्ने जातिभेदो न विद्यते ॥
पूर्णाभिषेकं कृत्वा तु यत्र कुत्र मृतोऽपि च ।
स एव देवीरूपः स्यात् स देवो धन्यतामियात् ॥

तन्त्रान्तरे ।

पूर्णाभिषेकयुक्तस्य यत्किञ्चिदनृतं भवेत् ।
तस्य क्रिया च सफला देवता सुप्रसीदति ॥
पूर्णाभिषेक युक्तो हि मन्त्रान् दत्वा जपेच्छिवे ।
तत्क्षणात् सिद्धिमाप्नोति नात्र कार्यविचारणा ॥
गुरुं विनापि देवेशि त्वभिषेकी तु यं जपेत् ।
तं समेदं साधयित्वा सिद्धिं दातुमथार्हति ॥

Prof. Madhav Prasad Lamichhane Collection, Kathmandu, Nepal

CC-0. In Public Domain. Digitization by eGangotri

पूर्णाभिषेकसंयुक्तश्चाण्डालोऽपि भवेद्यति ।
स ब्रह्मर्षिर्महेशानि नात्र कार्या विचारणा ॥
पूर्णाभिषेकहीनो य ऋषिवर्योऽपि पार्वति ।
स ब्राह्मणाधमः प्रोक्तस्त्वभिषेकी द्विजोत्तमः ॥
पूर्णाभिषेकी देवेशि यस्मिन् देशे विराजते ।
स देशो धन्यतां याति समन्तान् कोटियोजनम् ॥
न व्याधिर्न च वै मृत्युर्न शत्रुणां भयं क्वचित् ।
पूर्णरूपः शिवः प्रोक्तः शिव एव न संशयः ॥
को वा देहः कस्य देहः सुखं दुःखं च कस्य च ।
को जातः को मृतो देवि सर्वं ब्रह्मस्वरूपकम् ॥
यस्मिन् काले भवेद्देवि मन्त्रवर्यस्य विस्मृतिः ।
तदैव मरणं प्रोक्तं मरणं मरणं न हि ॥
पूर्णाभिषेकयुक्तानामधिकारो हि सर्वतः ।

इति पूर्णाभिषेकदीक्षाविधिः ।

अथ गुरुं विना मन्त्रिणां मन्त्रान्तरग्रहणोपायो (मेरुतन्त्रे)

अथ तान्त्रिकमन्त्राणां दीक्षां शृणु गुरुं विना ।
शुक्लपक्षे त्रयोदश्यां चन्द्रताराबलान्विते ॥
गत्वा च दक्षिणामूर्त्तेः सन्निधौ पूजयेच्चतम् ।
कलशस्थापनं कृत्वा तदग्रे वोपरि क्षिपेत् ॥
तालपत्रे मनुं लेख्यं मन्त्रदेवं च पूजयेत् ।
देवो गुरुरिति ध्यात्वा मन्त्रं व्यक्तं तु वाचयेत् ॥

Prof. Madhav Prasad Lamichhane Collection, Kathmandu, Nepal

CC-0. In Public Domain. Digitization by eGangotri

अष्टोत्तरशतं चैतन्मन्त्रग्रहणमुच्यते ।
एतत् तत्त्वं समाख्यातं गोप्यं मातरि जारवत् ॥
गुरौ लोभादयो दोषास्तस्मादुद्विजते मनः ।
अतः शास्त्रगुरुः कृत्वा दक्षिणामूर्त्तितो मनुः ॥

विभ्रत्यद्भूतभूतिभूतपवचोवैचित्र्यचित्रामृतः ।
स्रोतः शालिनी सन्निबन्धनसरित्संभेदमभ्यर्हितम् ॥
गोरक्षाचलभूपनिर्मितपुरश्चर्यार्णवे पञ्चमः
सद्युक्तिस्फुटमौक्तिकोत्करुचोत्तुङ्गस्तरङ्गो गतः ॥

इति श्रीमन्महाराजाधिराजप्रतापसिंहशाह पुरश्चर्यार्णवे क्रियावतीदीक्षाप्रयोगपूर्वकदीक्षाभेदनिर्णयो नाम पञ्चमस्तरङ्गः ।

अथ पुरश्चरणविधिर्निरूप्यते ।

तत्र पुरश्चरणपदार्थ उक्तो (यामले)

वेदादि शावरान्तानां मन्त्राणां सिद्धिहेतवे ।
पुरतश्चरणीयत्वात् पुरश्चरणमुच्यते ॥

(मेरुतन्त्रेऽपि)

धर्मार्थकाममोक्षाणां साधनं मन्त्र उच्यते ।
तत्सिद्धये पुरोयच्च चर्यते तत् प्रकीर्तितम् ॥
पुरश्चरणकर्माख्यं वेदादौ शावरान्तके ।
मन्त्रे यन्त्रे तथावश्यम्… … … … … …इति ।

एतेन पुरश्चरणप्रयोजनमप्युक्तं भवति ।

(वायवीयसंहितायाम्)

साधनं मूलमन्त्रस्य पुरश्चरणमुच्यते ।

Prof. Madhav Prasad Lamichhane Collection, Kathmandu, Nepal

CC-0. In Public Domain. Digitization by eGangotri

(वीरचूडामणौ)

पुरश्चरणहीनस्य मन्त्रसिद्धिर्न जायते ।
आदौ पुरस्क्रियां कुर्यान्नियमेन यथाविधि ॥

(योगिनीहृदयेऽपि)

गुरोराज्ञां समादाय शुद्धान्तः करणो नरः ।
ततः पुरस्क्रियां कुर्यान्मन्त्रसंसिद्धिकाम्याया ॥
जीवहीनो यथा देहः सर्वकर्मसु न क्षमः ।
पुरश्चरणहीनोऽपि तथा मन्त्रः प्रकीर्त्तितः ॥
तस्मादादौ स्वयं कुर्याद्‌गुरुं वा कारयेद्‌बुधः ।
गुरोरभावे विप्रं वा सर्वप्राणिहिते रतम् ॥
स्निग्धं शास्त्रविदं मित्रं नानागुणसमन्वितम् ।
स्त्रियं वा सद्‌गुणोपेतां समुत्रां विनियोजयेत् ॥

पुरश्चरणस्वरूपमुक्तम् (कुलचूडामणौ)

पञ्चाङ्गानि महादेवि जपो होमश्च तर्पणम् ।
अभिषेकश्च विप्राणमाराधनमपीश्वरि ॥
पूर्वपूर्वदशांशेन पुरश्चरणमुच्यते ।

(कुलमूलावतारे)

संसारे दुःखभूयिष्ठे यदिच्छेच्छ्रेय आत्मनः ।
पञ्चाङ्गोपासनेनैव मन्त्रजापी सुखं व्रजेत् ॥

(मुण्डमालायाम्)

यावद्यस्मिन् जपः प्रोक्तो मन्त्रं तावज्जपेत पुरः ।
ततस्तु तद्‌दशांशं हि होमं कुर्याद्विचक्षणः ॥

Prof. Madhav Prasad Lamichhane Collection, Kathmandu, Nepal

CC-0. In Public Domain. Digitization by eGangotri

तस्यापि च दशांशेन तर्पणं समुदाहृतम् ।
तद्दशांशं ततः कुर्यान्मार्जनं तु विशेषतः ॥
तस्यापि च दशांशेन प्रोक्तं ब्राह्मणभोजनम् ।
कुमारीभोजनं तद्वद्गुरवे दक्षिणां तथा ॥
एवं गुरुप्रसादेन पुरश्चरणकर्मकृत ।
मन्त्रसिद्धिमवाप्नोति परमार्थं हि साधकः ॥

(मेरुतन्त्रे)

जपो होमस्तर्पणं च मार्जनं विप्रभोजनम् ।
पञ्चाङ्गकर्मरूपं तदाहुः के चन तत्र तु ॥
चतुरङ्गास्तथा त्र्यङ्गा द्व्यङ्गा एकाङ्गिनोऽपि च ।
मन्त्रास्तिष्ठन्ति वेदेषु तथा मन्त्रेऽपि शावरे ॥
केचित् षडङ्गा मन्त्राः स्युस्तदङ्गानां जपादिति ।
अघमर्षणसूर्यार्घजलपानप्रणामकैः ॥
देवार्चया पञ्चभिश्च तैरेवं स्युर्दशाङ्गकाः ।
दूतीयागात् तथा चौलीकर्मतश्चक्रपूजनात् ॥
भगलिङ्गसमायोगजपाच्च बलिदानतः ।
महाबलिप्रदानाच्च भवन्त्येकादशाङ्गकाः ॥
षोडशाङ्गाः कौलिकानां वामिकानां द्विकोनिताः ।
अमर्यश्मरिसेवातोऽष्टादशाङ्गास्त्वघोरिणाम् ॥

(वैष्वक्सेन्याम्)

पञ्चाङ्गोऽयं महायागः पुरश्चरणसंज्ञकः ।
साधनं पुरुषार्थानांमन्ये यागाः सहस्रसः ॥

Prof. Madhav Prasad Lamichhane Collection, Kathmandu, Nepal

CC-0. In Public Domain. Digitization by eGangotri

अस्य पञ्चाङ्गयागस्य कलां नार्हन्ति षोडशीम् ।
विशेषतः कलियुगे जपयागः प्रशस्यते ॥

(मेरुतन्त्रे)

अयुताब्दे कलेर्याति त्यजेद्विष्णुशिला महीम् ।
तदर्धे जाह्नवीतोयं तदर्धे देवताशिला ॥
प्राप्ते कलियुगे घोरे वामाचारविमिश्रिते ।
भक्ष्याभक्ष्यविचारादिरहिते म्लेच्छसंकुले ॥
कामक्रोधादिभिर्व्याप्ते जने स्त्रिभिर्विनिर्जिते ।
क्वः शिष्यः क्व गुरुर्मन्त्रः क्व तपः क्व च सिद्धयः ॥
जप एव कलौ श्रेयान् शालग्रामार्चनं तथा ।

(यामले)

साङ्गो जपो महादेवि पुरश्चर्येति गीयते ।
तस्यामाचरितायां च मन्त्रः सिद्ध्यति नान्यथा ॥

(पुरश्चरणचन्द्रिकायाम्)

विना येन न सिद्धिः स्यान्मन्त्रो वर्षशतैरपि ।
कृतेन येन लभते साधको वाञ्छितं फलम् ॥
पुरश्चरणसंपन्नो मन्त्रो हि फलदायकः ।
अतः पुरस्क्रियां कुर्यान्मन्त्रवित् सिद्धिकाङ्क्षया ॥
सम्यक्सिद्धैकमन्त्रस्य नासाध्यं विद्यते क्वचित् ।
बहुमन्त्रवतः पुंसः का कथा शिव एव सः ॥
किं होमैः किं जपैश्चैव किं मन्त्रन्यासविस्तरैः ।
रहस्यानां हि मन्त्राणां यदि नस्यात् पुरस्क्रिया ॥

Prof. Madhav Prasad Lamichhane Collection, Kathmandu, Nepal

CC-0. In Public Domain. Digitization by eGangotri

पुरस्क्रिया हि मन्त्राणां प्रधानं बीजमुच्यते ।

(आदियामले)

अकृत्वा तु पुरश्चर्यां यो यत् कर्म समाचरेत् ।
तत् तस्यैवाभिचाराय जायते नात्र संशय ॥
तस्मादादौ पुरश्चर्यां कृत्वा कर्माणि साधयेत् ।

तथा—

हेतुरप्यङ्कुरोत्पत्तौ जलसेकं विना यथा ।
नाङ्कुरं जनयेद्वीजं तथा मन्त्रोऽपि कीर्त्तितः ॥
पुरश्चर्या विहीनोहि सिद्धिहेतुर्न सिद्ध्यति ।
तस्मात् तत्सिद्धये मन्त्री पुरश्चरणमाचरेत् ॥

तत्रादौ पुरश्चरणकाला (वैष्वक्सेन्याम्)

माधवे मार्गशीर्षे वा मकरस्थे दिवाकरे ।
आरभेत पुरश्चर्यां शुक्लपक्षे शुभेऽहनि ॥

(दक्षिणामूर्त्तिकल्पे)

आरभेत् प्रवरो विद्वान् पूर्वपक्षं समाश्रितः ।
पुण्ये मुहूर्त्ते नक्षत्रे तिथौ स्नात्वा यथाविधि ॥

पूर्वपक्ष शुक्लपक्षः । शाक्तादौ तु पक्षद्वयमपि प्रशस्तमेव ।

(यामले)

अष्टम्यां वा चतुर्दश्यां पक्षयोरुभयोरपि ।
आरमेत पुरश्चर्यां काले दीक्षोक्त एव हि ॥

(सुधार्णवे)

यस्मिन् काले भवेद्दीक्षा तस्मिन् काले भवेदिदम् ।

Prof. Madhav Prasad Lamichhane Collection, Kathmandu, Nepal

CC-0. In Public Domain. Digitization by eGangotri

(मुण्डमालायाम्)

गुरोरनुज्ञां संप्राप्य विशेषेण शुभे दिने ।
समारभ्य पुरश्चर्यां विधिपूर्वं समापयेत् ॥

(वैशम्पायनसंहितायाम्)

चन्द्रतारानुकूले च शुक्लपक्षे शुभेऽहनि ।
आरभेन्मकरादौ तु सुप्ते विष्णौ जपेन्न च ॥

(श्रीनृसिंहपादार्चनपद्धतावपि)

प्रसुप्ते तु महाविष्णौ पुरश्चर्यां न चाचरेत् ।
मुह्यन्ति सकला मन्त्राः सुप्ते तस्मिन् जगद्गुरौ ॥

मुह्यन्तीति । सर्वेषां मन्त्राणां नारायणात्मकतया तस्मिन् योगरूपनिद्रामाश्रिते सर्वे मन्त्रास्तदीययोगनिद्रया व्यामोहिता भवन्तीत्यर्थः । तथा च मन्त्राणां व्यामोहकाले पुरश्चरणादिना सिद्धिर्न भवतीति भावः । न च तत्तन्मन्त्राणां तत्तद्देवतात्मकतया तन्मन्त्रणामेव तदात्मकत्वेन तन्मन्त्रातिरिक्तमन्त्राणामपि कथं तदात्मकत्वमस्तीति वाच्यम् । सर्वदेवमयो हरि' रित्यादिना भगवतः सकलदेवतात्मकत्वे सिद्धे तत्तद्देवतात्मकतत्तन्मन्त्राणां तदात्मकत्वस्य सुवचत्वात् । एतेन हरिशयनकालिकपुरश्चरणनिषेधो विष्णुमन्त्रमात्रविषयो वैशम्पायनवचनस्य तत्प्रकरणीयत्वादित्यपास्तम् । 'मुह्यन्ति सकला मन्त्रा' इत्यत्र सकलपद महिम्ना मन्त्रशब्दस्य वैष्णवावैष्णवमन्त्रपरत्वावगमात् । एवं च 'ब्राह्मणेभ्यो दधि दातव्यं न कौणिन्याये' त्यादौ ब्राह्मणादिपदस्य कौण्डिन्येतरब्राह्मणपरत्वदर्शनात् पुरश्चरणप्रकरणीयवैशम्पायनादिवचननिषिद्धकालातिरिक्तो दीक्षाप्रकरणीयसिद्धान्तशेखरादिवचनविहितश्च यः कालः स एव 'यस्मिन् काले भवेद्दीक्षा तस्मिन् काले भवेदिदमि'ति सामान्यवचनेन गृह्यते । तेन दीक्षायां विहितोऽपि श्रावणादिः पुरश्चरणे निषिद्ध एव । हरिशयनकाले पुरश्चरणमेव निषिद्धम् । तदतिरिक्तजपपूजादेवरत्वावश्यकत्वमुक्तम् ।

Prof. Madhav Prasad Lamichhane Collection, Kathmandu, Nepal

CC-0. In Public Domain. Digitization by eGangotri

तत्रैव ।

अर्चया स्तोत्रपाठेन जपेन नियमेन च ।
तत्प्रीतिकामुकैर्भक्तैः सेव्यः सुप्तो जनार्दनः ॥
यः प्रसुप्तोऽपि जागर्त्ति विश्वसाक्षी चिदात्मकः ।
स भक्त्या तोषितो येन तस्यैव सफलं जनुः—इति ॥

शक्तिविषयेऽपि (वाडवानलीये)

घनागमे घनान्ते च पुष्पकाले च शाम्भवि ।
आराधयेज्जगद्धात्रीं दिवा वा यदि वा निशि ॥
एकैकदिवसे देव्याः प्रीतिः सांवत्सरी भवेत् ।
विशेषादेषु कालेषु येन नाराधिताम्बिका ॥
स दरिद्रो भयग्रस्तः क्षीणायुः साधको भवेत्—इति ।

के चन शाक्तास्तु । यामले

शिशिरश्च वसन्तश्च शरत्काल इति त्रयः ।
उत्तमा ऋतवो देव्याः पुरश्चरण कर्मणि ॥

इत्यादि वचनेन हरिशयनकालान्तः पातिनि शरत्काले देवीमन्त्रपुरश्चरणविधानाद् 'विष्णौ सुप्ते जपेन्न चे'त्यादि वैशम्पायनीयवचनं देवीमन्त्रातिरिक्तमन्त्रपरमिति संकोचं परिकल्प्य हरिशयन कालेऽपि पुरश्चरणमाचरन्ति । अत्र शरत्काल शब्दः शरत्कालान्तः पातिदुर्गोत्सवकालपरः । तन्त्रोक्त वचनेन 'शरत्काले चतुर्थ्यादिनवम्यन्तं विशेषत' इत्यादि वक्ष्यमाण (—कालीकल्प–मुण्डमाला–) दिवचनैन च शक्तिमन्त्रपुरश्चरणविधानेऽपि तस्य हरिशयनाधिकरणीभूतयावत्कालं कर्त्तव्यताकत्वे प्रमाणाभावः । अन्यथा 'ऊर्जे तपसि राधे वा शुक्लपक्षस्तु वैष्णवे' इत्यादि (चन्द्रपीठादि) वचनेन 'वैशाखे कार्तिके तथे'

Prof. Madhav Prasad Lamichhane Collection, Kathmandu, Nepal

CC-0. In Public Domain. Digitization by eGangotri

त्यादिमत्स्यपुरश्चरणप्रकरणीय— (मेरुतन्त्र—) वचनेन च वैष्णवस्यापि मन्त्रस्य हरिशयनकालान्त पातिनि कार्त्तिकादौ पुरश्चरणविधानाद्वै-शम्पायनादिवचनस्य निर्विषयत्वापत्तेः। यदि च तन्त्रोपतन्त्राणामनन्त-त्वेन चातुर्मास्येऽपि शक्तिमन्त्रपुरश्चरणविधायैकवचनानन्तरमुपलभ्येत तदा तु संकोचकल्पना न दुष्टा। अन्यथा दुष्टैवेति पुरश्चरण पद्धति-कृतः।

प्राञ्चस्तु निषिद्धमासपतितेऽपि ग्रहणादौ सकलमन्त्राणां विशेष पुरश्चरण विधानात् सामान्यपुरश्चरणमेव हरिशयनकाले निषिद्धम्। विशेष पुरश्चरणे तु नायं निषेध इत्याहुः।

वस्तुतस्तु दुर्गोत्सव कालादौ शाक्तादिमन्त्रस्य कार्त्तिकादौ वैष्णवादिमन्त्रस्य भाद्रपदादौ गणेशादिमन्त्रस्य ग्रहणादौ मन्त्रमात्रस्य च पुरश्चरणविधानादनुक्तकालस्य विशेष पुरश्चरणस्याप्यनिषिद्धकाल एवाचरणाच्च निषिद्धकालान्तर्गतं यद्यत्कालावच्छेदेन यद्यद्देवतामन्त्रपुर-श्चरणं कर्त्तव्यमेव। सामान्यवचनेन निषिद्धो विशेषवचनेनविहितश्च यः कालस्तत्र तु कस्यापि मन्त्रस्य पुरश्चरणमात्रं नाचरणीयमिति सिद्धान्त स्थितिः।

कार्त्तिके तु मन्त्रमात्रस्य पुरश्चरणं कर्त्तव्यम्।

(साधन समुच्चये)

सर्वेषामपि मन्त्राणां कुर्यादूर्जे पुरस्क्रियाम्—इति।

इति वचनाद्वक्ष्यमाणमहाचीनादिक्रमेण पुरश्चरणे तु न कालादि-नियमः।

तदुक्तं (सारसंग्रहे)

सर्व एव शुभः कालो नाशुभो विद्यते क्वचित्।

तथा।

दिग्देशनियमो नात्र स्थित्यादिनियमो न हि।

Prof. Madhav Prasad Lamichhane Collection, Kathmandu, Nepal

CC-0. In Public Domain. Digitization by eGangotri

न जपे कालनियमो नार्चादिषु बलिष्वपि ॥
स्वेच्छानियम उक्तोऽत्र महामन्त्रस्य साधने ।

इत्यादिमहामन्त्रशब्दस्तु षडाम्नायात्मकबीजयुक्तमन्त्रोपलक्षक अन्यथा महाचीनक्रमेणोपमन्त्रपुरश्चरणे नियमपरिपालनापत्तेरत्रापि कालपदमहारात्रान्तर्गत तत्तत्कालपरं न तु विहितनिषिद्धमासादिवसादि परम्।

तथा च।

प्रातः कालं समारभ्य जपेन्मध्यं दिनावधि—इति ।

पाशवकल्पोक्तौ।

गते तु प्रथमे यामे तृतीयप्रहरावधि ।

निशायामेव जप्तव्यं रात्रिशेषे जपेन्न च— इति वीरकल्पोक्तश्च यः कालनियमः सः चास्मिन् महाचीनक्रमेणास्तीति तदर्थः। तथा च।

न विशेषो दिवारात्रौ सन्ध्यायां वा महानिशि ।
सर्वकाले यजेद्देवीमस्नातः कृतभोजनः ॥

इति तत्रवोक्तत्वात्। कथमन्यथा (भावचूडामणौ)।

वीराणां जपकालस्तु सर्वकालः प्रशस्यते ।

इति वचनं सङ्गमनीयम्।

(यामले)

अष्टम्यां वा चतुर्दश्यां पक्षयोरुभयोरपि ।
आरभेत पुरश्चर्यां काले दीक्षोक्त एव हि ॥

इत्यादि पुरश्चरणप्रकरणीय वचनविरोधादुक्तयुक्त्या तु कालशब्दस्योक्तकालपरतया वीरशब्दस्य च कौलिक परतया तदीयकल्पे

Prof. Madhav Prasad Lamichhane Collection, Kathmandu, Nepal

CC-0. In Public Domain. Digitization by eGangotri

दिवसस्य रात्रेश्च पुरश्चरणकालतया वक्ष्यमाणत्वान्न कश्चिद्विरोधः ।

एवं महानीलक्रमेण पुरश्चरणेऽपि नोक्तकालनियमः । उक्त वचनानां तत्राप्युपलम्भात् ।

अत्र केचित् । (सिद्धान्तसंग्रहे)

न जपे कालनियमो महामन्त्रस्य साधने ।

इत्यादि वचनान्महामन्त्रपुरश्चरणे कालनियमो नास्तीति वदन्ति ।

तन्मते । तत्रैव ।

न देशकालनियमो भक्ष्यादि नियमो न हि ।
शौचादि नियमो नास्ति महामन्त्रस्य साधने ॥

(स्वच्छन्दभैरवादौ)

न शौचादिक्रियाः कार्याः स्मृतिशास्त्रप्रचोदिताः ।
एक लिङ्गे गुदे पञ्च इत्याद्या याः प्रकीर्त्तिताः ॥

इति वचनाच्च । महामन्त्रपुरश्चरणे नियम सामान्याभावापत्त्या ।

(तन्त्रान्तरे)

नियमास्तत्र भूयांसः प्रकर्त्तव्याः प्रयत्नतः ।
अवैधकरणात् सिद्धिहानिः स्यान्नात्र संशयः ॥

इत्यादिमहाविद्यापुरश्चरण प्रकरणीयमहाकालवचनविरोधः स्पष्ट एवेति संक्षेपः ।

अथ देशाः (योगिनीतन्त्रे)

आदौ पुरस्क्रियां कर्त्तुं स्थाननिर्णय उच्यते ।
पुण्यक्षेत्रं नदीतीरं गुहापर्वतमस्तकम् ॥
तीर्थप्रदेशः सिन्धूनां संगमः पावनं वनम् ।

Prof. Madhav Prasad Lamichhane Collection, Kathmandu, Nepal

CC-0. In Public Domain. Digitization by eGangotri

उद्यानानि विविक्तानि बिल्वमूलं तटं गिरेः ॥
तुलसीकाननं गोष्ठं वृषशून्यं शिवालयम् ।
अश्वत्थामलकीमूलं गोशाला जलमध्यतः ॥
देवतायतनं कूलं समुद्रस्य निजं गृहम् ।

तथा—

गृहे शतगुणं विद्याद्गोष्ठे लक्षगुणं भवेत् ।
कोटिर्देवालये पुण्यमनन्तं शिवसन्निधौ ॥
गुरूणां सन्निधाने च चित्तैकाग्रस्थले तथा ।
एषामन्यतमं स्थानमाश्रित्य जपमारभेत् ॥

(महाकपिलपञ्चरात्रे)

क्षेत्रतीर्थगृहारामदेवालयनदीह्रदाः ।
कुटी विविक्तमित्येते देशाः स्युर्मन्त्रसिद्धिदाः ॥

(प्रपञ्चसारे)

समुद्रतीरेऽप्यथवाद्रिशृङ्गे
समुद्रगानां सरितां च तीरे ।
जपेद्विविक्ते निज एव गेहे
विष्णोर्गृहे वा पुरुषो मनस्वी ॥

(यामले)

म्लेच्छदुष्टमृगव्यालशङ्कातङ्कविवर्जिते ।
एकान्ते पावने चिन्तारहिते भक्तिसंयुते ॥
सुदेशे धार्मिके राष्ट्रे सुभिक्षे निरुपद्रवे ।

Prof. Madhav Prasad Lamichhane Collection, Kathmandu, Nepal

CC-0. In Public Domain. Digitization by eGangotri

रम्ये भक्तगणस्थाने निवसेत् तापसप्रिये ॥

देवता भेदेन पुरश्चरणस्थानभेदा उक्ता (मेरुतन्त्रे)

जपस्थानानि वक्ष्यामि कृत्रिमाकृत्तिमानि च ।
गुप्तानि सर्वतन्त्रेषु देवतानां पृथक् पृथक् ॥
महागणपतिक्षेत्रं मायूरं नर्मदातटम् ।
महाश्मशानं मायूरं गणेशमनुसिद्धिदम् ॥
प्रभासं च कुरुक्षेत्रं पुष्करं भृगुपर्वतम् ।
यमुनायास्तटं काशीदिनेशमनुसिद्धिदम् ॥
अयोध्या मथुरामाया काशी वदरिकाश्रमः ।
गया च गण्डकीतीरं द्वारिका विष्णुसिद्धिदा ॥
केदारस्त्र्यम्बकं काशी काञ्च्यवन्त्यौ वनानि च ।
गङ्गातीरं वैद्यनाथो रामेशः शिवसिद्धिकृत् ॥
ज्वालामुखी प्रयागश्च कामिनी मालिकापदम् ।
सरस्वत्यास्तथा तीरं शक्तिमन्त्रस्य सिद्धिकृत् ॥
तीरं च कमलेश्वर्या मेखला यक्षपर्वतः ।
अङ्गवङ्गकलिङ्गाश्च क्षुद्रदैवतसिद्धिदाः ॥
कामरूपं च नेपालं हिङ्गुला विन्ध्यवासिनी ।
जालन्धरं पूर्णगिरिर्वाममार्गेण सिद्धिदाः ॥
तटं पद्माकराणां च कदलीश्चर्कवाटिका ।
विद्रुमाकुलितो ग्रामो गणेशस्यातिवल्लभः ॥
पद्माकरतटारण्यकरवारार्कवाटिका ।
गोधूमदूर्वाक्षेत्राणि शिलाभानुमतः प्रिया ॥

Prof. Madhav Prasad Lamichhane Collection, Kathmandu, Nepal

CC-0. In Public Domain. Digitization by eGangotri

तुलस्यश्वत्थ¹ धात्रीक्षुशालग्रामादिसन्निधौ ।
गोष्ठे श्रोत्रिययुग्ग्रामे हरेर्मुद्दैदिकान्तिके ॥
पश्चिमाभिमुखे लिङ्गे नन्दिवर्जे शिवालये ।
शिवतोषे वटस्यारात् संगमे विपिने ह्रदे ॥
कदलीचूतचम्बेलीसेवन्तीवर्वरीवने ।
²पश्चरूयातनदीतीरे शक्तेः प्रीतिश्च निर्जने ॥
पल्वलारान्निम्बकोलशाखोटमधुकाकुले ।
वल्मिके शुष्कनद्यां च मोदन्ते क्षुद्रदेवताः ॥
पितृगेहे श्मशाने च त्रिपथे च चतुष्पथे ।
शून्यालये शिवाकीर्णभुवि तुष्यन्ति वामगाः ॥
गृहे गोष्ठे तथोद्याने वने पर्वत मस्तके ।
नद्यां तत्संगमे देवालये स्याद्दैदिकोऽधिकः ॥
यस्मिन् देशे न गोहत्या नापि ब्रह्मवधो भवेत ।
न श्रावयन्ति शूद्राश्च सिद्धिस्तत्र तु वैदिकी ॥
म्लेच्छाः पाषण्डिनो धूर्त्ता राजानः सचिवादयः ।
युवत्यश्च न वर्त्तन्ते तत्र सिद्धिरदूरतः ॥

अथ निषिद्धस्थानानि तत्रैव ।

जीर्णदेवालयोद्यानगृहवृक्षतलेषु च ।
नदीकूलाद्रिकूटेषु भूच्छिद्रादिषु नो वसेत् ॥

---

१. शालीक्षु— इति पाठान्तरम् ।
२. मन्वाख्यात — इति पाठान्तरम् ।

Prof. Madhav Prasad Lamichhane Collection, Kathmandu, Nepal

CC-0. In Public Domain. Digitization by eGangotri

(जीर्णत्वं वृक्षपर्यन्तमन्वेति। नदीकूलनिषेधस्तु समुद्रगाकुलभिन्नपरः)।

(यामले)

राजानः सचिवा राजपुरुषाः प्रभवो जनाः।
चरन्ति येन मार्गेण न वसेत् तत्र तत्ववित् ॥

(भैरौ)

एवं विचार्य मतिमान् कुर्याद्भूमिपरिग्रहम्।

अथ पुरश्चरणे भक्ष्यादि नियमो (यामले)

शाकं मूलं फलं भक्ष्यं हविष्यं शक्तवोऽथ वा।
अथवा क्षीरमात्रं स्यात् पुरश्चरणवृत्तये ॥

हविष्याण्युक्तानि (स्मृतौ)

हैमन्तिकं सितास्विन्नं धान्यं मुद्गास्तिला यवाः।
कलायकङ्गुनीवारा वास्तुकं हिलमोचिका ॥
षष्टिका कालशाकं च मूलकं केमुकेतरम्।
लवणे सैन्धवसामुद्रे गव्यं च दधि सर्पिषाम् ॥
पयोऽनुद्धृतसारं च पनसाम्रहरीतकी।
पिप्पली जीरकं चैव नागरङ्गकतिन्तिडी ॥
कदलीलवलीधात्रीफलान्यगुडमैक्षवम्।
अतैलपक्वं मुनयो हविष्यान्नं प्रचक्षते ॥

(मेरुतन्त्रे)

सत्कन्दफलमूलाशी सद्भिक्षाशी हविष्यभुक्।
पयोव्रती भवेच्छ्रेष्ठस्तेषाम्··· ··· ··· ··· इति ॥

Prof. Madhav Prasad Lamichhane Collection, Kathmandu, Nepal

CC-0. In Public Domain. Digitization by eGangotri

तत्रैव ।

श्रेष्ठं गवां दुग्धमुक्तं मध्यमं सुरभीभवम् ।
अधमं माहिषं चान्यद्व्रतस्थानां निषिध्यते ॥

कुलार्णवे ।

यस्यान्नपानपुष्टाङ्गः कुरुते धर्मसंचयम् ।
अन्नदातुः फलस्यार्धं कर्त्तुश्चार्धं न संशयः ॥
तस्मात् सर्वप्रयत्नेन परान्नं वर्जयेत् सुधीः ।
पुरश्चरणकाले तु सर्वकर्मसु शाम्भवि ॥
जिह्वा दग्धा परान्नेन करौ दग्धौ प्रतिग्रहात् ।
मनो दग्धं परस्त्रीभिः कथं सिद्धिर्वरानने ॥

परान्नमिति भिक्षेतरविषयम्। भिक्षायां तु विहितत्वान्नदोषः। तदुक्तं (मेरुतन्त्रे)

वैदिकाचारयुक्तानां शुचीनां श्रीमतां सताम् ।
सत्कुलस्थानजातानां भिक्षाशी चाग्रजन्मनाम् ॥
चरुमूलफलक्षीरदधिभिक्षान्नशक्तवः ।
एतत् सप्तविधं भीक्षालब्धं भक्ष्यं व्रतस्थितैः ॥

(अगस्त्यसंहितायाम्)

दधि क्षीरं घृतं गव्यमैक्षवं गुडवर्जितम् ।
तिलाश्चैवासिता मुद्गाः कन्दः केमुकवर्जितः ॥

(पद्धतौ)

कन्दाश्च पिण्डारुकसेरुकाद्या
गवां दधिक्षीरघृतानि सैन्धवम् ।

Prof. Madhav Prasad Lamichhane Collection, Kathmandu, Nepal

CC-0. In Public Domain. Digitization by eGangotri

मुद्गा यवाः कृष्णतिलाः कलायाः
प्रियङ्गवः षष्टिकतण्डुलाश्च ॥
कदम्बजम्बूपनसाम्रनिम्बा
नारङ्गधात्रीकदलीफलानि ।
कपित्थमिष्टीमृदुददाडिमानि
भक्ष्याणि चैतानि पुरस्क्रियायाम् ॥

मिष्टी मधुररसविशिष्टफलविशेषः । मृदुर्मृद्वीका । इतराणि प्रसिद्धानि । एतद्भिन्नान्यप्यनिषिद्धानि यावक नारिकेलादीनि भक्ष्यण्येव ।

अथ निषिद्धानि ।

क्षारं च भौमं लवणं तथाढकी
माषा मसूराश्चणकाश्च कोद्रवाः ।
तैलं सितं मुद्गकमारनालकं
क्षौद्रं गुडं फाणितमामिषादिकम् ॥
कुष्माण्डवृन्ताकपलाण्ड्वलाबु—
च्छत्राकनालं लशुनं करीरः ।
पटोलताम्बूलविभीतकाद्य—
मन्यच्च संजातरसान्तरं यत् ॥
अन्धस्तथा पर्युषितं च दग्धं
त्याज्यानि चैतानि वदन्ति धीराः ॥

पटोलं पडवर इति प्रसिद्धम्। अलाबुस्तुम्बीफलम् । करीरो वंशाङ्कुरः। अन्ध इत्यन्नम्। अन्यान्यपि निषिद्धानि गृञ्जनकरञ्जादीनि त्याज्यान्येव। गृञ्जरं च गाजर इति मध्यदेशीय भाषया प्रसिद्धा ।

Prof. Madhav Prasad Lamichhane Collection, Kathmandu, Nepal

CC-0. In Public Domain. Digitization by eGangotri

अथासनानि (मेरुतन्त्रे)

आसनं तु द्विधा प्रोक्तं नित्यकामिकभेदतः ।
कुशाजिनाम्बरैर्युक्तं चतुरङ्गुलमूर्द्धतः ॥
चतुरस्रं द्विहस्तं च सुन्दरं मृदुनिर्मलम् ।
इदं सुखासनं नित्यं जपसिद्धिविधायकम् ॥
अथ काम्यानि वक्ष्यन्ते ज्ञानसिद्धै मृगाजिनम् ।
सर्वसिद्ध्यै व्याघ्रचर्म त्वाविकं रोगनाशनम् ॥
कौशेयं पौष्टिकं प्रोक्तं वेत्रजं श्रीविवर्द्धनम् ।
श्वेते तु कम्बले धर्मसिद्धी रक्तेऽर्थसिद्धयः ॥
पीते कामो द्विजान्येषां मोक्षदः कृष्णकम्बलः ।
दुःखमुक्त्यै रञ्जितं तु नीलरङ्गो न शोभनः ॥

(पुरश्चरणचन्द्रिकायाम्)

अभिचारे कृष्णवर्णं रक्तं वश्यादिकर्मणि ।
शान्तिके धवलं प्रोक्तं चित्रकं सर्वकर्मसु ॥
स्तम्भने गजचर्म स्यान्मारणे माहिषं तथा ।
मैषीचर्म तथोच्चाटे खड्गिजं वश्यकर्मणि ॥
विद्वेषे जाम्बुकं प्रोक्तं भवेद्गोचर्म शान्तिके ।

अथ निषिद्धानि (मेरुतन्त्रे)

त्यजेन्निषिद्धमप्राप्तो न निषिद्धे तु संविशेत् ।
निषिद्धान्यथ वक्ष्यन्ते शोकः स्याद्दारुजासने ॥
वंशासने दरिद्रः स्याद्वस्त्रे स्थानविनाशनम् ।
पाषाणे च तथोच्चाटो ज्वरी स्यात्तृणमयासने ॥

Prof. Madhav Prasad Lamichhane Collection, Kathmandu, Nepal

CC-0. In Public Domain. Digitization by eGangotri

क्षित्याशने भवेत् पीडा पल्लवं चित्तविभ्रमः ।
तृणासने भवेत् पीडा निषिद्धं त्विष्टिकासनम् ॥
चित्तक्षोभो गृहस्थस्य कृष्णसाराजिने भवेत् ।
वटुर्वनस्थः संन्यासी स्नातकः सिद्धिमाप्नुयात् ॥

(पुरश्चरणचन्द्रिकायाम्)

न दीक्षितो विशेज्जातु कृष्णसाराजिने गृही ।
विशेद्यतिर्वनस्थश्च ब्रह्मचारी च स्नातकः ॥
कुशाजिनाम्बरणाढ्यं चतुरस्रं समन्ततः ।
एकहस्तं द्विहस्तं वा चतुरङ्गुलमुच्छ्रितम् ॥
स्वस्तिकादिक्रमेणाथ विशेत् तत्र निराकुलः ।
स्वस्तिकं भद्रकं वीरं [1]कूर्मं चेति चतुष्टयम् ॥
जपेत् प्रशस्तमन्येषां प्रसङ्गादेव कीर्त्तनम् ।
उद्देशानुक्रमेणैव वक्ष्याम्येषां तु लक्षणम् ॥
जानूर्वोरन्तरे सम्यक् कृत्वा पादतले उभे ।
ऋजुकायः समासीनः स्वस्तिकं तदुदीरितम् ॥
गुल्फौ तु वृषणस्याधः सीवन्याः पार्श्वयोः क्षिपेत् ।
पार्श्वे पादौ तु पाणिभ्यां दृढं बध्वा सुनिश्चलम् ।
भद्रासनं भवेदेतत् सर्वव्याधि विनाशनम्[2] ।
एकं पादमथैकस्मिन् विन्यस्योरुणि[3] संस्थितः ।
इतरस्मिंस्तथा चोरौ वीरासनमुदाहृतम् ।

---

१. सिद्धं इति पाठान्तरम् ।
२. विषापहम् इति पाठान्तरम् ।
३ एतत्तान्त्रिकप्रयोगः ।

Prof. Madhav Prasad Lamichhane Collection, Kathmandu, Nepal

CC-0. In Public Domain. Digitization by eGangotri

तन्त्रान्तरे तु ।

वामोरून्यस्तदक्षाङ्घ्री वीरासनमुदाहृतम्— इत्युक्तम् ।

गुदं निरुद्धय गुल्फाभ्यां व्युत्क्रमेण समाहितः ॥
कूर्मासनं भवेदेतत् कूर्ममुत्तानकूर्मकम् ।

गोमुखं कुक्कुटं मात्स्यं धनुः पश्चिमतानकम् ॥
मयूरं लावकं सिद्धं पद्मं सिंहं शवासनम् ।

स्वस्तिकं पद्मकं वीरमिति योगविदो विदुः ॥
कुक्कुटासनबन्धस्थो दोर्भ्यां संबध्य कन्धराम् ।

शेते कूर्मवदुत्तान एतदुत्तानकूर्मकम् ॥
सव्ये दक्षिणगुल्फं तु पृष्टपार्श्वे निवेशयेत् ।

दक्षिणे च तथा सव्यं गोमुखं गोमुखं यथा ॥
पद्मासनं तु संयोज्य जानूर्वोरन्तरेकरौ ।

निवेश्य भूमौ संस्थाप्य व्योमस्थं कुक्कटासनम् ।

वामोरुमूलार्पितदक्षपादं
जानोर्बहिर्वेष्टितदक्षदोष्णा ।
प्रगृह्य तिष्ठेत् परिवर्त्तिताङ्गः
श्रीमत्स्यनाथोदितमासनं तत् ॥

पादाङ्गुष्ठौ तु पाणिभ्यां गृहीत्वा श्रवणावधि ।
धनुराकर्षणं कुर्याद्धनुरासनमीरितम् ॥

प्रसार्य पादौ भुवि दण्डरूपौ
दोर्भ्यां च पादद्वितयं गृहीत्वा ।

Prof. Madhav Prasad Lamichhane Collection, Kathmandu, Nepal

CC-0. In Public Domain. Digitization by eGangotri

जानौ परिन्यस्तललाटदेशो

वसेदिदं पश्चिमतानमाहुः ॥

अवष्टभ्य धरां सम्यक् तलाभ्यां तु करद्वयम् ।
हस्तयोः कुर्परे चापि स्थापयेन्नाभिपार्श्वयोः ॥
समुन्नतशिरः पादौ दण्डवद्व्योम्नि संस्थितः ।
मयूरासनमेतत् तु सर्वरोगहरं परम् ॥
भूमौ स्वमस्तकं स्थाप्यं हस्तयोः कुर्परे तथा ।
पादौ खे दण्डवत् कुर्यान्नरकासनमीरितम् ॥
मेढ्रादुपरि निःक्षिप्य सव्यं गुल्फं ततोपरि[1] ।
गुल्फान्तरं च निःक्षिप्य मुक्तासनमितीरितम् ॥
एतत् सिद्धासनं प्राहुरन्ये वज्रासनं विदुः ।
मुक्तासनं वदन्त्येके प्राहुर्गुप्तासनं परे ॥

वामोरुपरि दक्षिणं च चरणं संस्थाप्य वामं तथा

याम्योरुपरि पश्चिमेन विधिना धृत्वा कराभ्यां दृढम् ।

अङ्गुष्ठौ हृदये निधाय चिबुकं नासाग्रमालोकये—

देतद्व्याधिविघातकारि यमिनां पद्मासनं प्रोच्यते ॥

गुल्फौ च वृषणस्याधः सविन्यासः पार्श्वयोर्न्यसेत् ।
दक्षिणे सव्यगुल्फं च दक्षगुल्फं च सव्यके ॥
हस्तौ जान्वोस्तु संस्थाप्य स्वाङ्गुलीः संप्रसार्य च ।
व्यातवक्त्रो निरीक्षेत नासाग्रं सुसमाहितः ॥

---

१. अयं 'तस्योपरी'त्यर्थे तान्त्रिकप्रयोगः ।

Prof. Madhav Prasad Lamichhane Collection, Kathmandu, Nepal

CC-0. In Public Domain. Digitization by eGangotri

सिंहासनं भवेदेतत् पूजितं योगिभिः सदा ।
उत्तानशववद्भूमौ शयनं तु शवासनम् ॥
शवासनं चार्त्तिहरं चित्तविश्रान्ति साधनम् ।

(यामले)

उर्वोः पादौ क्रमान्यस्य जान्वोः प्रत्यङ्मुखाङ्गुलीः ।
करौ निदध्यादाख्यातं वज्रासनमनुत्तमम् ॥

(गोरक्षशतके)

योनिस्थानकमङ्घ्रिमूलघटितं कृत्व दृढं विन्यसेत्—
मेढ्रे पादमथैकमेव नियतं कृत्वा समं विग्रहम् ।
स्थाणुः संयमितेन्द्रियोऽचलदृशा पश्यन् भ्रुवोरन्तरं
चैतन्मोक्षकपाटभेदजनकं सिद्धासनं प्रोच्यते ॥

तथा ।

आसनानि च तावन्ति यावन्तो जीवजन्तवः ।
एतेषामखिलान् भेदान् विजानाति महेश्वरः ॥

अथ मालाभेदा (मेरुतन्त्रे)

अथ मालां प्रवक्ष्यामि द्विविधा सा स्थिरा चला ।
स्थिरा तु स्थिरचित्तानां चञ्चला चलचेतसाम् ॥

(यामले)

माला तु त्रिविधा प्रोक्ता प्रथमा वर्णमालिका ।
द्वितीया चरमालोक्ता तृतीया करमालिका ॥

Prof. Madhav Prasad Lamichhane Collection, Kathmandu, Nepal

CC-0. In Public Domain. Digitization by eGangotri

(मेरुतन्त्रे)

अकारादिक्षकारान्तैर्बिन्दुवन्मातृकाक्षरैः ।
अनुमलोमविलोमस्थै क्लृप्तया वर्णमालया ॥
प्रत्येकवर्णयुग्मन्त्राः जप्ताः स्युः सर्वसिद्धिदाः ।
आर्याद्या अपि किं चान्यत् प्रोक्तेयंस्थिरमालिका ॥

(त्रिशक्तिरत्नेऽपि)

अथवा मातृकामय्या मालया प्रजपेद्बुधः ।
एकैकं वर्णमुच्चार्य वर्णेनान्तरितं जपेत् ॥
सुधीरेव लकारान्तं तत आन्तं समानयेत् ।
मेरुरूपं क्षकारं हि साधको नैव लङ्घयेत् ॥

(मुण्डमालायाम्)

मेरुहीना च यामाला मेरुलङ्घ्या च या भवेत् ।
अशुद्धा तु भवेदत्र सा माला निष्फला भवेत् ॥
विचित्रा[1] विशतन्त्वाभा ब्रह्मनाडीगता तु या ।
तया संग्रथिता ध्येया सर्वकामफलप्रदा ॥
अष्टोत्तरशतजपे त्वादौ क्लीवं समुच्चरेत् ।
ऋ–ॠ–ऌ–ॡ, वर्णचतुष्टयं क्लीवं प्रचक्षते ॥
वर्गानामष्टकं वापि काम्यमेदक्रमेण तु ।
अ–क–च–ट–त–प–य–शा इत्येवं चाष्टवर्गकम् ॥

अष्टोत्तरशतजपे कर्त्तव्ये ,क्लीवचतुष्टयमादावुच्चार्य विलोमसमाप्तौ चापि तच्चतुष्टयं विलोमेन जपेदित्येकः पक्षः । अनुलोमविलोमाभ्यां

1. चित्रिणी– इति पाठान्तरम् ।

Prof. Madhav Prasad Lamichhane Collection, Kathmandu, Nepal

CC-0. In Public Domain. Digitization by eGangotri

पञ्चाशद्वर्णमुच्चार्य शेषेऽष्टवर्गाक्षराण्युच्चरेदित्यपरः पक्ष इत्यर्थः। क्षकारश्च मेरुत्वेन सकृदेवोच्चार्यस्तदुत्तरं मन्त्रो नोच्चार्य इति तत्र विवेकः।

प्रकारान्तरमुक्तं (साधनसमुच्चये)

श्रीमायाकामवाग्योगान्मातृका वर्णयोगतः।
अनुलोमविलोमाभ्यामष्टोत्तरशतं जपेत्॥

(तन्त्रान्तरे)

त्रयं गुरो त्रयं देवि गणपाय प्रकीर्त्तितम्।
न्यूनातिरिक्ते द्वितयं शेषमिष्टाय योजयेत्॥

(मेरुतन्त्रे)

चराथ कथ्यते मालाभिचारे तिथिसङ्ख्यकैः।
मुक्त्यार्थं पञ्चविंशत्या संतुष्ट्यै सर्वदा जपेत्॥
त्रिंशद्भिर्धर्मवृद्धिः स्याच्चतुष्पञ्चाशतेप्सितम्।
शतान् सौख्यं तथाष्टाभिः शतात् सफलसिद्धयः॥
समस्तसिद्ध्यै रुद्राक्षा मणयो धनदा मताः।
गतप्राप्तिकरः शङ्खो भोगकृत् स्फाटिको मतः॥
पुत्रप्रदाः पुत्रजीवाः पद्माक्षाः पुष्टिवर्द्धनाः।
विद्रुमोत्था वश्यकरा मौक्तिका मुक्तिदा मताः॥
पापापहाः कुशमयाः स्वर्णजाः कामदायकाः।
कामवृद्धिस्तारजातैरिन्द्राद्यैः स्याद्गतं पदम्॥
स्त्रीवश्यार्थं हरिद्राया दार्वी पुरुषवश्यकृत्।
ज्वरहन्त्री तु लाक्षायाः खड्गस्य पितवृत्तिकृत्॥
अर्कस्योच्चाटने कार्या श्रीफलैर्ज्ञानसाधने।

Prof. Madhav Prasad Lamichhane Collection, Kathmandu, Nepal

CC-0. In Public Domain. Digitization by eGangotri

गजदन्तस्य सर्वार्थं मोहने ताम्रजा मता ॥
मारणे चायसि प्रोक्ता धनार्थं श्वेतपद्मजा ।
विषोच्चारे चन्दनोत्था शान्तिकृच्छेनकाष्ठजा ॥
रक्तचन्दनबीजोत्था यक्षिण्यादिकसाधने ।
पद्मकाष्ठोद्भवा तुष्ट्यै देवदारुभवैर्विरुक् ॥
कृष्णकाष्ठसमुद्भूतैस्तामसं कर्म सिद्ध्यति ।
भूतस्तम्भे निम्बजाता जनस्तम्भे समीभवा ॥
महानिम्बेन डाकिन्या भूनिम्बैः स्तम्भनं रुजाम् ।
इन्द्रवृक्षाद्रणस्तम्भोऽभिचारो वानरास्थितः ॥
ऋक्षास्थितो वन्यसिद्धिः शार्दूलात् तस्य देवताः ।
नरास्था राक्षसा वश्या वीरा वश्या हयास्थिभिः ॥
रासभास्था क्षुद्रसिद्धिर्मान्यता तु गजास्थिभिः ।
मृत्तिका[1] भृष्टमणिजा माला शावरसिद्धिदा ॥
(पुरश्चरणचन्द्रिकायाम्)

रुद्राक्षशङ्खपद्माक्षपुत्रजीवकमौक्तिकैः ।
स्फाटिकैर्मणिरत्नैश्चहेमराजतवैद्रुमैः ॥
कुशैः पूर्वोदितैः सर्वैः पर्वभिर्मातृकाक्षरैः ।
गर्दभाश्वानराणां वै दन्तैरप्यभिचारकैः ॥
वैष्णवे तुलसी माला गजदन्तैर्गणेश्वरे ।
त्रिपुराया जपे शस्ता इन्द्राक्षै रक्तचन्दनैः ॥
महाशङ्खमयी ज्ञेया नीलसारस्वते मनौ ।

---

१ भृष्टं जलोपसेकं विना वालुकाग्निसंयोगेन पक्वम् ।

Prof. Madhav Prasad Lamichhane Collection, Kathmandu, Nepal

CC-0. In Public Domain. Digitization by eGangotri

(त्रिशक्तिरत्नेऽपि)

रहस्यमालया जप्ता तारिणी सिद्धिदा भवेत् ।
अतस्तया प्रजप्तव्या मालया सिद्धिमिच्छता ॥
महाशङ्खमयी माला पञ्चाशन्मणिनिर्मिता ।
रहस्यमाला संप्रोक्ता गोपनीया प्रयत्नतः ॥
कर्णनेत्रान्तरालस्थो महाशङ्खः प्रकीर्त्तितः ।
तदभावे तु कस्यापि कर्त्तव्यावयवस्य वै ॥

(यामले)

नरेभाश्वोष्ट्रमुण्डानां छिन्नानां रणसंकटे ।
मालां वै कारयेद्वृत्तां महाविद्यासु साधकः ॥
तदभावे स्फाटकी स्यान्माला सर्वसमृद्धिदा ।

(वीरतन्त्रे)

रहस्यमालया जप्ता कालिका सर्वसिद्धिदा ।
महाशङ्खास्थिमालोक्ता तारिणीकालिकाविधौ ॥
तदभावे स्फाटकीस्यात् तथा पञ्चाक्षसंभवा ।

(तन्त्रान्तरे)

स्वयम्भूमालिका देवि भैरव्यां कालिकाविधौ ।
छिन्नमस्ताविधौ देवि महाशङ्खास्थिमालिका ॥
बालायां भुवनेश्वर्या स्फाटिकी परिकीर्त्तिता ।
गुञ्जामाला तु मातङ्ग्यां धूम्रायां खरदन्तजा ॥
हरिद्रा वगलायां च कमलाचा रमाविधौ ।

Prof. Madhav Prasad Lamichhane Collection, Kathmandu, Nepal

CC-0. In Public Domain. Digitization by eGangotri

तथा —

पूर्वाम्नाये स्फाटिकजैर्दक्षिणे रुद्रनेत्रजैः ।
प्रवालैर्मौक्तिकैर्देवि पश्चिमाम्नायदैवते ॥
उत्तराम्नायदेवीनां महाशङ्खास्थिमालिका ।
ऊर्ध्वाम्नाये स्वयम्भूत्था पाताले रत्नसम्भवा ॥
प्रवालैः सूर्यमन्त्रे च मौक्तिकैः शक्तिमात्रके ।
शिवशक्तिमयी माला रौद्राक्षी स्फाटिकी तथा ॥
रुद्राक्षस्वर्णसंयुक्ता मालां विद्धि शिवात्मिकाम् ।
सर्वतन्त्रेषु रुद्राक्षाः शक्तिमन्त्रे दिवा न हि ॥

(यामले)

रुद्राक्षैर्विहिता माला सर्वकामप्रसाधनी ।
निर्मिता शङ्खमालाभिर्धनं कीर्त्तिं च यच्छति ॥
पद्माक्षैः पुष्टिलक्ष्मीदा शत्रुनाशकरी तथा ।
पुत्रञ्जीवभवा पुत्रपशुश्रीधान्यऋद्धिदा ॥
मुक्ताभी रचिता माला सौभाग्यं विपुलं श्रियम् ।
मन्त्रप्रत्यक्षदा सिद्धिं शान्तिकं चाथ पौष्टिकम् ॥
मुक्तिं च तनुते तद्वत् स्फाटिक्यप्यक्षमालिका ।
सारस्वते पद्मरागा पुष्कले च धने तथा ॥
सौवर्णी राजती माला सर्वान् कामान् प्रयच्छति ।
सारस्वते प्रवालोत्था वश्येऽधिकधनागमे ॥
पापक्षयकरी कौशी रुद्राक्षादि कुशान्तकैः ।

1. रुद्रयामले इति २ पु. पा ।

Prof. Madhav Prasad Lamichhane Collection, Kathmandu, Nepal

CC-0. In Public Domain. Digitization by eGangotri

सर्वैरेतैर्विरचिता माला स्यान्मुक्तये नृणाम् ॥
नित्यं जपं प्रकुर्वीत पर्वभिर्वर्णमालिका ।
स्थिरेण मनसा न्यस्ता सर्वान् कामान् प्रयच्छति ॥
उच्चाटनेऽश्वदन्तानां माला प्रोक्ताश्ववालकैः ।
खरदन्तैरधोभूतैर्मनुष्यस्नायुतन्तुना ॥
ग्रथितैर्निर्मिता माला शत्रूणां नाशिनी मता ।
प्रेतदन्तैरधोभूतैः कर्त्तव्या जपमालिका ॥
साध्यदेरुभवैः केशैः प्रोतव्या द्वेषकर्मणि ।
अङ्गुलीजपसंख्यानमेकमेवमुदाहृतम् ॥
पुत्रञ्जीवैर्दशगुणैः शतं शङ्खैः सहस्रकम् ।
प्रवालैर्मणिरत्नैश्च दशसाहस्रकं स्मृतम् ॥
तदेव स्फाटिकं प्रोक्तं मौक्तिकैर्लक्षमुच्यते ।
पद्माक्षैर्दशलक्षं स्याद्राजतैः कोटिरुच्यते ॥
सौवर्णैर्द्विगुणा सैव सर्वैः शतगुणा स्मृता ।
कुशग्रन्थ्या च रुद्राक्षैरनन्तगुणितं फलम् ॥
श्वेतपद्माक्षमालाभिरपि स्यादमितं फलम् ।
मातृकावर्णसंभूतमालयापि तदेव तु ॥

(मेरुतन्त्रे)

कुशग्रन्थ्या जपेद्विप्रः सुवर्णमणिभिर्नृपः ।
पुत्रञ्जीवैर्जपेद्वैश्यः पद्माक्षैः सर्व एव हि ॥
रुद्राक्षस्फाटिकेन्द्राक्षमध्ये किंचिन्न दापयेत् ।
मध्ये दत्वा जपं कुर्वन् कामभोक्षौ विनाशयेत् ॥

Prof. Madhav Prasad Lamichhane Collection, Kathmandu, Nepal

CC-0. In Public Domain. Digitization by eGangotri

रुद्राक्षप्रभेदकथनपूर्वकं तन्माहात्म्यमाह तत्रैव ।

धात्रीफलोपमश्श्रेष्ठो मध्यो बदरसन्निभः ।
अधमश्चणकाभः स्यात् ततो हीनो विपत्तिकृत् ॥
श्वेतरक्तसुवर्णाभकृष्णवर्णा द्विजादितः ।
एतेषु ब्राह्मणः श्रेष्ठो जपमालाकृते भृशम् ॥
अलाभे तु द्विजातीनामपि वा स्वस्वजातयः ।
कलौ तु दुर्लभा विद्या यथा विप्राः स्वधर्मगाः ॥
अतिस्थूलेऽतिसूक्ष्मश्च स्फुटितो भङ्गुरो लघुः ।
भिन्नः पुराधृतो जीर्णो रुद्राक्षो न शुभप्रदः ॥

तथा—

एकवक्त्रैर्द्विवक्त्रैश्च चतुर्वक्त्रैश्च पञ्चभिः ।
षड्वक्त्रैर्वाथ कर्त्तव्या मिथो मिश्रांस्तु वर्जयेत् ॥
एकवक्त्रं शिवस्तस्य माला तु जपतो हरेत् ।
ब्रह्महत्यादिपापानि तथा राज्यादिकेष्टदा ॥
उमाशङ्करनामाख्यो द्विमुखोऽयं व्यपोहति ।
गोहत्यादिकपापानि गार्हस्थाश्रमसौख्यद ॥
त्रिमुखस्त्वग्निरूपः स्यात् स्त्रीहत्यादिकपापहा ।
धर्मार्थकामाः सिध्यन्ति धारणात् तज्जपादपि ॥
चतुर्मुखो भवेद्ब्रह्मा भ्रूणहत्यादिनाशकः ।
स्फुरन्ति सकला विद्या वाक्सिद्धिश्चापि जायते ॥
पञ्चवक्त्रः शिवः साक्षात् सर्वपापहरः स्मृतः ।
शैवगाणेशशाक्तानां द्रुतं सिद्धिश्च तज्जपात् ॥

Prof. Madhav Prasad Lamichhane Collection, Kathmandu, Nepal

CC-0. In Public Domain. Digitization by eGangotri

कार्त्तिकेयस्तु षड्वक्त्रः स्खलितव्रतपापहा ।
विधिना दक्षिणे बाहौ धारणात् सङ्गरे जयः ॥
सप्तवक्त्रो महानागोऽनन्तो नामाथ तज्जपात् ।
अनन्ताः सिद्धयः सर्पविषभीश्च न जायते ॥
अष्टवक्त्रो गणेशः स्यात् सर्वविघ्ननिवारकः ।
नश्यन्ति तज्जपात् सर्वे कामक्रोधादिशत्रवः ।
नववक्त्रो भैरवः स्याद्वाममार्गस्थदेवताः ।
जपादेव प्रसीदन्ति वामबाहौ स्थितौघहा ॥
जनार्दनो दशमुखो जपान्नश्यन्ति धारणात् ।
पिशाचग्रहवेतालब्रह्मराक्षसपन्नगाः ॥
एकादशमुखः साक्षाद्रुद्र एवास्य धारणात् ।
जपाच्चहयमेधादियज्ञानां फलभाग्भवेत् ॥
द्वादशास्यो भास्करः स्यात् तज्जपाद्धारणात् तथा ।
तेजस्वी च प्रतापी च गोमेधफलभाग्भवेत् ॥
त्रयोदशमुखः साक्षाद्विश्वेदेवात्मकः स्मृतः ।
श्राद्धकाले धृतो दद्यात् पितृणामक्षयां गतिम् ॥
चतुर्दशमुखैर्जप्तं तदानन्ताय जायते ।
पूज्यते देवमनुजैरक्षायां लभते गतिम् ॥

तथा ।

देवान् पुष्णन्ति ये देवा पशवस्ते तु वैदिकाः ।
तान् पातयन्ति ये कौले तेषां शास्ता स्वयं यमः ॥
तेषां संरक्षणार्थाय नान्यो रुद्राक्षतो भुवि ।

Prof. Madhav Prasad Lamichhane Collection, Kathmandu, Nepal

CC-0. In Public Domain. Digitization by eGangotri

रुद्राक्षाः सर्वदेवानां मन्त्रसिद्धिविधायकाः ॥
रुद्राक्षं कण्ठमाश्रित्य शुनकोम्रियते यदि ।
सोऽपि रुद्रत्वमाप्नोति किं पुनर्मानुषादयः ॥
उच्छिष्टो वा विकर्मस्थो युक्तो वा सर्वपातकैः ।
मुच्यते सर्वपापेभ्यो नरो रुद्राक्षधारणात् ॥
रुद्राक्षमालिकां कण्ठे धारयेद्भक्तिवर्जितः ।
पापकर्मापि यो नित्यं रुद्रलोके महीयते ॥
अरुद्राक्षधरो भूत्वा यत्किंचित् कर्मवैदिकम् ।
कुर्याद्विप्रस्तु यो मौढ्यान्नासावाप्नोति तत्फलम् ॥

रुद्राक्षधारणप्रकारस्तत्रैव ।

शिरोमाला तु षड्विंशद्द्वात्रिंशत्कण्ठमालिका ।
कुर्परे षोडश प्रोक्ता द्वात्रिंशन्मणिबन्धयोः ॥
अष्टोत्तरशतैर्युक्तमुपवीतं विधीयते ।
तदर्धमुरसो माला शिखायामेकमुच्यते ॥
कर्णयोश्चापि षट्संख्या धारणक्रम ईरितः ।
संख्याहीनं न कर्त्तव्यमधिकं नैव दूष्यति ॥

(तन्त्रान्तरे)

रुद्राक्षान् कण्ठदेशे दशनपरिमितान् मस्तके विंशती द्वे
षट् षट् कर्णप्रदेशे करयुगलकृते द्वादश द्वादशैव ।
बाह्वोरिन्दोः कलाभिर्नयनयुगकृते चैकमेकं शिखायाम्
वक्षस्यष्टाधिकं यः कलयति शतकं स स्वयं नीलकण्ठः ॥

Prof. Madhav Prasad Lamichhane Collection, Kathmandu, Nepal

CC-0. In Public Domain. Digitization by eGangotri

रुद्राक्षान् धारयत्येवं देहान्ते स शिवो भवेत् ।
बहुलं लभते पुण्यं भाग्यवानिह जायते ॥
स्नाने दाने जपे होमे वैश्वदेवे सुरार्चने ।
प्रायश्चित्ते तथा श्राद्धे दीक्षाकाले विशेषतः ॥
रुद्राक्षधारी भूत्वा च यत्किंचित् कर्म वैदिकम् ।
यो विप्रः सततं कुर्यात् तत् कर्म सफलं भवेत् ॥
कण्ठे शिरसि हस्ते च कर्णयोरुपवीतके ।
रुद्राक्षधारणादेव रुद्रो भवति मानवः ॥
खादन्मांसं पिबन्मद्यं संगच्छन्मर्त्यजातिषु ।
सद्यो भवति पूतात्मा रुद्राक्षं मूर्ध्नि धारयेत् ॥

देवताभेदेन मालाग्रथनकालभेद उक्तस्तत्रैव ।

चतुर्थ्यां प्रोतयेन्मालां गणनाथस्य मन्त्रकैः ।
मध्याह्नेऽर्कस्य सप्तम्यां रवौ वातस्य मन्त्रकैः ॥
द्वादश्यां वैष्णवी माला प्रोतव्या विष्णुमन्त्रतः ।
त्रयोदश्यां तु सन्ध्यायां तन्मन्त्रैः शिवमालिकाम् ॥
अष्टम्यां वा चतुर्दश्यां नवम्यां भूमिनन्दने ।
शक्तीनामपि कर्त्तव्या भुक्त्वा रात्रौ यथाविधिः ॥

सूत्रभेदा उक्तास्तत्रैव ।

ग्रथिता पट्टसूत्रेण देव्याः प्रीत्यै तु मालिका ।
कार्पासैर्वैष्णवी माला ब्रह्मसूत्रैरथापि वा ॥
ऊर्णाभिर्वा वल्कलैर्वा शैवी कार्या ससूत्रजा ।
प्रायशः सर्वदेवानां सूत्रोत्पत्तिविधिं शृणु ॥

Prof. Madhav Prasad Lamichhane Collection, Kathmandu, Nepal

CC-0. In Public Domain. Digitization by eGangotri

सूत्रं द्विजेन्द्रपुण्यस्त्रीनिर्मितं ग्रन्थिवर्जितम् ।
त्रिगुणं त्रिगुणीकृत्य ग्राह्यं प्रक्षाल्य यत्नतः ॥

(उमामहेश्वरे)

या जीवत्पुत्रका नारी सुन्दरी पतिवत्सला ।
तया कर्त्तितसूत्रेण व्यूढा माला शुभावहा ॥

तन्त्रान्तरे ।

कन्याकर्त्तितसूत्रेण दुर्वर्णस्वर्णजैरपि ।

दुर्वर्णं रजतम् । मालाग्रथनप्रकारस्तत्संस्कारश्च
(पुरश्चरणचन्द्रिकायाम्)

अथातो ग्रथनं वक्ष्ये मालानां तन्त्रबोधितम् ।
एकभक्तं विधायादौ साधको ग्रथयेत् स्वयम् ॥

स्वयं च माला ग्रथिता स्वघृष्टं
न धार्यते चन्दनमित्यनेन ।
निषिध्यते चन्दनसन्निधानात्
स्रगत्र पुष्पस्य न चाक्षमाला ॥

कृत्यनित्यक्रियाशुद्धः उक्तेष्वृक्षेषु मन्त्रवित् ।
यथाकामं यथालाभाक्षद्याण्यानीय यत्नतः ॥

अन्योन्यसमरूपाणि नातिस्थूलकृशानि च ।
कीटादिभिरदुष्टानि न जीर्णानि नवानि वै ॥

गव्यैस्तु पञ्चभिस्तानि प्रक्षाल्य च पृथक् पृथक् ।

पञ्चगव्येषु विशेष उक्तो (मेरुतन्त्रे)

दुग्धकाञ्चनवर्णायाः श्वेतायाश्चैव गोमयम् ।

Prof. Madhav Prasad Lamichhane Collection, Kathmandu, Nepal

CC-0. In Public Domain. Digitization by eGangotri

गोमुत्रं ताम्रवर्णाया नीलायाश्च भवेद्दधि ॥
घृतं तु कृष्णवर्णाया एवं पञ्चामृतेऽपि च ।
गवां वर्णास्तु सुलभाः सन्ति देशेषु कुत्रचित् ॥
तत्र वर्णविभागेन पञ्चगव्यानि चाहरेत् ।
वर्णालाभेन दोषोऽस्ति मात्राहीनं तु वर्जयेत् ॥
गोसकृद्द्विगुणं मूत्रं सर्पिदद्याच्चतुर्गुणम् ।
क्षीरमष्टगुणं प्रोक्तं पञ्चगव्यं तथा दधि ॥
गायत्र्यादाय गोमुत्रं गन्धद्वारेति गोमयम् ।
[1]आप्यायस्वेति च क्षीरं[2] दधिक्राव्णोति वै दधि ॥
[3]तेजोऽसि शुक्रमित्याज्यं[4] देवस्यत्वा कुशोदकम् ।
क्षालयेत् पञ्चगव्याद्यै… … … … इति ॥

(पुरश्चरणचन्द्रिकायाम्)

अश्वत्थपत्रैर्नवकैः पद्माकारेण कल्पिते ।
सूत्रे मणीन् सगन्धाभिक्षालितांस्तत्र निःक्षिपेत् ॥
तारं शक्तिं मातृकाश्च सूत्रे चैव मणिष्वथ ।
विन्यस्य पूजयेदाज्यैर्जुहुयाच्चैव शक्तितः ॥
मालामेकैकमादाय सूत्रेवै योजयेत् सुधीः ।
मुखं मुखे तु संयोज्य पुच्छं पुच्छे तु योजयेत् ॥

---

१. वाजसनेयिसंहितायाम् १२ अ. ११४ मन्त्रः ।
२. वाजसनेयिसंहितायाम् २३ अ. ३२ मन्त्रः ।
३. वाजसनेयिसंहितायाम् २२ अ. १ मन्त्र ।
४. वाजसनेयिसंहितायाम् १. अ. १० मन्त्र ।

Prof. Madhav Prasad Lamichhane Collection, Kathmandu, Nepal

CC-0. In Public Domain. Digitization by eGangotri

गोपुच्छसदृशी कार्या यद्वा सर्पाकृतिः शुभा ।
तत्सजातीयमेकाद्यं मेरुत्वेनाग्रतो न्यसेत् ॥

(मेरुतन्त्रे)

एको मेरुस्तत्र देयः सर्वेभ्यः स्थौल्ययुक् च यः ।
आद्यं स्थूलं ततस्तस्मान्न्यूनं न्यूनतरं ततः ॥
सर्पाकारां प्रकुर्वीत ब्रह्मग्रन्थिमणिं प्रति ।
अथ वा ग्रन्थिरहितं दृढरस्मिसमन्वितम् ॥
त्रिरावृत्त्याथ मध्येन चार्धवृत्तान्तदेशतः ।
ग्रन्थिः प्रदक्षिणावर्त्तः स ब्रह्मग्रन्थिरुच्यते ॥
अन्योन्यघर्षणादेव जपहानिर्भवेद्ध्रुवम् ।
मध्यतो ग्रन्थयः कार्या नात्र मुक्तादि विन्यसेत् ॥

(पुरश्चरणचन्द्रिकायाम्)

एकैकमणिमध्ये तु ब्रह्मग्रन्थिं प्रकल्पयेत् ।
जपमालां विधायेत्थं ततः संस्कारमाचरेत् ॥
क्षालयेत् पञ्चगव्येन सद्योजातेन सज्जलैः ।
ॐ सद्योजातं प्रपद्यामि सद्योजाताय वै नमः ॥
भवे भवे नाति भवे भवस्व मां भवोद्भवाय नमः ।
चन्दनागुरुगन्धाद्यैर्वामदेवेन घर्षयेत् ॥

ॐ वामदेवाय नमः । ॐ ज्येष्ठाय नमः । ॐ श्रेष्ठाय नमः । ॐ रुद्राय यमः । ॐ कालाय नमः । ॐ कलविकरणाय नमः । ॐ बलविकरणाय नमः । ॐ बलात्य नमः ।

Prof. Madhav Prasad Lamichhane Collection, Kathmandu, Nepal

CC-0. In Public Domain. Digitization by eGangotri

ॐ बलप्रमथनाय नमः । ॐ सर्वभूतदमनाय नमः । ॐ मनोन्मनाय नमः ।

धूपयेत् तामघोरेण—

ॐ अघोरेभ्यो ऽथ घोरेभ्यो घोरघोरतरेभ्यः सर्वत ।
सर्वसर्वेभ्यो नमस्तेऽस्तु रुद्ररूपेभ्यः ॥

लेपयेत् तत्पुरुषेण तु ।

ॐ तत्पुरुषाय विद्मये महादेवाय धीमहि तन्नो रुद्रः प्रचोदयात् ।

मन्त्रयेत् पञ्चमेनैव प्रत्येकं तु शतं शतम् ।

ॐ ईशानः सर्वविद्यानांमीश्वरः सर्वभूतानां ब्रह्माधिपतिर्ब्रह्मणोऽधिपतिर्ब्रह्माशिषोमेऽस्तु सदा शिवोम्

मेरुश्च पञ्चमेनैव ततो मन्त्रेण मन्त्रयेत् ।
संस्कृत्यैवं बुधो मालां तत्प्राणां स्थापयेत् ततः ॥

(क्रियासंग्रहे)

मन्त्रयेन्मूलमन्त्रेण क्रमेणोत्क्रमयोगतः ।
तथैव मातृकावर्णैर्मन्त्रयेन्मन्त्रतत्त्ववित् ॥
पूजयित्वा यथान्यायमिष्टदेवमनुक्रमात् ।
न्यासपूर्वं जपेन्मन्त्रमष्टोत्तरसहस्रकम् ॥
जुहुयाच्च दशांशेन यस्य देवस्य यत् प्रियम् ।

(योगिनीतन्त्रे)

होमकर्म ततः कुर्याद्देवताभावसिद्धये ।
अष्टोत्तरशतं हुत्वा संपाताज्यं विनिःक्षिपेत् ॥

Prof. Madhav Prasad Lamichhane Collection, Kathmandu, Nepal

CC-0. In Public Domain. Digitization by eGangotri

होमकर्मण्यशक्तश्चेद्द्विगुणं जपमाचरेत् ।
त्वं माले सर्वलोकानां सर्वसिद्धिप्रदा मता ॥
तेन सत्येन मे सिद्धिं देहि मातर्नमोऽस्तु ते ।
इत्युक्त्वा परिपूज्याथ गोपयेद्यत्नतो गृही ॥

(यामले तु)

माले माले महामाले सर्वतत्त्वस्वरूपिणि ।
चतुर्वर्गस्त्वयि न्यस्तस्तस्मान्मे सिद्धिदा भव ॥
मायाबीजादिकं कृत्वा रक्तपुष्पै समर्चयेत्— इत्युक्तम् ।

(पुरश्चरणचन्द्रिकायाम्)

एवं कृत्वाक्षमालायां जपेन्मातृकया सुधीः ।
मातृकावर्णभेदेभ्यः सर्वे मन्त्राः प्रजज्ञिरे ॥
अतः सकलमन्त्राणां जपः कार्योऽनया स्रजा ।
गुरुं सम्पूज्य तद्धस्ताद्गृह्णीयात् सर्वसिद्धये ॥
गायत्रीं तु जपन् कश्चिन्मालां ग्रथ्नाति तान्त्रिकः ।
न हीत्थं ग्रथनं क्वापि मन्त्रशास्त्रे निरूपितम् ॥
अशुचिर्न स्पृशेदेनां करभ्रष्टां न कारयेत् ।

(मेरुतन्त्रे)

येन मन्त्रेण या माला कृता तं तु जपेत् तया ।
अन्यमन्त्रजपाच्छापो देवतायाः प्रजायते ॥
दृढसूत्रं नियुञ्जीत जपे त्रुट्यति नो यथा ।
जीर्णे सूत्रे पुनः सूत्रं ग्रन्थयित्वा शतं जपेत् ॥

Prof. Madhav Prasad Lamichhane Collection, Kathmandu, Nepal

CC-0. In Public Domain. Digitization by eGangotri

(पुरश्चरणचन्द्रिकायाम्)

प्रमादात् पतिते हस्ताच्छतमष्टोत्तरं जपेत् ।
तावन्निषिद्धं संस्पर्शे क्षालयित्वा यथोदितम् ॥

(मेरुतन्त्रे)

तर्जन्या न स्पृशेत् सूत्रं कम्पयेन्नैव धूपयेत् ।
न स्पृशेद्वामहस्तेन करभ्रष्टां न कारयेत् ॥
अक्षाणां चालनेऽङ्गुष्ठश्चान्यमक्षं न संस्पृशेत् ।
जपकाले सदा विद्वान्मेरुं चैव नलङ्घयेत् ॥
परिवर्त्तनकाले तु संघट्टं नैवकारयेत् ।
कलिः खटखटाशब्दे दोलमाने चलेन्मतिः ॥
चलिते चैव विद्वेषः स्फुटिते व्याधिसम्भवः ।
हस्तच्युते महाविघ्नः सूत्रच्छेदे विनाशकृत् ॥

(क्रियासंग्रहे)

छिन्ने सूत्रे तु मालाया पुनः संस्कारमाचरेत् ।
अष्टोत्तरसहस्रं तु जपेद्वाष्टोत्तरं शतम् ॥

(शैवागमे)

यदा संत्रुट्यते माला ग्रन्थयित्वा च पूर्ववत् ।
प्रतिष्ठितायां तस्यां तु मन्त्रं जप्यादनन्यधीः ॥

(अन्यत्रापि)

त्रुटिता चेत् स्वयं माला प्रायश्चित्तं समाचरेत् ।
गजान्तकसहस्रं तु जपहोमं समाचरेत् ॥
पुनः संग्रथनं कृत्वा प्राणस्थापनपूर्वकम् ।

Prof. Madhav Prasad Lamichhane Collection, Kathmandu, Nepal

CC-0. In Public Domain. Digitization by eGangotri

तदामाला सिद्धिदा स्यान्नान्यथा शाङ्करं वचः ॥
अग्निदग्धे जपेल्लक्षं नष्टे भग्ने द्विलक्षकम् ।
चौरनीते षट्सतस्रं पतिते तु शतं जपेत् ॥

(पुरश्चरणचन्द्रिकायाम्)

अङ्गुष्ठस्थामक्षमालां चालयेन्मध्यम ग्रतः ।
तर्जन्या न स्पृशेत् सोऽयं मुक्तिदो गणनक्रमः ॥
मुक्तौ मुक्तौ तथा हृष्टौ मध्यमायां जपेत् सुधीः ।
अङ्गुष्ठानामिकाभ्यां तु जपेदुत्तमकर्मणि ॥
अन्यकाले इमां मालां पूजयित्वा तु गोपयेत् ।
गुरुं प्रकाशयेद्विद्वान् न तु मन्त्रं कदाचन ॥
अक्षमालां च मुद्रां च गुरोरपि न दर्शयेत् ।
भूतराक्षसवेतालाः सिद्धगन्धर्वचारणाः ॥
हरन्ति प्रकटं यस्मात् तस्माद् गुप्तं जपेत् सुधीः ।

(अथ स्त्रीशूद्राणां मालासंस्कारः (मेरुतन्त्रे)

शूद्रार्थं वा स्त्रियामर्थे मालासंस्कार उच्यते ।
गणेशसूर्यविष्णवीशदुर्गाः संपूज्य भक्तितः ॥
मालायामथ तां मालां ह्सौँ बीजेनाभिमन्त्रिताम् ।
अष्टोत्तरशतं पञ्चगव्ये तां स्थापयेत् त्र्यहम् ॥
चतुर्थे तु समुद्धृत्य क्षालयेदस्त्रमन्त्रतः ।
हृन्मन्त्रेण ग्रन्थयित्वा स्थण्डिले तां निधापयेत् ॥
तस्मादुत्तोल्य तां मालां स्थापयेद्धेमपात्रके ।
पञ्चामृतेन संस्नाप्य शीतलेन जलेन च ॥

Prof. Madhav Prasad Lamichhane Collection, Kathmandu, Nepal

CC-0. In Public Domain. Digitization by eGangotri

चन्दनेन सुगन्धेन कस्तूरीकुङ्कुमादिभिः ।
अभिषेकं ततः कुर्याद् धसौँ मन्त्रेण साधकः ॥
नवग्रहान् पूजयित्वा दिक्पालांश्चापि पूजयेत् ।

अत्रापि मातृकावर्णैर्मूलमन्त्रेण च मालामभिमन्त्र्य तस्यां प्राणप्रतिष्ठानुपूर्वकमिष्टदेवार्चनं पूर्ववत् कार्यमिति संप्रदायविदः । तथा ।

तिलेन घृतयुक्तेन शक्तितो होमयेत् ततः ।
स्वर्णं तु दक्षिणां दद्याद्गुरवे मणिसंख्यकाम् ॥
तन्मन्त्रजापिनो विप्रान् भोजयेद्वाथ वैदिकान् ।
अभावे स्वर्णपात्रस्य ग्राह्यमश्वत्थपत्रकम् ॥
मालासंस्कार इत्युक्तो जपे स्यात् सिद्धिदायकः ।

अथ वाममार्गिणां मालासंस्कारस्तत्रैव ।

कीकशादिकमालानां कौलिकानां च वाम्मिनाम् ।
सिद्ध्यै वक्ष्यामि संस्कारं सर्वतन्त्रेषु गोपितम् ॥
शिल्पिनं पूजयेदादौ वस्त्रगन्धानुलेपनैः ।
संहृष्टः कारयेन्मालां मन्त्रपूतं पिबेन्मधु ॥
पञ्चाशन्मणिभिः कार्या ऋतुमन्या भगेक्षिपेत् ।
निशामेकां समुद्धृत्य कारणैः क्षालयेत् ततः ॥
शुद्धौदैर्मूलमन्त्रेणाभिषिञ्चेद्विजयारसैः ।
प्रक्षाल्य धूपयेत् पश्चात् प्रोतयेदिष्टसूत्रकैः ॥
सूत्रं स्वेष्टजपे नीलं कृष्णं मारणकर्मणि ।
मोहने हरितं स्तम्भे धूमाभं द्विषि तालभम् ॥
शान्तौ पुष्टौ सितं द्वेषे रक्तमुच्चाटने भवेत् ।

Prof. Madhav Prasad Lamichhane Collection, Kathmandu, Nepal

CC-0. In Public Domain. Digitization by eGangotri

वश्ये पीतं कषायं तु विक्षेपकरणे मतम् ॥
चक्रपूजां ततः कुर्यात् साष्टोत्तर सहस्रकम् ।
हुनेन्मद्यपलाभ्यां च मूलमन्त्रेण साधकः ॥
ततो वलिं यथान्यायं महिषादेः प्रदापयेत् ।
शक्तीश्च साधकाश्चाँपि भोजयेन्मणिसंख्यकान् ॥
एवं संशाधितां मालां पशवे न प्रदापयेत् ।

अथ करमाला (बालातन्त्रे)

तर्जनी मध्यमानामा कनिष्ठा चेति ताः क्रमात् ।
तिस्रोऽङ्गुल्यस्त्रिपर्वाणो मध्यमा चैकपर्विका ॥
पर्वद्वयं मध्यमाया मेरुत्वेनोपकल्पयेत् ।

(तन्त्रान्तरे)

अनामामध्यमारभ्य कनिष्ठानुक्रमेण च ।
तर्जनीमूलपर्यन्ता करमाला प्रकीर्त्तिता ॥

(सनत्कुमारोऽपि)

अनाम मध्यमारभ्य कनिष्ठादित एव च ।
तर्जनीमूलपर्यन्तं जपेद्दशसु पर्वसु ॥
अनामामूलमारभ्य कनिष्ठादित एव च ।
तर्जनीमध्यपर्यन्तमष्टपर्वसु संजपेत् ॥

अयमुत्तरः श्लोकश्चाष्टोत्तरशतसंख्यजपे कर्त्तव्ये शतजपोत्तरमष्ट-जपपरः । इदं च वैष्णवविषयम् । शक्तिविषये तु ।

(सिद्धान्तसारे)

आरभ्यानामिकामूलात् प्रादक्षिण्यक्रमेण तु ।

Prof. Madhav Prasad Lamichhane Collection, Kathmandu, Nepal

CC-0. In Public Domain. Digitization by eGangotri

मध्यमामूलपर्यन्तं जपेद्दशसु पर्वसु ॥
अनामामध्यमं पर्व मेरुं कृत्वा न लङ्घयेत् ।
तर्जन्यग्रे तथा मध्ये यो जपेत् तत्र मानवः ॥
चत्वारि तस्य नश्यन्ति आयुर्विद्या यशो धनम् ।

(तत्रैव)

अनामामूलमारभ्य प्रादक्षिण्यक्रमेण तु ।
तर्जनीमूलपर्यन्तं जपेन्नवसु पर्वसु ॥

इदं च द्वादशावृत्त्याष्टोत्तरशतसंख्यजपपरम् ।

श्रीविद्यायां तु (यामले)

अनामा मध्यमायाश्च मूलाग्रं तु द्वयं द्वयम् ।
कनिष्ठायाश्च तर्जन्यास्त्रयं पर्व महेश्वरि ॥
अनामामध्यमायाश्च मेरुः स्याद् द्वितयं शुभम् ।
प्रदक्षिणक्रमाद्देवि जपेत् त्रिपुरसुन्दरीम्— इति विशेष उक्त ॥

(मेरुतन्त्रे)

अङ्गुलीर्न वियुञ्जीत जपकाले कदाचन ।
अङ्गुलीनां वियोगेन च्छिद्रेषु स्रवते जपः ॥
नोलङ्घयेच्च गणनां किंचित् संकोचयेत् तलम् ।
न दर्शयेत् करं नो चेत् फलं गृह्णन्ति राक्षसाः ॥

(पुरश्चरणचन्द्रिकायाम्)

अङ्गुल्यग्रेषु यज्जप्तं यज्जप्तं मेरुलङ्घने ।
पर्वसन्धिषु यज्जप्तं तत्सर्वं निष्फलं भवेत् ॥

Prof. Madhav Prasad Lamichhane Collection, Kathmandu, Nepal

CC-0. In Public Domain. Digitization by eGangotri

गणनाविधिमुल्लङ्घ्य यो जपेत् तु प्रमादतः ।
गृह्णन्ति राक्षसायस्मान्नियतं गणयेद्बुधः ॥

(रुद्रयामले)

नाक्षतैर्हस्तपर्वैर्वा न धान्यैर्नैव पुष्पकैः ।
न चन्दनैर्मृत्तिकया जपसंख्यां न कारयेत् ॥
लाक्षाकुसितसिन्दूरं गोमयं च करीषकम् ।
विलोड्य गुडिकां कृत्वा जपसंख्यां तु कारयेत् ॥

(मन्त्रतन्त्रप्रकाशे)

तत्राङ्गुलिजपं कुर्वन् साङ्गुष्ठाङ्गुलिभिर्जपेत् ।
अङ्गुष्ठेन विना कर्म कृतं तन्निष्फलं भवेत् ॥

(मुण्डमालायाम्)

नित्यं जपं करे कुर्यान्न तु काम्यं कदा चन ।
काम्यमपि करे कुर्याद्यदि माला न विद्यते ॥

अथ मुद्राप्रकरणम् ।

तत्र मुद्रापदार्थ उक्तः (कुलार्णवे)

मुदं कुर्वन्ति देवानां मनांसि द्रावयन्ति च ।
तस्मान्मुद्रा इति ख्याता दर्शितव्याः कुलेश्वरि ॥

(मेरुतन्त्रेऽपि)

मुदं स्वरूपमालाभ्यां देहद्वारेण चात्मनः ।
या अर्पयन्त्ययत्नेन मुद्रास्ताः शक्तयो मताः ॥
मोदयन्ति ग्रहादिभ्यः पापौघं द्रावयन्ति च ।
मोदनं द्रावणं यस्मादतो मुद्राः प्रकीर्त्तिताः ॥

Prof. Madhav Prasad Lamichhane Collection, Kathmandu, Nepal

CC-0. In Public Domain. Digitization by eGangotri

(यामले)

मोदनात् सर्वदेवानां द्रावणात् पापसन्ततेः ।
तस्मान्मुद्रे यमाख्याता सर्वकर्मार्थसाधिनी ॥
अथ मुद्राः प्रवक्ष्यामि सर्वतन्त्रेषु गोपिताः ।
याभिर्विरचिताभिश्च मोदन्ते मन्त्रदेवताः ॥
अर्चयेज्जपकाले च ध्याने काम्ये च कर्मणि ।
स्नाने चावाहने शङ्खे प्रतिष्ठायां च रक्षणे ॥
नैवेद्ये च तथान्यत्र तत्तत्कल्पप्रकाशिते ।
स्थाने मुद्रा दर्शितव्याः स्वस्वलक्षणलक्षिताः ॥
आवाहनादिकामुद्रा नव साधारणा मताः ।
तथा षडङ्गमुद्राश्च सर्वमन्त्रेषु योजयेत् ॥
एकोनविंशतिर्मुद्रा विष्णोरुक्ता मनीषिभिः ॥
सङ्खचक्रगदापद्म वेणुश्रीवत्सकौस्तुभाः ॥
वनमाला तथा ज्ञानमुद्रा विल्वाह्वया तथा ।
गरुडाख्या तथा मुद्रा विष्णोः सन्तोषवर्धिनी ॥
नारसिंही च वाराही हयग्रीवी धनुस्तथा ।
बाणमुद्रा ततः पर्शुर्जगन्मोहनिका तथा ॥
काममुद्रा पराख्याता शिवस्य दश मुद्रिकाः ।
लिङ्गयोनित्रिशूलाख्या मलेष्टाभीमृगात्मिका ॥
खट्वाङ्गा च कपालाख्या डमरुः शिवतोषकः ।
सूर्यस्य चैव पद्माख्या सप्त मुद्रा गणेशितुः ॥
दन्तपाशाङ्कुशा विघ्नपर्शुलड्डुकसंज्ञकाः ।

Prof. Madhav Prasad Lamichhane Collection, Kathmandu, Nepal

CC-0. In Public Domain. Digitization by eGangotri

बीजपूराह्वया मुद्राः विज्ञेया विघ्नपार्चने ॥
पाशाङ्कुशवराभीतिखड्गचक्रधनुः शराः ।
मौशली मुद्रिका दौर्गी मुद्राः शक्तेः प्रियङ्कराः ॥
लक्ष्मीमुद्रार्चने लक्ष्मीवाग्वादिन्यास्तु पूजने ।
अक्षमाला तथा वीणा व्याख्या पुस्तकमुद्रिका ॥
सप्तजिह्वाह्वया मुद्रा विज्ञेया वह्निपूजने ।
मत्स्यमुद्रा च कूर्माख्या लेलिहा मुण्डसंज्ञका ॥
महायोनिरिति ख्याता सर्वसिद्धिसमृद्धिदा ।
शक्त्यर्चने महायोनिः श्यामादौ मुण्डमुद्रिका ॥
मत्स्यकूर्माख्य लेलिहाः सर्वसाधारणे मताः ।
दशेमा मुद्रिका ज्ञेयास्त्रिपुरायाः प्रपूजने ॥
संक्षोभद्रावणाकर्षवश्योन्मादमहाङ्कुशाः ।
खेचरी बीजयोन्याख्या त्रिखण्डा परिकीर्त्तिता ॥
कुम्भमुद्राभिषेके स्यात् पद्ममुद्रासने तथा ।
कालकर्णी प्रयोक्तव्या विघ्नप्रशमकर्मणि ॥
गालिनी च प्रयोक्तव्या जलशोधनकर्मणि ।
श्रीगोपालार्चने वेणुर्नृहरेर्नारसिंहिका ॥
वराहस्य च पूजायां वाराहाख्यां प्रदर्शयेत् ।
रामार्चने धनुर्बाणमुद्रे पर्शुस्तथार्चने ॥
पर्शुरामस्य विज्ञेया जगन्मोहनसंज्ञका ।
वासुदेवाह्वयाध्याने कुम्भमुद्रानुरक्षणे ॥
सर्वत्र प्रार्थने चैव प्रार्थनाख्यां प्रयोजयेत् ।

Prof. Madhav Prasad Lamichhane Collection, Kathmandu, Nepal

CC-0. In Public Domain. Digitization by eGangotri

उद्देशानुक्रमादासामुच्यन्ते लक्षणानि च ॥

आवाहनादिका मुद्रा मातृकान्यासमुद्राश्च प्रागुक्तास्तदन्या इहोच्यन्ते ।

तत्रैव ।

अङ्गुष्ठा ऋजवो हस्तशाखा
भवेन्मुद्रा हृदये शीर्षके च ।
अधोऽङ्गुष्ठा खलु मुष्टिः शिखायां
करद्वन्द्वाङ्गुलयो वर्मणि स्युः ॥
नाराचमुष्टिर्धृतवाहुयुग्म-
काङ्गुष्ठतर्जन्युदितो ध्वनिस्तु ।
विष्वग्विभक्तः कथितास्तु मुद्रा
यत्राक्षिणी तर्जनीमध्यमे स्तः ॥
नेत्रत्रयं तत्र भवेदनामा
षडङ्गमुद्राः कथिता यथावत् ।

वैष्णवीनां तु मुद्राणां कथ्यन्ते लक्षणान्यथः ।
वामाङ्गुष्ठं तु संगृह्य दक्षिणेन तु मुष्टिना ॥
कृत्वोत्तानं ततो मुष्टिमङ्गुष्ठं तु प्रसारयेत् ।
वामाङ्गुल्यस्तथाश्लिष्टाः संयुक्ताः संप्रसारिताः ॥
दक्षिणाङ्गुष्ठसंस्पृष्टा मुद्रैषा शङ्खसंज्ञिका ।
हस्तौ तु संमुखौ कृत्वा संलग्नौ सुप्रसारितौ ॥
कनिष्ठाङ्गुष्ठकौ लग्नौ मुद्रैषा चक्रसंज्ञका ।
अन्योन्याभिमुखौ हस्तौ कृत्वा तु ग्रथिताङ्गुली ॥

Prof. Madhav Prasad Lamichhane Collection, Kathmandu, Nepal

CC-0. In Public Domain. Digitization by eGangotri

अङ्गुल्यौ मध्यमे भूयः संलग्ने सुप्रसारिते ।
गदा मुद्रेयमाख्याता विष्णोः सन्तोषवर्धिनी ॥
हस्तौ तु संमुखौ कृत्वा संनतावुन्नताङ्गुली ।
तलान्तर्मिलिताङ्गुष्ठौ कृत्वैषा पद्ममुद्रिका ॥
ओष्ठे वामकराङ्गुष्ठौ लग्नस्तस्य कनिष्ठिका ।
दक्षिणाङ्गुष्ठसंयोगात् कनिष्ठा सुप्रसारिता ॥
तर्जनीमध्यमानामाः किंचित् संकोच्य चालिताः ।
वेणुमुद्रा भवेदेषा सुगुप्ता प्रेयसी हरेः ॥
अन्योन्यस्पृष्टकरयोर्मध्यमानाभिकाङ्गुलीः ।
अङ्गुष्ठेन तु बध्नीयात् कनिष्ठामूलसंस्थिते ॥
तर्जन्यौ कारयेदेषा मुद्रा श्रीवत्ससंज्ञका ।
अनामापृष्ठसंलग्नां दक्षिणस्य कनिष्ठिकाम् ॥
कनिष्ठयान्यया बद्धा तर्जन्या दक्षया तथा ।
वामानामां च बध्नीयाद्दक्षिणाङ्गुष्ठमूलके ॥
अङ्गुष्ठमध्यमे वामे संयोज्य सरलाः पराः ।
चतस्रोऽप्यग्रसंलग्ना मुद्रा कौस्तुभसंज्ञका ॥
स्पृशेत् कण्ठादिपादान्तं तर्जन्यङ्गुष्ठया तथा ।
करद्वयेन माला चेन्मुद्रेयं वनमालिका ॥
तर्जन्यङ्गुष्ठकौ शक्तावग्रतो हृदि विन्यसेत् ।
वामहस्ताम्बुजं वामजानुं मूर्ध्नि प्रविन्यसेत् ॥
ज्ञानमुद्रा भवेदेषा रामचन्द्रस्य प्रेयसी ।

Prof. Madhav Prasad Lamichhane Collection, Kathmandu, Nepal

CC-0. In Public Domain. Digitization by eGangotri

अङ्गुष्ठं वाममुदण्डितमितरकराङ्गुष्ठकेनाथ बद्ध्वा-
तस्याग्रं पीडयित्वाङ्गुलिभिरपि च ता वामहस्ताङ्गुलिभिः ।
बद्ध्वा गाढं हृदि स्थापयतु विमलधीर्व्याहरन्मारबीजं
बिल्वाख्या मुद्रिकैषा स्फुटमिह कथिता गोपनीया विधिज्ञैः ॥

हस्तौ तु विमुखौ कृत्वा ग्रन्थयित्वा कनिष्ठिके ।
मिथस्तर्जनिके श्लिष्टे श्लिष्टावङ्गुष्ठकौ तथा ॥
मध्यमे नामिके द्वे तु द्वौ पक्षाविव चालयेत् ।
एषा गरुडमुद्राख्या विष्णोः सन्तोष वर्धिनी ॥
जानुमध्ये करौ कृत्वा चिबुकोष्ठौ समावृतौ ।
हस्तौ च भूमिसंलग्नौ कम्पमानः पुनः पुनः ॥
मुखं विवृत्तकं कुर्याल्लेलिहानश्च जिह्विकाम् ।
नारसिंही भवेदेषा मुद्रा तत्प्रीतिवर्धिनी ॥
अङ्गुष्ठाभ्यां च करयोरथाक्रम्य कनिष्ठिके ।
अधोमुखीभिः सर्वाभिर्मुद्रेयं नृहरेर्मता ॥
देवोपरि करं वामं कृत्वोत्तानमधः सुधीः ।
नामयेदिति संप्रोक्ता मुद्रा वाराहसंज्ञिका ॥
दक्षहस्तं चोर्ध्वमुखं वामहस्तमधोमुखम् ।
अङ्गुल्यग्रं तु संयुक्तं मुद्रा वाराहसंज्ञिका ॥
वामहस्ततले दत्त्वा अङ्गुलीस्तास्त्वधोमुखीः ।
संरोप्य मध्यमां तासामुन्नाम्याधो विकुञ्चयेत् ॥
हयग्रीवप्रिया मुद्रा तन्मूर्त्तेरनुकारिणी ।
वामस्य मध्यमाग्रं तु तर्जन्यग्रेण योजयेत् ॥

Prof. Madhav Prasad Lamichhane Collection, Kathmandu, Nepal

CC-0. In Public Domain. Digitization by eGangotri

अनामिकां कनिष्ठां च तस्याङ्गुष्ठेन पीडयेत् ।
दर्शयेद्वामके स्कन्दे धनुर्मुद्रेयमीरिता ॥
दत्तमुष्टिस्थतर्जन्या दीर्घया बाणमुद्रिका ।

यद्वा (ज्ञानार्णवे)

यथा हस्तगतं चापं तथा हस्तं प्रिये कुरु ।
चापमुद्रेयमाख्याता वामहस्ते त्ववस्थिता ॥
कल्पद्रुमा धनुर्मुद्रा यशः कीर्तिविवर्धिनी ।
यथा हस्तगतो बाणस्तथा हस्तं कुरु प्रिये ॥
बाणमुद्रेयमाख्याता रिपुवर्गनिकृन्तिनी ।
तले तलं तु करयोस्तिर्यक् संयोज्य चाङ्गुलीः ॥
संहताः प्रसृताः कुर्यान्मुद्रा परशुसंज्ञका ।
ऊर्ध्वस्थाङ्गुष्ठमुष्टी द्वे मुद्रा त्रैलोक्यमोहिनी ॥
हस्तौ तु संपुटीकृत्वा प्रसृताङ्गुलिकौ तथा ।
तर्जन्यौ मध्यमापृष्ठे अङ्गुष्ठौ मध्यमास्थितौ ॥
काममुद्रेयमुदिता सर्वदेवप्रियङ्करी ।
महादेवप्रियाणां च कथ्यन्ते लक्षणान्यथ ॥
उच्छ्रितं दक्षिणाङ्गुष्ठं वामाङ्गुष्ठेन बन्धयेत् ।
वामाङ्गुलीभिर्दक्षाभिरङ्गुलीभिश्च बन्धयेत् ॥
लिङ्गमुद्रेयमाख्याता शिवसान्निध्यकारिणी ।
मिथः कनिष्ठिके बद्ध्वा तर्जनीभ्यामनामिके ॥
अनामिकोर्ध्वसंश्लिष्टदीर्घमध्यमयोरधः ।
अङ्गुष्ठाग्रद्वयं न्यस्य योनिमुद्रेयमीरिता ॥

Prof. Madhav Prasad Lamichhane Collection, Kathmandu, Nepal

CC-0. In Public Domain. Digitization by eGangotri

अङ्गुष्ठेन कनिष्ठां तु बद्ध्वा श्लिष्टाङ्गुलित्रयम् ।
प्रसारयेत् त्रिशूलाख्या मुद्रैषा परिकीर्त्तिता ॥
अङ्गुष्ठतर्जन्यग्रे तु ग्रन्थयित्वाङ्गुलित्रयम् ।
प्रसारयेदक्षमाला मुद्रेयं परिकीर्त्तिता ॥
अधः स्थितो दक्षहस्त प्रसृतावरमुद्रिका ।
ऊर्ध्वीकृतो वामहस्तः प्रसृतोभयमुद्रिका ॥
मिलितानामिकाङ्गुष्ठं मध्यमाग्रे नियोजयेत् ।
श्लिष्टाङ्गुल्यश्रिते कुर्यान्मृगमुद्रेयमीरिता ॥
पञ्चाङ्गुल्यो दक्षिणास्तु मिलिता ह्यूर्ध्वमुन्नताः ।
खट्वाङ्गमुद्रा विख्याता शिवस्याति प्रियामता ॥
पात्रवद्वामहस्तं च कृत्वाङ्के वामके तथा ।
निधायोच्छ्रितवत् कुर्यान्मुद्रा कापालिकी मता ॥
मुष्टिं च शिथिलां बद्ध्वा ईषदुच्छ्रितमध्यमाम् ।
दक्षिणामूर्ध्वमुन्नम्य कर्णदेशे प्रचारयेत् ॥
एषा डमरुमुद्राख्या सर्वविघ्नविनाशिनी ।
ततो गणेशमुद्राणांमुच्यन्ते लक्षणान्यथ ॥
उत्तानोर्ध्वमुखी मध्या सरला बद्धमुष्टिका ।
दन्तमुद्रा समाख्याता सर्वागमविशारदैः ॥
वाममुष्टिस्थतर्जन्या दक्षमुष्टिस्थतर्जनीम् ।
संयोज्याङ्गुष्ठकाग्रे तु तर्जन्यग्रे स्वके क्षिपेत् ॥
एषा पाशह्वया मुद्रा विद्वद्भिः परिकीर्त्तिता ।
ऋज्वी च मध्यमां कृत्वा तर्जनीं मध्यपर्वणि ॥

Prof. Madhav Prasad Lamichhane Collection, Kathmandu, Nepal

CC-0. In Public Domain. Digitization by eGangotri

संयोज्याकुञ्चयेत् किंचिन्मुद्रै षाङ्कुशसंज्ञिका ।
तर्जनीमध्यमानामाकनिष्ठाङ्गुष्ठमुष्टिका ॥
अधोमुखी दीर्घरूपा मध्यमा विघ्नमुद्रिका ।
पर्शुमुद्रा निगदिता प्रसिद्धा लड्डुमुद्रिका ॥
बीजपूराह्वया मुद्रा प्रसिद्धत्वादुपेक्षिता ।
शाक्तेयानां च मुद्राणां कथ्यन्ते लक्षणान्यथ ॥
पाशाङ्कुशवराभीतिधनुर्बाणाः समीरिताः ।
कनिष्ठानामिके बद्ध्वा स्वाङ्गुष्ठेनैव दक्षतः ॥
श्लिष्टाङ्गुली तु प्रसृते संसृष्टे खड्गमुद्रिका ।
वामहस्तं तथा तिर्यक् कृत्वा चैव प्रसार्य च ॥
आकुञ्चिताङ्गुलिं कुर्याच्चर्ममुद्रेयमीरिता ।
मुष्टिं कृत्वा तु हस्ताभ्यां वामस्योपरि दक्षिणाम् ॥
कुर्यान्मुसलमुद्रेयं सर्वविघ्नविनाशिनी ।
कृत्वा शिरसि संयोज्य दुर्गामुद्रेयमीरिता ॥
चक्रमुद्रां तथा बद्ध्वा मध्यमे द्वे प्रसार्य च ।
कनिष्ठिके तथाऽऽनीय तदग्रेऽङ्गुष्ठकौ क्षिपेत् ॥
लक्ष्मीमुद्रा परा ह्येषा सर्वसंपत्प्रदायिनी ।
वीणावादनबद्धस्तौ कृत्वा संचालयेच्छिरः ॥
वीणामुद्रेयमाख्याता सरस्वत्याः प्रियङ्करी ।
वाममुष्टिं स्वाभिमुखीं कृत्वा पुस्तकमुद्रिका ॥
दक्षिणाङ्गुष्ठतर्जन्योरग्रलग्ने पदाङ्गुलीः ।
प्रसार्य संहितोत्ताना एषा व्याख्यानमुद्रिका ॥

Prof. Madhav Prasad Lamichhane Collection, Kathmandu, Nepal

CC-0. In Public Domain. Digitization by eGangotri

श्रीरामस्य सरस्वत्या अत्यन्तं प्रेयसी मता ।
मणिबन्धस्थितौ कृत्वा प्रसृताङ्गुलिकौ करौ ॥
कनिष्ठाङ्गुष्ठयुगले मिलितां तु प्रसारयेत् ।
सप्तजिह्वाख्यमुद्रेयं वैश्वानरप्रियङ्करी ॥
कनिष्ठाङ्गुष्ठकौ शक्तौ करयोरितरेतरम् ।
तर्जनीमध्यमानामाः संहता भुग्नवर्जिताः ॥
मुद्रैषा गालिनी प्रोक्ता शङ्खस्योपरि चालिता ।
दक्षाङ्गुष्ठं पराङ्गुष्ठे क्षिप्त्वा हस्तद्वयेन तु ॥
सावकाशात्मकां मुष्टिं कुर्यात् सा कुम्भमुद्रिका ।
मुष्ट्योरूर्ध्वकृताङ्गुष्ठौ तर्जन्यग्रे तु विन्यसेत् ॥
सर्वरक्षाकरी ह्येषा कुम्भमुद्रेयमीरिता ।
प्रसृताङ्गुलिकौ हस्तौ मिथः श्लिष्टौ तु संमुखौ ॥
कुर्यात् स्वहृदये सेयं मुद्रा प्रार्थनसंज्ञिका ।
अञ्जल्यञ्जलिमुद्रा स्याद्वासुदेवाभिधा च सा ॥
अङ्गुष्ठावुन्नतौ कृत्वा मुष्ट्योः संलग्नयोर्द्वयोः ।
तावेवाभिमुखौ कुर्यान्मुद्रा सा कालकर्णिका ॥
दक्षिणा निविडा मुष्टिर्नासिकार्पिततर्जनी ।
मुद्रा विस्मयसंज्ञा स्याद्विस्मयावेशकारिणी ॥
मुष्टिरूर्ध्वीकृताङ्गुष्ठा दक्षिणा नादमुद्रिका ।
तर्जन्यङ्गुष्ठसंयोगादग्रतो विन्दुमुद्रिका ॥
अधोमुखे वामहस्ते ऊर्ध्वास्यं दक्षहस्तकम् ।
क्षिप्त्वाङ्गुलीरङ्गुलीभिः संग्रन्थ्य परिवर्त्तयेत् ॥

Prof. Madhav Prasad Lamichhane Collection, Kathmandu, Nepal

CC-0. In Public Domain. Digitization by eGangotri

एषा संहारमुद्रा स्याद्विसर्जनविधौ स्मृता ।
दक्षपाणिपृष्ठदेशे वामपाणितलं स्पृशेत् ॥
अङ्गुष्ठौ चालयेत् सम्यग्मुद्रेयं मत्स्यरूपिणी ।
वामहस्तस्य तर्जन्या दक्षिणस्य कनिष्ठिकाम् ॥
तस्य दक्षिणतर्जन्यां दक्षिणस्य कनिष्ठिकाम् ।
तथा दक्षिणतर्जन्यां वामाङ्गुष्ठं नियोजयेत् ॥
उन्नतं दक्षिणाङ्गुष्ठं वामस्य मध्यमादिका ।
अङ्गुलीर्योजयेत् पृष्टे दक्षिणस्य करस्य च ॥
वामस्य पितृतीर्थेन मध्यमानामिके तथा ।
अधोमुखे च ते कुर्याद्दक्षिणस्य करस्य च ॥
कूर्मपृष्ठसमं कुर्याद्दक्षपाणिं च सर्वतः ।
कूर्ममुद्रेयमाख्याता देवताध्यानकर्मणि ॥

पृष्ठे क्रोडे ।

अन्तराङ्गुष्ठमुष्टिं तु कृत्वा वामकरस्य च ।
मध्यमाग्रं तु दक्षस्य तथालम्ब्य प्रयत्नतः ॥
मध्यमेनाथ तर्जन्या अङ्गुष्ठाग्रे तु योजयेत् ।
दक्षिणां योजयेत् पाणिं वामपृष्टौ तु साधकः ॥
दर्शयेद्दक्षिणे भागे मुण्डमुद्रेयमुच्यते ।
तर्जनीमध्यमानामाः समं कुर्यादधोमुखम् ॥
अनामायां क्षिपेद्वृद्ध्वामृज्वीं कृत्वा कनिष्ठिकाम् ।
लेलिहा नाममुद्रेयं जीवन्यासे प्रकीर्त्तिता ॥
तर्जन्यनामिकामध्ये कनिष्ठाक्रमयोगतः ।

Prof. Madhav Prasad Lamichhane Collection, Kathmandu, Nepal

CC-0. In Public Domain. Digitization by eGangotri

करयोर्योजयेच्चैव कनिष्ठामूलदेवताम् ॥
अङ्गुष्ठाग्रं तु निःक्षिप्य महायोनिः प्रकीर्त्तिता ।
वामकेश्वरतन्त्रोक्ताः प्रकाश्यन्तेऽत्र मुद्रिकाः ॥
शृणु देवि प्रवक्ष्यामि मुद्राः सर्वार्थसिद्धिदाः ।
याभिर्विराचिताभिस्तु सान्निध्यं त्रैपुरं भवेत् ॥
परिवृत्य करौ स्पृष्टावङ्गुष्ठौ कारयेत् समौ ।
अनामान्तर्गते कृत्वा तर्जन्यौ कुटिलाकृती ॥
कनिष्ठिके नियुञ्जीत निजस्थाने महेश्वरी ।
त्रिखण्डेयं समाख्याता त्रिपुराध्यानकर्मणि ॥
मध्यमामध्यगे कृत्वा कनिष्ठाङ्गुष्ठरोधिते ।
तर्जन्यौ दण्डवत् कृत्वा मध्यमोपर्यनामिके ॥
एषा च प्रथमा मुद्रा सर्वसंक्षोभकारिणी ।
एतस्या एव मुद्राया मध्यमे सरले यथा ॥
क्रियते परमेशानि सर्वविद्राविणी तथा ।
मध्यमातर्जनीभ्यां च कनिष्ठानामिके समे ॥
अङ्कुशाकारमुद्राभ्यां मध्यमे परमेश्वरि ।
अङ्गुष्ठं तु नियुञ्जीत कनिष्ठानामिकोपरि ॥
इयमाकर्षणी मुद्रा त्रैलोक्याकर्षणी परा ।
पुटाकारौ करौ कृत्वा तर्जन्यावङ्कुशाकृती ॥
परिवर्त्त्य क्रमेणैव मध्यमे तदधोगते ।
क्रमेण देवि तेनैव कनिष्ठानामिकादयः ॥
संयोज्या निबिडाः सर्वा अङ्गुष्ठावग्रदेशतः ।

Prof. Madhav Prasad Lamichhane Collection, Kathmandu, Nepal

CC-0. In Public Domain. Digitization by eGangotri

मुद्रेयं परमेशानि सर्ववश्यकरी मता ॥
संमुखौ तु करौ कृत्वा मध्यमामध्यगेऽन्त्यजे ।
अनामिके तु सरले तद्बहिस्तर्जनीद्वयम् ॥
दण्डाकारौ ततोऽङ्गुष्ठौ मध्यमानखदेशगौ ।
मुद्रैषोन्मादिनी नाम क्लेदिनी सर्वयोषिताम् ॥
अस्यास्त्वनामिका युग्ममधः कृत्वाङ्कुशाकृती ।
तर्जन्यावपि तेनैव क्रमेण विनियोजयेत् ॥
इयं महाङ्कुशा मुद्रा सर्वकामार्थसाधिनी ।
सव्यं दक्षिणदेशे तु सव्यदेशे तु दक्षिणम् ॥
बाहुं कृत्वा महादेवि हस्तौ संपरिवर्त्य च ।
कनिष्ठानामिके देवि मुक्त्वा ते तु क्रमेण तु ॥
तर्जनीभ्यां समाक्रान्ते सर्वोर्ध्वमपि मध्यमे ।
अङ्गुष्ठौ च महेशानि सरलावपि कारयेत् ॥
इयं सा खेचरीनाम्ना पार्थिवस्थानयोजिता ।
परिवर्त्य करौ स्पृष्टावर्धचन्द्राकृती प्रिये ॥
तर्जन्यङ्गुष्ठयुगलं युगपत् कारयेत् ततः ।
अधः कनिष्ठावष्टब्धे मध्यमे विनियोजयेत् ॥
तथैव कुटिले योज्ये सर्वाधस्तादनामिके ।
बीजमुद्रेयमचिरान् सर्वसिद्धिप्रवर्धिनी ॥
मध्यमे कुटिले कृत्वा तर्जन्युपरिसंस्थिते ।
अनामिके मध्यगते तथैव हि कनिष्ठिके ॥
सर्वा एकत्र संयोज्य अङ्गुष्ठपरिपीडिताः ।

Prof. Madhav Prasad Lamichhane Collection, Kathmandu, Nepal

CC-0. In Public Domain. Digitization by eGangotri

एषा तु प्रथमा मुद्रा योनिमुद्रेति संज्ञिता ॥
एता मुद्रा महेशानि त्रिपुराया मयोदिताः ।
पूजाकाले प्रयोक्तव्या यथानुक्रमयोगतः ॥
बद्ध्वा तु योनिमुद्रां वै मध्यमे कुटिले कुरु ।
अङ्गुष्ठेन तदग्रे तु मुद्रेयं भूतिनी मता ॥
वामहस्तेन मुष्टिं तु बद्ध्वा कर्णप्रदेशके ।
तर्जनीं सरलां कृत्वा भ्रामयेन्मनुवित्तमः ॥
सौभाग्यदण्डिनी मुद्रा न्यासकालेऽपि सूचिता ।
अन्तरङ्गुष्ठमुष्ट्या तु निबद्ध्य तर्जनीमिमाम् ॥
रिपुजिह्वाग्रहा मुद्रा न्यासकाले च सूचिता ।
मध्यमानामिकाङ्गुष्ठाः संलग्नाग्रा अधोमुखाः ॥
अन्याप्रसारिताङ्गुल्यो गोमुखी सा प्रकीर्त्तिता ।
त्यक्तप्रदेशिनी मुष्ठी सूची मुद्रेति कीर्त्तिता ॥
रक्षा मुद्रेति सैवोक्ता समन्ताद्भ्रमणं यदि ।
द्वौ करौ स्पृष्टसंलग्नौ भ्रामयेद्ग्रन्थिताङ्गुली ॥
छोटिकेति समाख्याता प्रणामे तां प्रदर्शयेत् ।
अङ्गुष्ठो भैरवस्थानं चण्डिकायास्त्वनामिका ॥
अतस्ताभ्यां तर्पणीयं यत एतत् तयोः प्रियम् ।
अङ्गुष्ठानामिकायोगाद्वामहस्तस्य पार्वति ॥
तत्त्वमुद्रा समाख्याता तर्पणे तां नियोजयेत् ।

(यामले)

अङ्गुष्ठानामिकाभ्यां तु दक्षहस्तेन तर्पयेत् ।

Prof. Madhav Prasad Lamichhane Collection, Kathmandu, Nepal

CC-0. In Public Domain. Digitization by eGangotri

(समयाचारे)

अङ्गुष्ठतर्जनीमध्ये शुद्धिं संगृह्य वामतः ।
वामेन दक्षिणेनापि देवीं सन्तर्पयेत् सुधीः ॥

एतद्वचनत्रयं च मार्गभेदेन व्यवस्थापनीयम् ।

तत्त्वं तर्पणमात्रं तु वामहस्तेन दक्षिणे ।
दक्षहस्तेन वामेऽपि विशेषः परिकीर्त्तितः ॥
दक्षवामक्रियायुक्तः कौलश्चोभयमिश्रितः ।

इति प्राग्लिखितप्रामाणाद्दक्षिणमार्गिणां दक्षहस्तेन पूजनं वामहस्तेन तर्पणम् । वाममार्गिणां वामहस्तेन पूजनं दक्षहस्तेन तर्पणम् । कौलिकानां तु देवतर्पणे करयोरैच्छिको विकल्प इति विवेकात् । तर्पणे च कामन्तभेदेनाङ्गुलिभेद उक्तस्तन्त्रान्तरे ।

अङ्गुष्ठानामिकाभ्यां तु वश्यकर्मणि तर्पयेत् ।
अङ्गुष्ठमध्यमाभ्यां तु तर्पयेच्छान्तिकर्मणि ॥
तर्जन्यङ्गुष्ठयोगेन तर्पयेदभिचारिके ।
कनिष्ठाङ्गुष्ठयोगेन स्तम्भने तर्पयेत् प्रिये ॥

(तन्त्रान्तरे)

मिथः पृष्ठार्पितौ हस्तावन्योन्यग्रथिताङ्गुली ।
कृत्वा बद्ध्वा परावृत्य नत्वा सा स्यात् क्षमापिनी ॥

(भैरवतन्त्रे)

योनिश्च भूतिनी चैव बीजाख्या दैत्यधूपिनी ।
लेलिहानेति संप्राप्ताः पञ्चमुद्राः प्रकीर्त्तिताः ॥

Prof. Madhav Prasad Lamichhane Collection, Kathmandu, Nepal

CC-0. In Public Domain. Digitization by eGangotri

आधास्तिस्र प्रागुक्ताः । अन्त्ययोर्लक्षणे तु तत्रैव ।

परिवर्त्य करौ कृत्वा कनिष्ठाकृष्टमध्यमाम् ।

अनाभयोर्युगं चाधस्तर्जनीयुगलं पृथक् ॥

अन्योन्यं निविडं बद्ध्वा अङ्गुष्ठाग्रे अनामिकाः ।

दैत्यानां धूमकेत्वाख्या मुद्रैषा कथिता प्रिये ॥

वक्त्रं विस्फारितं कृत्वाऽप्यधोजिह्वां च चालयेत् ।

पार्श्वस्थमुष्टियुगलं लेलिहानेति कीर्त्तिता ॥

इति मुद्राप्रकरणम् ।

अथ नियमाः ।

(कुलार्णवे)

नियमव्यतिरेकेण यद्यत् कर्म करोति यः ।

किं चिदप्यस्य न फलं सिद्ध्यत्यक्रमदोषतः ॥

न्यूनातिरिक्तकर्माणि न फलन्ति कदा चन ।

यथाविधि कृतानीह तत्कर्माणि फलन्ति हि ॥

तद्विधानकृतं कर्म जपहोमार्चनादिकम् ।

देवताप्रीतिदं भूयाद्भुक्तिमुक्तिफलप्रदम् ॥

(यामले)

ब्राम्हे मुहूर्त्ते चोत्थाय संस्मृत्य गुरुपादुकाम् ।

प्रातः कृत्यं विधायाथ कृत्वा शौचादिकं ततः ॥

दन्तान् प्रधाव्य तीर्थादौ गत्वा स्नानं समाचरेत् ।

सन्ध्यामुपास्य विधिवद्देवर्षिपितृतर्पणम् ॥

समाप्य दत्वा दानानि मौनी जपगृहं व्रजेत् ।

Prof. Madhav Prasad Lamichhane Collection, Kathmandu, Nepal

CC-0. In Public Domain. Digitization by eGangotri

नित्यार्चनं ततः कृत्वा नित्यहोमं विधाय च ॥
कृत्वा नैमित्तिकीं पूजां विधिवज्जपमाचरेत् ।

तथा ।

एवं कृत्वा साधकेन्द्राः सिद्ध्यन्ति देवतार्चनात्[१] ।

(स्वतन्त्रतन्त्रे)

नित्यनैमित्तिकं काम्यं सापेक्षं पूर्वपूर्वतः ।
अन्यथा तु भवेद्व्यर्थं कुर्यादावश्यकं ततः ॥

तन्त्रान्तरे—

त्रिसन्ध्यमर्चयेद्देवं भक्तिं कृत्वा विधानतः ।

(पुरश्चरणचन्द्रिकायाम्)

संपूज्यैवं जपं कुर्यान्न मन्त्रं केवलं जपेत् ।

गौतम ।

शक्त्या त्रिषवणं[२] स्नानमथ वा द्वे सकृच्च वा ।
त्रिसन्ध्यं प्रजपेन्मन्त्रं पूजनं तत्समं भवेत् ॥
एकदा वा भवेत् पूजा न जपेत् पूजनं विना ।
जपान्ते च भवेत् पूजा पूजान्ते वा जपेन्मनुम् ॥

अन्यत्रापि ।

मन्त्रं साधयमानस्तु त्रिसन्ध्यं देवमर्चयेत् ।
द्विसन्ध्यमेकसन्ध्यं वा न मन्त्रं केवलं जपेत् ॥

---

[१] एवं कुर्यात् साधकेन्द्रस्त्रिसन्ध्यं देवतार्चनम् इति पाठान्तरम् ।

[२] त्रैकालिकम् ।

Prof. Madhav Prasad Lamichhane Collection, Kathmandu, Nepal

CC-0. In Public Domain. Digitization by eGangotri

(मुण्डमालायाम्)

यदि पूजाद्यसक्तः स्याद्द्रव्याभावेन सुन्दरि ।
केवलं जपमात्रेण पुरश्चर्या विधीयते ॥

स्त्रीणां विशेषमाह (यामले)

नियमः पुरुषे ज्ञेयो न योषित्सु कदा चन ।

(वीरतन्त्रे)

न न्यासो योषितां चात्र न ध्यानं न च पूजनम् ।
केवलं जपमात्रेण मन्त्राः सिद्ध्यन्ति योषिताम् ॥

(चन्द्रिकायाम्)

देवी चित्तगता कार्या कार्यं च हृदयं स्थिरम् ।
मन्त्रजपान्नपानीयैः कुर्यात् पानादिभोजनम् ॥
नित्यं नैमित्तिकं कुर्यात् सङ्गमं साधुभिः सह ।
स्नायात् तु पञ्चगव्येन केवलामलकेन वा ॥
आज्येन दध्ना क्षीरेण तिलकल्केन वा कृतम् ।
पुरश्चर्याविधौ तद्वत् स्नानं कुर्याद्विशुद्धये ॥
अस्नातस्य फलं नास्ति न चातर्पयतः पितृन् ।

(कुम्भसम्भवः)

गुरुदेवात्ममन्त्राणामैकभावेन चिन्तनम् ।

(योगिनीहृदये)

शयीत कुशशय्यायां शुचिवस्त्रधरः सदा ।
प्रत्यहं क्षालयेच्छय्यामेकाकी निर्भयः स्वपेत् ॥

Prof. Madhav Prasad Lamichhane Collection, Kathmandu, Nepal

CC-0. In Public Domain. Digitization by eGangotri

(कुलार्णवे)

भूशय्या ब्रह्मचर्यं च मौनमाचार्यसेवनम् ।
नित्यपूजा नित्यदानं देवतास्तुतिकीर्त्तनम् ॥
नैमित्तिकार्चनं चैव विश्वासो गुरुदेवयोः ।
जपनिष्ठा द्वादशैते धर्माः स्युर्मन्त्रसिद्धिदाः ॥

तन्त्रान्तरे—

मनः संहरणं शौचं मौनं मन्त्रार्थ चिन्तनम् ।
अव्ययत्व[१] मनिर्वेदो जपसम्पत्ति कारकम् ॥

(मेरुतन्त्रे)

मनोनिरोधो मन्त्रार्थचिन्तनं नित्यकर्म च ।
नैमित्तिकं शौचमौने वालस्य दमनं तथा ॥
भूमिशय्या त्रिषवणं स्नानं प्रत्याह्निकार्चनम् ।
नित्यदानं गुरोः पादपूजाहारनियन्त्रणा ॥
स्नानं च पञ्चगव्येन पवित्रकरधारणम् ।
त्रिसन्ध्यावन्दनं पञ्च यज्ञास्तर्पणकं तथा ॥

(यामले)

एवमुक्तविधानेन विलम्बं त्वरितं विना ।
उक्तसंख्यं जपं कुर्यात् पुरश्चरणसिद्धये ॥
देवतागुरुमन्त्राणामैक्यं संभावयन् धिया ।
जपेदेकमनाः प्रातः कालान्मध्यन्दिनावधि ॥
यत्संङ्ख्यया समारब्धं तत्कर्त्तव्यमहर्निशम् ।

---

[१] अव्यग्रत्वम् इति पाठान्तरम् ।

Prof. Madhav Prasad Lamichhane Collection, Kathmandu, Nepal

CC-0. In Public Domain. Digitization by eGangotri

यदि न्यूनाधिकं कुर्याद्व्रतभ्रष्टो भवेन्नरः ॥

मध्यन्दिनावधीत्यवधिमात्रबोधकं न तु नियमपरम्। अन्यथा मध्याह्नकाले कदाचिज्जपसंङ्ख्याया अपूर्त्तौ नियम भङ्गः स्यादिति तन्त्रसारकृतः ।

(सिद्धान्तसारे)

वशीकृतेन्द्रियग्रामो भक्तियुक्तः प्रसन्नधीः ।
अधः शायी ब्रह्मचारी निशाशी प्रजपेन्मनुम् ॥

अथ वर्ज्यानि ।

आलस्यं जृम्भणं निद्रां क्षुतं निष्ठीवनं भयम् ।
नीचसंस्पर्शनं कोपं जपकाले विवर्जयेत् ॥

(मेरुतन्त्रे)

त्यजेद्विंशतिकर्माणि सिद्धिविघ्नकराणि च ।
लोभं क्रोधं च मात्सर्यं कामं द्वेषं च ताडनम् ॥
दम्भमुच्चाटनाभ्यङ्गाप्रियामिथ्यावचस्तथा ।
गीतं वाद्यं मधुच्छायां विभीतककरञ्जयोः ॥
मासं प्रतिग्रहं मान्यं ताम्बूलं पापिभाषणम् ।
एतानि वर्जयेद्विद्वान्... ... ... इति ॥

(कुलार्णवे)

स्त्रीशूद्रपतितव्रात्यनास्तिकोच्छिष्टभाषणम् ।
असत्यभाषणं जिह्मभाषणं परिवर्जयेत् ॥
सत्येनापि न भाषेत जपहोमार्चनादिषु ।
अन्यथानुष्ठितं सर्वं भवत्येव निरर्थकम् ॥

Prof. Madhav Prasad Lamichhane Collection, Kathmandu, Nepal

CC-0. In Public Domain. Digitization by eGangotri

नैरन्तर्यविधिः प्रोक्तो न दिनं व्यतिलङ्घयेत् ।
दिवसातिक्रमात् पुंसां मन्त्रसिद्धिर्भवेन्न हि ।

(पुरश्चरणचन्द्रिकायाम्)

त्यजेदुष्णोदकस्नानमनिवेदितभोजनम् ।

(तन्त्रान्तरे)

भोजनं कांस्यपात्रे च दिवाभोजनमेव च ।

(योगिनीतन्त्रे)

कौटिल्यं क्षीरमभ्यङ्गमनिवेदितभोजनम् ।
असंकल्पितकृत्यं तु वर्जयेन्मर्दनादिकम् ॥

(पुरश्चरणचन्द्रिकायाम्)

वर्जयेद्गीतवाद्यादि श्रवणं नृत्यदर्शनम् ।
अभ्यङ्गं गन्धलेपं च पुष्पधारणमेव च ॥
मैथुनं तत्कथालापं तद्गोष्ठीं परिवर्जयेत् ।
अस्नातांश्च द्विजान् शूद्रान् स्त्रियो नैव स्पृशेत् तथा ॥
प्राणिहिंसां न कुर्वीत पुरश्चरणकृद्द्विजः ।
गोशुश्रूशादिकं तत्तत्कल्पोक्तं विधिवच्चरेत् ॥
विहाय वह्निं न हि वस्तु किंचिद् —
ग्राह्यं परेभ्यः सति संभवे च ।
असंभवे तीर्थबहिर्विशुद्धात्
पर्वातिरिक्ते प्रतिगृह्य जप्यात् ॥
तत्रासमुत्थानुदिनं विशुद्धा —
याचेत यावद्दिनमात्रभक्ष्यम् ।

Prof. Madhav Prasad Lamichhane Collection, Kathmandu, Nepal

CC-0. In Public Domain. Digitization by eGangotri

गृह्णाति रागादधिकं न सिद्धिः
प्रजायते कल्पशतैरमुष्य ॥

अत्र तिलतैलाभ्यङ्गस्तु गृहस्थानां न निषिद्धः ।
(मेरुतन्त्रे)

तिलतैलं मन्त्रपूतं पावनं देवदुर्लभम् ।
मर्दयित्वा गृहस्थेन स्नानं कार्यं हि सर्वदा ।

इति वचनात् । ऋतुकाले निजस्त्रीसंभोगोऽपि न निसिद्धः ।
(गौतमीयतन्त्रे)

ऋतुकालं विना मन्त्री न स्वस्त्रियमपि स्पृशेत् ।

(यामले)

अपवित्रकरो नग्नः शिरसि प्रावृतोऽपि वा ।
प्रलपन् प्रजपेद्यावत् तावन्निष्फलमुच्यते ॥
विड्मूत्रोत्सर्गशङ्कादियुक्तः कर्म करोति यः ।
जपार्चनादिकं सर्वमपवित्रकरं प्रिये ॥
मलिनाम्बरकेशादिमुखदौर्गन्ध्यसंयुतः ।
यो जपेत् तं दहत्याशु देवता गुप्तिसंस्थिता ॥

तथा ।

नैकवासा जपेन्मन्त्रं बहुवासाकुलोऽपि वा ।
उष्णीषी कञ्चुकी नग्नो मुक्तकेशोऽङ्गनावृतः ॥
अपवित्रकरोऽशुद्धः प्रलपन्न जपेत् क्वचित् ।
अनासनः शयानो वा गच्छन् भुञ्जान एव वा ॥
रथ्यायामशिवस्थाने न जपेत् तिमिरालये ।

Prof. Madhav Prasad Lamichhane Collection, Kathmandu, Nepal

CC-0. In Public Domain. Digitization by eGangotri

उपानद्गूढयानो वा यानशय्यागतस्तथा ॥
प्रसार्य न जपेत् पादावुत्कटासन एव च ।
व्यग्रतां मनसश्चैव साधकः परिवर्जयेत् ॥

अथ प्रायश्चित्तानि ।

(मेरुतन्त्रे)

शकृदुच्चरिते शब्दे प्रणवं समुदीरयेत् ।
प्रोक्ते पामरशब्देऽपि प्राणायामं सकृच्चरेत् ॥
बहुप्रलापे चावश्यं न्यस्याङ्गानि ततो जपेत् ।
क्षुतेऽप्येवं तथास्पृश्यस्थानानां स्पर्शने तथा ॥
मौनत्यागे जपेन्मन्त्रं वैष्णवं वा स्मरेद्धरिम् ।
पतितान्त्यजसंदर्शे तेजोवन्तं निरीक्षयेत् ॥

तेजोवन्तश्च ।

सूर्योऽग्निश्चन्द्रमाश्चैव मुनयो भानि तारकाः ।
विद्वान् गौब्राह्मणश्चेति... ... इति तन्त्रैवोक्ताः ॥

अन्यत्रापि ।

पतितानामन्त्यजानां दर्शने भाषणे श्रुते ।
क्षुतेऽधोवायुगमने जृम्भणे जपमुत्सृजेत् ॥
तथा तस्य च तत्प्राप्तौ प्राणायामं षडङ्गकम् ।
कृत्वा सम्यग्जपेच्छेषं यद्वा सूर्यादिदर्शनम् ॥
मार्जारं कुक्कुटं क्रौञ्चं श्वानं शूद्रं खरं कपिम् ।
दृष्ट्वाऽऽचम्याचरेत् कर्म स्पृष्ट्वा स्नानं विधीयते ॥

Prof. Madhav Prasad Lamichhane Collection, Kathmandu, Nepal

CC-0. In Public Domain. Digitization by eGangotri

(साधनसमुच्चये)

जपकाले यदाऽकस्मान्म्लेच्छानां दर्शनं भवेत् ।
तदाचम्य हरिं स्मृत्वा तेजोवन्तं विलोक्य च ॥
गायत्रीं विष्णुमन्त्रं वा शतमष्टोत्तरं जपेत् ।
स्वप्नेऽपि यदि जायेत म्लेच्छादीनां च दर्शनम् ॥
कामिन्या सह संगम्य रेतसो वा च्युतिर्भवेत् ।
दीपं दत्वा विष्णुगेहे गायत्रीं शतधा जपेत् ॥

तथा ।

शुचिर्भुत्वा जपेन्मन्त्रं नाशुचिर्जपमाचरेत् ।

(मानसजपे तु नायं नियमः)
तदुक्तं (तन्त्रान्तरे)

अशुचिर्वा शुचिर्वापि गच्छँस्तिष्ठन् स्वपन्नपि ।
मन्त्रैकशरणो विद्वान् मनसैवं सदाभ्यसेत् ॥
न दोषो मानसे जाप्ये सर्वदेशेऽपि सर्वदा ।
जपनिष्ठो द्विजश्रेष्ठोऽखिलयज्ञफलं लभेत्— इति ॥

(मेरुतन्त्रे)

दैवादसत्यभाषी चेत् स रौद्रं पौरुषं जपेत् ।
बहुवस्त्रैकवस्त्रो वा मुक्तकेशोऽञ्जनावृतः ॥
उष्णीषी कञ्चुकी नग्नः शिरसि प्रावृतोऽपि वा ।
चिन्ताव्याकुलचित्तो वा क्रुद्धो भ्रान्तः क्षुधान्वितः ॥
उपानद्गूढपादो वा यानशय्यागतस्तथा ।
शयानो वाऽधौतपादः पश्चाद्वा दक्षिणामुखः ॥

Prof. Madhav Prasad Lamichhane Collection, Kathmandu, Nepal

CC-0. In Public Domain. Digitization by eGangotri

म्लानवस्त्रोऽर्धवस्त्रश्च तथा द्विगुणवस्त्रकः ।
च्युतवस्त्रो रक्तवस्त्रः स्निग्धवस्त्रो द्विकच्छकः ॥
बहिः कच्छोऽनुत्तरीयो विकच्छोऽनेककच्छकः ।
कौपिनी प्रौढपादश्च तथासी पीतवस्त्रवान् ॥
जपाशक्तः प्रमादाच्चेद्राक्षसैर्गृह्यते फलम् ।
तत्कारणं परित्यज्य तज्जपं पुनराचरेत् ॥
स्वभार्यायां प्रमादेन चलितश्चेत् तदोषसि ।
स्नात्वार्द्रवासा मौनेन दशकुम्भमितं जलम् ॥
श्रोत्रियस्य गृहे दद्यात् परनार्यां सहस्रकम् ।

(सिद्धान्तसंग्रहे)

अज्ञानात् स्वस्त्रियं गत्वा धेनुमेकां पयस्विनीम् ।
दद्याद्विप्राय धेनूनां परस्त्रीगमने शतम् ॥

अथ पुरश्चणार्थं भूमिपरिग्रहः ।

(मेरुतन्त्रे) पूर्वोक्तस्थानान्युक्त्वा –

एवं विचार्य मतिमान् कुर्याद्भूमिपरिग्रहम् ।
पृथ्वीं वराहं संपूज्य भूसुतस्य बलेन च ॥
ब्रूयादमुकमन्त्रस्य पुरश्चरणसिद्धये ।
मयेयं गृह्यते भूमिर्मन्त्रोऽयं सिद्ध्यतामिति ॥
न्यग्रोधोदुम्बराश्वत्थप्लक्षान्यतरवृक्षजान् ।
वितस्तिप्रमितान् वृक्षान् गृह्णीयान् कीलकान् दश ॥
अष्टौ निखातयेदष्टदिशास्वीशानपूर्वयोः ।
मध्ये निखन्यान्नवममूर्ध्वबुद्ध्या तथाप्यधः ॥

Prof. Madhav Prasad Lamichhane Collection, Kathmandu, Nepal

CC-0. In Public Domain. Digitization by eGangotri

पश्चान्नैऋत्ययोर्मध्ये त्वस्त्रमन्त्रेण कीलयेत् ।
पूजां तथास्त्रमन्त्रेण तेष्वस्त्रं च प्रपूजयेत् ॥
क्षेत्रे च कीलिते मन्त्री न विघ्नैः परिभूयते ।
दिक्पालेभ्यो माषभक्तवलिं दिक्षु प्रकल्पयेत् ॥
क्षेत्रमध्ये क्षेत्रपालं पूजयेच्च गणेश्वरम् ।
तृतीयं वास्तुपुरुषं तेभ्यो दद्याद्वलित्रयम् ॥

(यामले)

पुष्पक्षेत्रादिकं गत्वा कुर्याद्भूमिपरिग्रहम् ।

तथा ।

भूमेः परिग्रहं कृत्वा परिमाणाच्च सर्वतः ।
ग्रामे क्रोशमितं स्थानं नगरे तद्द्वयं स्मृतम् ॥
नदीपर्वततीर्थादौ परिमाणेन वर्जितम् ।
आहारादिविहारार्थं तावतीं भूमिमाक्रमेत् ॥
क्षीरवृक्षमयान् कीलानस्त्रमन्त्राभिमन्त्रितान् ।
निखनेद्दशदिग्भागे तेष्वस्त्रं च प्रपूजयेत् ॥

(माहेश्वरीये)

ये चात्र विघ्नकर्त्तारो दिवि भुव्यन्तरिक्षगाः ।
विघ्नभूताश्च ये चान्ये मम मन्त्रस्य सिद्धिषु ॥
ममैतत् कीलितं क्षेत्रं परित्यज्य विदूरतः ।
अपसर्पन्तु ते सर्वे निर्विघ्नं सिद्धिरस्तु मे ॥
पठित्वेत्येवमन्त्रेण निखनेत कीलकान् सुधीः ।
कीलेषु तेषु विधिवत् पूजयेदस्त्रदेवताम् ॥

Prof. Madhav Prasad Lamichhane Collection, Kathmandu, Nepal

CC-0. In Public Domain. Digitization by eGangotri

क्षेत्रपालादिकान् मध्ये पूजयेद्विधिवित्तमः ।
दिक्पतिभ्यो वलिं दत्वा ततः क्षेत्रं समाश्रयेत् ॥

तथा ।

स्वबीजं पूर्वमुच्चार्य सम्बुद्ध्यन्तं सुरं ततः ।
इमं पदं माषभक्तवलिं गृह्णपदद्वयम् ॥
ठद्वयान्तो दशानां च दिक्पालानां बलेर्मनुः ।
वलिं दत्वा ततः क्षेत्रे क्षत्रपालं समाश्रयेत् ॥

तथा ।

स्वबीजं पूर्वमुच्चार्य संबुलेर्मनुः...... .... ।

दिक्पालबीजानि तु ।

लँ रँ मँ क्षँ वँ यँ सँ हँ आँ अँ— इति ।

(मेरुतन्त्रे)

जपस्थाने ततः कुर्यात् त्रिकोणं बर्तुलं वहिः ।
तद्बहिश्चतुरस्रं च तत्र क्षेत्रे समर्चयेत् ॥
इहागच्छेत्यादिवाक्यै स्त्रिकोणादग्रतः पुनः ।
अन्नोदकादिसम्पूर्णं वलिपात्रं निधापयेत् ॥
वामिभिर्महिषो देयः कौलिकैर्वर्करस्तथा ।
अविः सिद्धान्तिभिस्तत्र निवेद्यो मनुनामुना ॥

वर्करश्छागः । अविर्मेषः ।

क्षेत्रपालवलिदानमन्त्र उक्तः (प्रथमतन्त्रे)

क्षेत्रपालं च सम्पूज्य वलिं दद्याद्यथाविधि ।
पूर्वमेहि द्वयं पश्चाद्विदुषि स्यान्मुरुद्वयम् ॥

Prof. Madhav Prasad Lamichhane Collection, Kathmandu, Nepal

CC-0. In Public Domain. Digitization by eGangotri

भञ्जयद्वितयं भूयो नर्त्तयद्वितयं पुनः ।
ततो विघ्नपदद्वन्द्वं महाभैरवतत्परम् ॥
क्षेत्रपालवलिं गृह्णद्वयं पावकसुन्दरी ।
वलिमन्त्रोऽयमाख्यातः सर्वसिद्धिफलप्रदः ॥

गणेशवलिदानमन्त्रस्तु दीक्षाप्रकरणोक्त एव ग्राह्यः ।
वास्तुवलिदानमन्त्रो यथा ।

तारो वास्तोष्पतेचेमं माषभक्तवलिं ततः ।
गृह्णद्वयान्ते स्वाहा च वास्तोर्वलिमनुः स्मृतः ॥
(वीरचूडामणौ) तु वीरकल्पे बिशेष उक्तः ।
ऋषिच्छन्दा१दि विन्यस्य दिग्देवेभ्यो वलिं हरेत् ।
असिताङ्गभैरवब्राह्मीपदं ङेन्तं समालिखित् ॥
वलिं गृह्ण द्विधा कुर्याद्द्विपन्तो दिग्वलेर्मनुः ।
असिताङ्गो रुरुश्चण्डः क्रोध उन्मत्तभैरवः ॥
कपाली भीषणश्चैव संहारश्चाष्ट भैरवाः ।
ब्राह्मी माहेश्वरी पश्चात् कौमारी वैष्णवी तथा ॥
वाराही च तथेन्द्राणि चामुण्डा तदनन्तरम् ।
महालक्ष्मी समाख्याता स्वस्वबीजाद्यनुक्रमात् ॥
धूपदीपैः समभ्यर्च्य पश्चात् कीलं निवेशयेत् ।
प्रणवं पूर्वमुच्चार्य माया लक्ष्मीश्च मन्मथः ॥
इन्द्राण्यै पदमुच्चार्य चामुण्डे च पदं ततः ।
विच्चे इति पदं पश्चादिदं क्षेत्रं च कीलय ॥

---

१. तान्त्रिकोऽयं प्रयोगः ।

Prof. Madhav Prasad Lamichhane Collection, Kathmandu, Nepal

CC-0. In Public Domain. Digitization by eGangotri

रक्षरक्षपदं पश्चात् कालिकेति समालिखेत् ।
वह्निजायान्तमन्त्रोऽयं पूर्वादिक्रमशो न्यसेत् ॥
मूलमन्त्रं समुच्चार्य आग्नेय्यै पदमुच्चरेत् ।
याम्यै इति पदं पश्चान्नैरृत्यै च मनुं पुनः ॥
वारुण्यै वायवी चेति कौवेरीशानभैरवी ।
आदौ मन्त्रं समुच्चार्य पुनर्देवीं वदेत् प्रिये ॥
वलिं दद्यात् क्रमेणैव दिग्विदिक्षु वलिं हरेत् ।
प्रणवं पूर्वमुद्धृत्य हृल्लेखा बीजमुद्धरेत् ॥
वटुकाय पदं पश्चादापदुद्धारणाय च ।
कुरुद्वयं समुच्चार्य मायां तारं समुद्धरेत् ॥
वह्निजायान्वितो मन्त्रो वटुकस्य वलिं हरेत् ।
आग्नेय्यां वलिमुत्सृज्य माया लक्ष्मीश्च मन्मथः ॥
वाराही बीजमुद्धृत्य बीजं पश्चान्तकं पुनः ।
गणपतये पदं पश्चाद्वरवरदं तथा पुनः ॥
सर्वजनं वदेच्चैव वदेन्मे वशमानय ।
अन्ते वह्निवधूं दद्याद्गणनाथमहामनुः ॥

(वाराहीबीजं ग्लौं)

रौद्रं त्रिगुणमुद्धृत्य नारायणं तथोद्धरेत् ।
बीजं सूक्ष्मेशमुद्धृत्यामरेशं बीजमुद्धरेत् ॥
ङेन्तं तु क्षेत्रपालं च वलिं गृह्णद्वयं ततः ।
वह्निजायान्वितो मन्त्रः क्षेत्रपालस्य कीर्त्तितः ॥

Prof. Madhav Prasad Lamichhane Collection, Kathmandu, Nepal

CC-0. In Public Domain. Digitization by eGangotri

वायुबीजं त्रिधालिख्य अनन्तो माधवस्तथा ।
वर्त्तुलाक्षीमथोद्धृत्य योगिनीभ्यस्तथैव च ॥
वह्निजायान्वितो मन्त्रो वायव्यां योगिनीबलिः ।

रौद्र शकार[1] । त्रिगुणं त्रिवारं। नारायणं आँ । सूक्ष्मेशं इँ । अमरेशं उँ । वायुबीजं यकारः । अनन्त आकारः । माधव इकारः । वर्त्तुलाक्षी उकारः ।

क्षकारं कालमारूढं तदन्ते मानलाक्षरम् ।
सर्वविघ्नपदं कृद्भ्यः सर्वेभ्यो भूत उद्धरेत् ॥
भ्यो वर्म फट् समुद्धृत्य बलिं गृह्णद्वयं ततः ।
द्विषान्तः सिद्धिदः प्रोक्तः सर्वभूतबलिं हरेत् ॥

कालो मकारः । मा ईकारः । अनलाक्षरं रेफः । तेन क्ष्म्रीँ ।

ओदनं पायसं क्षीरं मत्स्यमांसं तथैव च ।
मोदकं पूलिकापूपं वटकं त्रिविधा सुरा ॥
दृघ्यौदनादि पक्वान्नमाज्यं मधु सुशर्करम् ।
सर्वत्र विधिवत् कुर्याद्दुग्धेनोत्सर्गमाचरेत्—इति ।

(यामले)

क्षेत्रं समाश्रयेद्यस्तु क्षेत्रपालार्चनं विना ।
बाध्यते स महाविघ्नैस्तस्मात् क्षेत्रेशमर्चयेत् ॥

अत्रायं विशेषः । यस्य क्षेत्रस्य नामाद्यवर्णो यस्य क्षेत्रपालस्य नामाद्यः स एव क्षेत्रपालस्तस्मिन् क्षेत्रे पूज्यः । क्षेत्रपाला उक्तास्तन्त्रान्तरे ।

अजरश्चापकुम्भश्च इडारम्भस्तथैव च ।

---

१. रौद्रं सकारः ।

Prof. Madhav Prasad Lamichhane Collection, Kathmandu, Nepal

CC-0. In Public Domain. Digitization by eGangotri

इन्द्रमूर्त्तिश्च उल्कास्य उष्माद ऋपुसूदनः ॥
ऋमुक्तो लृप्तकायश्च लृपाद एकदंष्ट्रकः ।
ऐरावतश्च ओघाम्बुरौषधीशोऽन्तवाहकः ॥
अस्तकोऽप्यर्थवाहश्च कमलश्च खराननः ।
गोमुखश्चैव घण्टालो ङणमश्चन्द्रधारकः ॥
छटाटोपो जटालाख्यो झङ्कारो ञमटेश्वरः ।
टङ्कपाणिस्तथा चान्यष्ठाण्डबन्धश्च डामरः ॥
ढेढकर्णो णवीकान्तस्तन्त्रीजिह्वस्तु थाविरः ।
दन्तुरो धनदश्चैव नागकर्णः प्रचण्डकः ॥
फेत्कारो वीरसिद्धिश्च भ्रुकुटिर्मेघभासुरः ।
युगान्तो रौरवश्चैव लम्बोष्ठश्च वसन्तकः ॥
शुकमुण्ड षडालास्यः सुमनो हूनकस्तथा ।
ज्ञपान्तकश्च पञ्चाशद्वर्णस्थाः क्षेत्रपालकाः ॥

एकालिङ्गादौ क्षेत्रपालविशेषास्तत्रैवोक्ताः ।

शेषा वर्णविहीनास्तु क्षेत्रपालास्तथैव च ।
एकलिङ्गे च हुँकारः श्मशाने च भयावह ॥
महालक्ष्मीवने घोरे ज्वालामुखो वनोत्सवे ।
एकवृक्षवने वाथ वडालवदनो वसेत् ॥
घण्टारवो गुहावासः पद्मखण्डे जरामरः ।
सङ्गमे भूरिधारौघ पर्वते मारुतस्तथा ॥
निर्जरे श्रवणे वह्नौ निधाने मणिभद्रकः ।
रसक्षेत्रे धनाध्यक्षो यज्ञवाटेषु क्रोष्टकः ॥

Prof. Madhav Prasad Lamichhane Collection, Kathmandu, Nepal

CC-0. In Public Domain. Digitization by eGangotri

अरण्ये शम्बरं विद्यादुद्याने मकरस्तथा ।
चतुः षष्टिर्महाविद्याः पालयित्वा स्थिता जगत् ॥
तत्तत्क्षेत्रे सदा काले वलिपूजां निवेदयेत् ।

अथ कूर्मचक्रम् ।

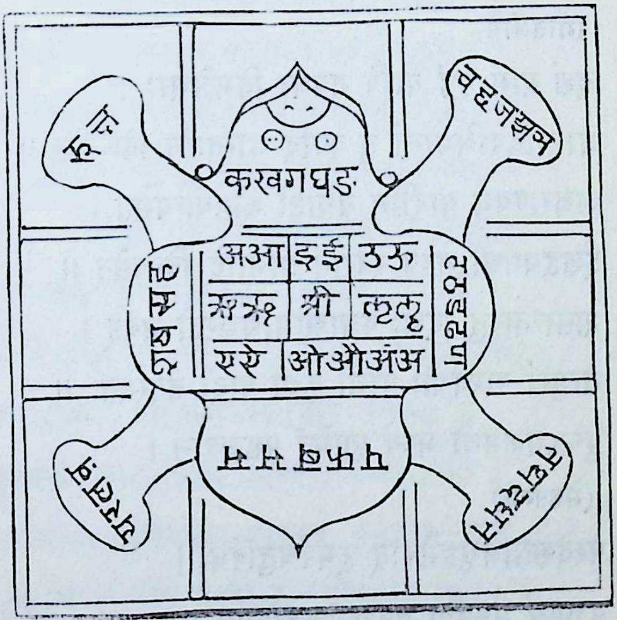

(यामले)
क्षेत्रमध्यं समाश्रित्य कूर्मचक्रं विचिन्तयेत् ।
कूर्मचक्रमविज्ञाय यः कुर्याज्जपयज्ञकम् ॥
तज्जपस्य फलं नास्ति सर्वानर्थाय कल्पते ।
(मेरुतन्त्रे)
कूर्मचक्रमविज्ञातुर्महाविघ्नोऽभिजायते ।
(सारसंग्रहे)
तच्चतुर्धा स्थितं लोके तत्प्रकारस्तथोच्यते ।
प्रथमस्तु परः कूर्मचक्रो देशगतस्तथा ॥

Prof. Madhav Prasad Lamichhane Collection, Kathmandu, Nepal

CC-0. In Public Domain. Digitization by eGangotri

ग्रामगो गृहगश्चेति चतुर्धा स व्यवस्थितः ।

(तन्त्रराजे)

व्यञ्जनं देशकूर्मे स्याद् गृहकूर्मे स्वरास्तथा ।
ग्रामकूर्मे तद्द्वितयं परकूर्मे न तद्द्वयम् ॥

(गौतमीये)

देशं ग्रामं गृहं वापि नवधा विभजेन्नरः ।
प्रागादिपश्चिमान्तं तु कादि मान्तानि विन्यसेत् ॥
अक्षराण्यथ यादीनि तथाष्टौ कोष्ठयोर्न्यसेत् ।
ईशद्वयमधो मध्ये स्वरान् प्रागादि विन्यसेत् ॥
शसान्तास्तु दिशः पश्चान्नामाद्यक्षरतो भवेत् ।
तन्मुखं पार्श्वयोः पाणी कुक्षी पादौ ततस्ततः ॥
पुच्छमेकमथो मध्यं पृष्ठमेवं षडङ्गवान् ।

(मेरुतन्त्रे)

परदेशग्रामगृहभेदात् कूर्मश्चतुर्विधः ।
वृत्तद्वयं प्रकुर्वीत नवकोष्ठकभेदितम् ॥
कवर्गाद्याः सप्त लेख्याः पूर्वाशादिषु लक्षकौ ।
ऐशान्यां विलिखेन्मध्ये वृत्तकोष्ठे द्वयं द्वयम् ॥
स्वराणां पूर्वतो लेख्यं श्रीबीजं मध्यकोष्ठके ।
प्राङ्मुखः परकूर्मस्तु सर्वदैव प्रजायते ॥
देशनामादिमो वर्णो यस्यां दिशि व्यवस्थितः ।
देशकूर्ममुखं तस्यां दिशि स्याद्ग्रामकूर्मके ॥
मुखद्वयं तु विज्ञेयं स्वराद्व्यञ्जनतस्तथा ।
गृहकूर्मस्य वदनमुदग्द्वारमुखं भवेत् ॥

Prof. Madhav Prasad Lamichhane Collection, Kathmandu, Nepal

CC-0. In Public Domain. Digitization by eGangotri

मुखस्य पार्श्वयोः पाणी कुक्षी पादौ ततस्ततः ।
पुच्छमेकमथो मध्ये पृष्ठमेवं षडङ्गवान् ॥

(यामले)

दीपस्थानं समाश्रित्य कृतं कर्म शुभावहम् ।
चतुरस्रां भुवं भित्वा कोष्ठानां नवकं लिखेत् ॥
पूर्वादिकोष्ठे विलिखेत् सप्त वर्गाननुक्रमात् ।
लक्ष्मीशस्वरान् युग्मक्रमाच्चैव लिखेत् ततः ॥
दिक्षु पूर्वादितो यत्र क्षेत्राख्याद्यक्षरं स्थितम् ।
मुखं तस्य तु जानीयाद्धस्तावुभयतः स्थितौ ॥
कोष्ठे कुक्षी उभे पादौ द्वौ शिष्टं पुच्छमीरितम् ।
क्रमेणानेन विभजेन्मध्यस्थमपि साधकः ॥
मुखस्तो लभते सिद्धिं करस्थः स्वल्पजीवनः ।
उदासीनः कुक्षिसंस्थः पादस्थो दुःखमाप्नुयात् ॥
पुच्छस्थः पीड्यते मन्त्री बन्धनोच्चाटनादिभिः ।

गौतमः ।

मुखे सर्वार्थसिद्धिः स्यात् करयोरल्पसिद्धयः ।
कुक्षौ तु नित्यं नैष्फल्यं पादयोर्नैव सिद्धयः ॥
पुच्छे मृत्युस्तु नियतः पृष्ठे सर्वार्थसिद्धयः ।
तस्मात् तत् साधु विज्ञाय कुर्यात् सर्वजयादिकम् ॥

गृहकूर्मे गृहनामज्ञानप्रकारस्तु ज्योतिः शास्त्रे ।

विस्तार आयामगुणैश्च भक्ते
यच्छेषमायः स भवेद्ध्वजादिः ।

Prof. Madhav Prasad Lamichhane Collection, Kathmandu, Nepal

CC-0. In Public Domain. Digitization by eGangotri

ध्वजो धूम्रश्च सिंहः श्वा सारमेयः खरो गजः ।
ध्वाङ्क्षश्चेति क्रमेणैतदायाष्टकमुदाहृतम् ॥

प्रकारान्तरमपि ।

विस्तारं च तथायाममेकीकृत्य त्रिधा पुनः ।
एकहीनं वसो भागं शेषश्च गृहमुच्यते ॥

त्रिधापुनरिति । पुनस्त्रिगुणीकृत्य इत्यर्थः ।

(यामले)

मन्त्रसाधकगेहानामेकं चेत् प्रथमाक्षरम् ।
किं तदा पुण्यतीर्थेन पुण्यक्षेत्राटनेन वा ॥

प्रयोजनमिति शेषः ।

(मेरुतन्त्रे)

क्षेत्रसाधकमन्त्राणामेकमेवाद्यमक्षरम् ।
यदि स्यात् स ध्रुवं मन्त्रः सर्वसिद्धिफलप्रदः ॥

(गौतमीये)

मन्त्राक्षरेण मैत्रश्च दीपनाम्नो भवेद्यदि ।
साधकस्य च नाम्ना च किं न सिद्ध्यति मन्त्रिणः ॥
पञ्चाशद्वर्णरूपेण क्षेत्रेशा विभुविग्रहाः ।
तस्मात् तत् सगुणं क्षेत्रं सिद्धये स्यान्न चान्यथा ॥
विगुणश्चेन्मुखस्थोऽपि न तेन सिद्धिमाप्नुयात् ।
तस्माच्चक्रं विचार्यैव मित्रं च सर्वसिद्धिदम् ॥
यस्मिन् देशे द्वीपपतिः सगुणं नाममन्त्रयोः ।
तत्र यत्नेन गन्तव्यं सपीठो दुर्लभो मतः ॥

Prof. Madhav Prasad Lamichhane Collection, Kathmandu, Nepal

CC-0. In Public Domain. Digitization by eGangotri

(कालिकोद्भवे)

स्थानसाधकयोर्नाम्नोरमैत्रं यत्र विद्यते ।
तदत्तशास्त्रतो ज्ञात्वा तत्तत् स्थानं परित्यजेत् ॥

मैत्रामैत्रमुक्तम् । तन्त्रान्तरे ।

अरित्वमद्वयस्योक्तं गकारेण परस्परम् ।
ऋद्वयस्य चकारेण मकारस्य खकारतः ॥
लृद्वयस्य यकारेण पकारस्य च लृद्वये ।
औद्वयस्य षकारेण षकारस्यौयुगेन तु ॥
जकारस्य ढकारेण ऊकारस्य खकारतः ।
उकारस्य तकारेण फकारस्य धकारतः ॥
मकारस्य च रेफेण यकारस्य सकारतः ।
अरित्वमेषां वर्णानामन्येषां मित्रभावना ॥
स्थानसाधकयोर्नाम्नोरिरित्वं यत्र विद्यते ।
तदत्तशास्त्रतो ज्ञात्वा साधको यत्नतस्त्यजेत् ॥
यथा गर्गस्य वैरी स्यादट्टहासं महापुरम् ।
औड्डियानं षण्मुखस्य ऋजुभट्टस्य चक्रकम् ॥
जयन्ती ढङ्कणस्यारिः खधार उम्भकस्य च ।
उदकदेवस्य ताराख्यं फजेर्घुमाख्यमेव च ॥
भद्रस्य रम्यकं सोमनगरं यज्ञशर्मणः ।
एवं क्रमेण विज्ञाय रिपुस्थानं त्यजेद्बुधः ॥

(मेरुतन्त्रे)

महारित्वे जीवनाशो वैरे स्याद्धननाशनम् ।

Prof. Madhav Prasad Lamichhane Collection, Kathmandu, Nepal

CC-0. In Public Domain. Digitization by eGangotri

किञ्चिद्वैरे सुखाल्पत्वं तदिदानीं निगद्यते ॥
अगौ ऋचौ ऋपौ जहौ मखौ जथौ इवौ उतौ ।
फधौ भरौ यसौ चेति महारी परिकीर्त्तितौ ॥
ऋचञौ ओढयषौ तद्वज्झटौ उषौ वधौ ढञौ ।
वैरं तु पञ्चमे वर्गे तत्किञ्चित् कटयोर्भवेत् ॥
चटयोः पचयोश्चापि तढयोर्ढशयोरपि ।
एकवर्गे यदा प्रीतिः स्ववर्गं द्विगुणं कुरु ॥
स्थानवर्गयुतं तष्टमष्टभिश्चाय उच्यते ।
स्थानवर्गो द्विगुणितः स्ववर्गश्चाष्टशेषितः ॥
स्थानाय ऊभयोः कार्यमन्तरं यस्य शेषकम् ।
यावत् स्थितं सोऽर्थदः स्यात् साधकोऽर्थप्रदो न सः ॥
वैरं तु पञ्चमे...... .... इति ।

तदुक्तं ज्योतिः शास्त्रेऽपि ।

अकचटतपयशवर्गाः खगेशमार्जारसिंहशूनाम् ।
सर्पाखुगजावीनां निजपञ्चमवैरिणामष्टौ ॥

स्ववर्गादेर्द्विगुणीकरणादौ स्वरज्ञानप्रकारोऽपि तत्रैवोक्तः ।

गजशरर्त्तयुगाश्वमहीगुणा
द्विसहिता मघवादिदिशः क्रमात् ।
गृहपतेरभिधापुरदिङ्मिता नवहृता
भवनस्य दशा च सा— इति ॥

तन्त्रान्तरे ।

रिपुत्वे निश्चिते तस्य द्वितीयार्णादि शोधयेत् ।

Prof. Madhav Prasad Lamichhane Collection, Kathmandu, Nepal

CC-0. In Public Domain. Digitization by eGangotri

इत्थं स्थानगृहं कृत्वा तत्र मन्त्री वलिं हरेत् ॥

(गौतमीये)

द्वीपनाथं लिखेन्मध्ये पूजयेत् तं विभावयेत् ।

तन्त्रान्तरे ।

पूर्वादिनवकोष्ठेषु क्षेत्रेशाँस्तत्र पूजयेत् ।
अमृतः प्रथमे प्रोक्तो द्वितीये वृषभस्तथा ॥
शैलराजस्तृतीये स्याच्चतुर्थे वासुकिः स्मृतः ।
अर्थकृत् पञ्चमे प्रोक्तः शक्तिकृत् षष्ट ईरितः ॥
पद्मयोनिः सप्तये स्यान्महाशङ्खोऽष्टमे स्मृतः ।
छायाछत्रगणः प्रोक्तो नवमे मन्त्रिनायकैः ॥

(मेरुतन्त्रे)

अमृतो वृषभः शैलराजो वासुकिरेव च ।
अर्थकृच्छक्तिकृत् पूर्वकाष्ठादौ वलिनार्चयेत् ॥
पद्मयोनिं महाशङ्ख छायाख्यं चापि मध्यमे ।
कूर्मपृष्ठे गृहं कृत्वा गृहस्थो जपमाचरेत् ॥

(यामले)

महापीठेषु शाक्तेषु कामरूपादिकेषु च ।
यदि कुर्यात् पुरश्चर्यां तदा कूर्मं न चिन्तयेत् ॥
कामरूपादिपीठान्युक्तानि (योगिनीहृदयादौ) ।
कामरूपं[1] च काशी च नेपालं पौण्ड्रवर्धनम् ।

---

१ कापुरस्थितमिति पाठान्तरम्

Prof. Madhav Prasad Lamichhane Collection, Kathmandu, Nepal

CC-0. In Public Domain. Digitization by eGangotri

काश्मीरं कान्यकुब्जं च पूर्णशैलं तथार्बुदम्[१] ॥
आम्रतकेश्वरैकाम्रं त्रिस्रोतः[२] कामकोटकम् ।
कैलासं भृगुनगरं केदारश्चन्द्रपूरकम् ॥
श्रीपीठमोङ्कारपीठं जालन्धरं च मालवम् ।
कुलान्तकं देवीकोटं गोकर्णं मारुतेश्वरम् ॥
अट्टहासं च विरजं राजगृहं महापथम् ।
कोलागिरिर्मेलापुरं कालेश्वरं जयन्तिका ॥
उज्जयिनी विचित्रं[३] च क्षीरकं हस्तिनापुरम् ।
उड्डीशं च प्रयागाख्यं षष्ठीमाया जलेश्वरम् ॥
मलयश्चैव श्रीशैलो मेरुर्गिरिवरस्तथा ।
माहेन्द्रं वामनं चैव हिरण्यपुरमेव च ॥
महालक्ष्मीरुड्डियानं छायाछत्रमतः परम् ।
एते पीठाः समुद्दिष्टा मातृकारूपमास्थिताः ॥

तन्त्रान्तरे । दाक्षायिन्या इत्यधिकृत्य –

योनेर्हृदो गुदाद्वामनेत्राद्वामश्रुतेरथ ।
दक्षकर्णात् तथा घ्राणाद्वामवक्षोरुहादपि ॥
दक्षगण्डान्नखेभ्यश्च वलीपरिसरादथ ।
नाभेस्तथाङ्गुलीभ्यश्च दन्तेभ्यो दक्षपाणितः ॥
वामगण्डन्मस्तकाच्च बाहोर्दक्षस्तनादपि ।

---

१ अर्बुदं शैलविशेषः ।

२ त्रिस्रोतः गङ्गा ।

३ योगिनीति पाठान्तरम् ।

Prof. Madhav Prasad Lamichhane Collection, Kathmandu, Nepal

CC-0. In Public Domain. Digitization by eGangotri

स्कन्धाच्च दक्षिणात् कक्षाद्वामकक्षात् तथोदरात् ॥
तत ऊर्ध्वं बलेर्मध्यबलेस्तलबलेरथ ।
ततो वस्तेर्नितम्बाच्च जघनाद्दक्षिणोरुतः ॥
वामोरुतो दक्षिणाच्च जानुतो वामजानुतः ।
जङ्घाकाण्डात् ततो दक्षाद्वामाच्च दक्षगुल्फतः ॥
वामगुल्फाद्दक्षनेत्राद्दक्षाद्वामाच्च पार्ष्णितः ।
रक्तात् पित्तात् तथा मेदोजिह्वामज्जाभ्य एव च ॥
दक्षिणात् पादुकाङ्गुष्ठाद्वामादपि च तेजसः ।
नाडीततेश्च छायायाः केशपाशादिति क्रमात् ॥
तत्तत्स्थानेषु पतितात् सर्वसिद्धिकराणि वै ।
पीठानि चैकपञ्चाशत् कामरूपादिकानि च ॥
अकारादिक्षकारान्तवर्णरूपाणि जज्ञिरे ।
अङ्गान्तरास्थिलोमभ्यो भूषणानां च संहतेः ॥
उपपीठान्यसंख्यानि प्रादुर्भूतानि सर्वतः । इति ।

(मेरुतन्त्रे)

कुरुक्षेत्रे प्रयागे च गङ्गासागरसङ्गमे ।
महाकाले च काश्यां च कूर्मस्थानं न चिन्तयेत् ॥

(गौतमीये)

पर्वते सिन्धुतीरे वा पुण्यारण्ये नदीतटे ।
यदि कुर्यात् पुरश्चर्यां तत्र कूर्मं न चिन्तयेत् ॥

(यामले)

अट्टाट्टके शक्तिपीठे तीर्थे क्षेत्रेषु वा पुनः ।

Prof. Madhav Prasad Lamichhane Collection, Kathmandu, Nepal

CC-0. In Public Domain. Digitization by eGangotri

अरण्ये पर्वते पुण्ये कूर्मचक्रं न चिन्तयेत् ॥

(पुरश्चरणचन्द्रिकायाम्)

कूर्मचक्रमिति प्रोक्तं मन्त्राणां सिद्धिसाधनम् ।
मुखं तस्य समाश्रित्य वातालयसहां कुटीम् ॥
चतुरस्रां चतुर्हस्तां हस्तोन्नतसुवेदिकाम् ।
चन्द्रातपपताकाद्यैस्तोरणैरप्यलङ्कृताम् ॥
विविक्तामभिलिप्तां च प्राकारेणाभिवेष्टिताम् ।
निर्ममेच्च ततः कुर्यादेकभक्तं शुभे दिने ॥
प्रातः स्नात्वा च गायत्र्या अयुतं प्रयतो जपेत् ।
ज्ञाताज्ञातस्य पापस्य क्षयार्थं प्रथमं ततः ॥

गायत्री स्वेष्टदेवस्य (मेरुतन्त्रे)

शुभे मुहूर्ते नक्षत्रे तिथौ स्नात्वा यथाविधिः ।
विप्रान् सन्तर्प्य यत्नेन भोजनाच्छादनादिभिः ॥
भूवित्तवस्त्रभूषाद्यैः संतोष्य गुरुमात्मनः ।
आरभेत पुरश्चर्यां तदनुज्ञापुरः सरम् ॥

(सिद्धान्तसारे)

प्रातः कृत्यादिपूजान्तं कृत्वा तु जपमारभेत् ।

(सिद्धान्तसारे)

प्रातः कृत्यमकृत्वा तु यो देवीं भक्तितोऽर्चयेत् ।
विफला तस्य पूजा तु शौचहीना यथा क्रिया ॥

तत्रादौ प्रातः कृत्यं कुर्यात् ।

Prof. Madhav Prasad Lamichhane Collection, Kathmandu, Nepal

CC-0. In Public Domain. Digitization by eGangotri

अथ प्रातःकृत्यम्

(यामले)

मुहूर्त्ते ब्रह्मणो विद्वान् मुक्तस्वापो निराकुलः ।
तल्पादुत्थाय शुक्लेऽब्जे शिरःस्थे श्रीगुरं स्मरेत् ॥

(मेरुतन्त्रे)

निशायाः पश्चिमे यामे स्मरेदिष्टां च देवताम् ।
उत्थाय दक्षिणाङ्गेन वामपादं न्यसेद्भुवि ॥
ततो गृहाद्बहिर्गत्वा कृत्वावश्यकमादरात् ।
रात्रिवासः परित्यज्य वासांसि परिधाय च ॥
आचम्य शुद्धदेहः सन् ... ... इति ।

(पुरश्चरणचन्द्रिकायाम्)

कृत्वावश्यक्रियां धीर उपविश्यासने शुभे ।

(यामले)

बद्धपद्मासनो मन्त्री समकायशिरोधरः ।

(मेरुतन्त्रे)

ततः स्वमस्तके चिन्त्यं सहस्रदलपद्मकम् ।
कर्पूराभं स्मरेत् तत्र श्रीगुरुं निजरूपिणम् ॥
सुप्रसन्नं लसद्भूषामण्डितश्वेतचन्दनम् ।
वराभयज्ञानमुद्रापुस्तकव्यावृतैः करैः ॥
युक्तं श्वेताम्बरं शान्तं श्वेतपुष्पविभूषितम् ।
वामाङ्कगतया शक्त्यालिङ्गितं रक्तवर्णया ॥
रक्तवस्त्राभरणया रक्तचन्दनमालया ।

Prof. Madhav Prasad Lamichhane Collection, Kathmandu, Nepal

CC-0. In Public Domain. Digitization by eGangotri

वामे लीलाकमलयाऽऽलिङ्गन्त्या दक्षिणेन च ॥
ध्यायेदन्तर्मुखं शान्तं योगिनं शिवरूपिणम् ।

(कालानलतन्त्रे)

शुद्धस्फटिकसंकाशमज्ञानतिमिरापहम् ।
शुभ्रांशुशुद्धसंकाशं चौमद्वयविराजितम् ॥
गन्धानुलेपनं शान्तं वराभयकरद्वयम् ।
वामोरुशक्तिसंयुक्तं रक्ताम्बरविभूषया ॥
स्वशक्त्या दक्षहस्तेन धृतशारुकलेवरम् ।
वामे धृतोत्पलया च रक्तया च सुशोभितम् ॥
परानन्दरसोल्लासलोचनद्वयपङ्कजम् ।

(मेरुतन्त्रे)

तत्पादपद्मयुगलश्रुतपीयूषधारया ।
अभिषिक्तः स्वस्य देह एवं शिष्यो विचिन्तयेत् ॥
अर्चयेद्गन्धपुष्पाद्यैर्बाह्यस्थैर्मानसैश्च वा ।
नामभिस्तस्य संकेतसंसिद्धैर्गुरुकीर्त्तकैः ॥
प्रणम्येत्थं हन्मनुना भावयेत् तल्लयं हृदि ।

(तन्त्रान्तरे)

तदाज्ञां च समादाय संस्मरेदिष्टदेवताम् ।
मूलादिब्रह्मरन्ध्रान्तं कुण्डलीरूपतः स्थिताम् ॥
तडित्कोटिप्रभादीप्तां बिशतन्तुतनीयसीम् ।
सार्धं त्रिवलयाकारां प्रसुप्तभुजगाकृतिम् ॥

Prof. Madhav Prasad Lamichhane Collection, Kathmandu, Nepal

CC-0. In Public Domain. Digitization by eGangotri

(श्यामापद्धतौ)

प्रसुप्तभुजगाकारां मूलाधारनिवासिनीम् ।
सुषुम्णावर्त्मनोत्थाप्य परदेवीस्वरूपिणीम् ॥
आनीय ब्रह्मरन्ध्रान्तं योजयेच्छम्भुना सह ।
सामरस्यं ततस्तस्या विभाव्य च विचक्षणः ॥
सुधावृष्टिं ततः कृत्वा पूर्वस्थाने नियोजयेत् ।

(मेरुतन्त्रे)

ततस्तु मूलाधारादि ब्रह्मरन्ध्रान्तमुद्यतम् ।
तेजो दण्डं सुषुम्णान्तः सहस्ररविसन्निभम् ॥
तदात्मकं मूलमन्त्रं ध्यात्वा तं तेजसा वृतम् ।
स्वशरीरं विचिन्त्येति प्राणायामत्रयं चरेत् ॥
मूलमन्त्रेण मन्त्रस्य ऋष्यादिन्यासमाचरेत् ।
अङ्गन्यासान् विधायाथ हृदि देवं विचिन्तयेत् ॥
मानसैरुपचारैस्तु पूजयित्वा मनुं जपेत् ।
यथाशक्त्याऽथ देवाय तं जपं च समर्पयेत् ॥
स्तुत्वा प्रणम्य देवाज्ञां श्लोकैरेभिश्च याचयेत् ।

त्रैलोक्यचैतन्यमयादिदेव
श्रीशङ्कर त्वच्चरणाज्ञयैव ।
प्रातः समुत्थाय तव प्रियार्थं
संसारयात्रामनुवर्त्तयिष्ये ॥
संसारयात्रामनुवर्त्तमानं
त्वदाज्ञया शङ्करदेवदेव ।

Prof. Madhav Prasad Lamichhane Collection, Kathmandu, Nepal

CC-0. In Public Domain. Digitization by eGangotri

स्पर्द्धातिरस्कारकलिप्रमादा--

भयानि मां माभिभवन्तु नाथ ॥

इति संप्रार्थ्य देवेशम्...... ... इति ।

अथाजपाविधिः । तदुक्तं (वीरचूडामणौ)

हंसाख्याराधनं वक्ष्ये मन्त्रिणां हितकाम्यया ।
यस्य विज्ञानमात्रेण सर्वज्ञो भुवि जायते ॥
हंसात्मिकां भगवतीं जीवो जपति सर्वदा ।
अस्याः स्मरणमात्रेण जीवन्मुक्तो भवेन्नरः ॥
ऋषिर्हंसः समाख्यातः परहंसश्च देवता ।
अव्यक्ता छन्दो गायत्री विनियोगश्च सिद्धिदः ॥

(सुरेन्द्रसंहितायाम्)

ऋषिर्हंसोऽव्यक्तपूर्वा गायत्री छन्द उच्यते ।
देवतापरमादिस्तु हंसो हँ बीज उच्यते ॥
अः शक्तिः कीलकः सोऽहं प्रणवस्तत्त्वमेव हि ।
उदात्तः स्वर इत्येवं मनोरस्य प्रकीर्त्तितः ॥
मोक्षार्थे विनियोगः स्यादेवं कुर्यात् सदा नरः ।

(वीरचूडामणौ)

सूर्यात्मने च हृद्देवि सोमात्मने शिरस्तथा ।
निरञ्जने शिखा ज्योतिर्निराभासा तथा परे ॥
अव्यक्तं नेत्रयोर्न्यस्य अनन्तोऽस्त्रे फडं यजेत् ।
एवं न्यासविधिं कृत्वा गणेशादौ समर्पयेत् ॥

Prof. Madhav Prasad Lamichhane Collection, Kathmandu, Nepal

CC-0. In Public Domain. Digitization by eGangotri

(सुरेन्द्रसंहितायाम्)

हंसात्मिकां भगवतीं जीवो जपति सर्वदा ।
हकारेण बहिर्याति सकारेण विशेत् पुनः ॥
अस्याः संबोधमात्रेण जीवन्मुक्तो भवेन्नरः ।
प्राणायामप्रभावेण जीवन्मुक्तस्तु जायते ॥
एकविंशतिसाहस्रं षट्शताधिकमेव च ।
प्रजयेत् प्रत्यहं जीवो ब्रह्मानन्दमयीं पराम् ॥
उत्पत्तिर्जप आरम्भो मृतिरस्य निवेदनम् ।
विना जपेन सततं जपो भवति सर्वदा ॥
एवं जपस्तु विज्ञातो गणेशादौ निवेदयेत् ॥

(योगशास्त्रे)

कुण्डलिन्याः समुद्भूता गायत्री प्राणधारिणी ।
प्राणविद्या महाविद्या यस्तां वेत्ति स योगवित् ॥
हकारेण बहिर्याति सकारेण विशेत् पुनः ।
हंसो हंस इमं मन्त्रं जीवो जपति सर्वदा ॥
अजपानामगायत्री योगिनां मोक्षदायिनी ।
अस्याः सङ्कल्पमात्रेण सर्वपापैः प्रमुच्यते ॥
अनया सदृशी विद्या अनया सदृशो जपः ।
अनया सदृशं ज्ञानं न भूतं न भविष्यति ॥

हंसध्यानमुक्तं (बालापद्धतौ)

अग्नीषोमगरुद्द्वयं प्रणवकं विन्दुस्त्रिनेत्रोज्ज्वलं
भास्वद्रुद्रमुखं शिवाङ्घ्रियुगलं पार्श्वस्थकालानलम् ।

Prof. Madhav Prasad Lamichhane Collection, Kathmandu, Nepal

CC-0. In Public Domain. Digitization by eGangotri

उद्यद्भास्करकोटिकान्तिसदृशं हंसं जगद्व्यापिनं
नित्यानन्दमयं हृदम्बुजकुटीनीडे सदा भावयेत् ॥

तत्रैव ।

गणेश्वरो विधिर्विष्णुः शिवो जीवो गुरुस्तथा ।
षडेते हंसतामेत्य मूलाधारादिषु स्थिताः ॥

हंसतामेत्येति । सहस्रदलकमलकर्णिकावस्थितहंसरूपपरमात्म-भेदरूपं प्राप्येत्यर्थः । एषा हंसैक्य भावना तत्रैवोक्ता ।

हंसो गणेशो विधिरेव हंसो हंसो हरिर्हंसमयश्च शम्भुः ।
हंसो हि जीवो गुरुरेव हंसो हंसोऽहमात्मा परमार्थरूपः ॥

हंसावस्थायामेषां स्थानभूतानि षड्वक्त्राण्युक्तानि ।
(योगसारे)

गुदाच्चद्व्यङ्गुलादूर्ध्वं मेढ्राच्चद्व्यङ्गुलादधः ।
मूलाधारमिदं प्रोक्तं पीतवर्णं चतुर्दलम् ॥
तोयवर्णादिभिर्वर्णैश्चतुर्भिः समलङ्कृतम् ।
गुदमेढ्रान्तरालस्थं मूलाधारं त्रिकोणकम् ॥

तथा ।

तदेव कामरूपाख्यं पीठं कामफलप्रदम् ।
स्वाधिष्ठानाह्वयं चक्रं लिङ्गमूले षडारकम् ॥
बालार्कवर्णपृष्ठादिषडक्षरसमन्वितम् ।
नाभिदेशे स्थितं चक्रं दशारं मणिपूरकम् ॥
नीलप्रभाण्डादिवर्णैर्दशभिः समलङ्कृतम् ।
द्वादशारं महाचक्रं हृदयेनाहताह्वयम् ॥

Prof. Madhav Prasad Lamichhane Collection, Kathmandu, Nepal

CC-0. In Public Domain. Digitization by eGangotri

क्रोधीशाद्यक्षरोपेतमिन्द्रगोपसमप्रभम् ।
तदेतत् पूर्णगिर्याख्यं पीठं तव वरानने ॥
कण्ठदेशे विशुद्धाख्यं यच्चक्रं षोडशारकम् ।
धूम्रप्रभं षोडशभिः श्रीकण्ठादिस्वरैर्युतम् ॥
पीठं जालन्धरं नाम तिष्ठत्यत्रामरेश्वरि ।
आज्ञा नाम भ्रुवोर्मध्ये द्विदलं[1] चक्रमुत्तमम् ॥
अन्त्यवर्णद्वयोपेतं शरच्चन्द्र समद्युतिम् ।
उड्यानाख्यं महापीठमुपरिष्टात् प्रतिष्ठितम् ॥
सहस्रारं महापद्मं विसर्गाधः प्रतिष्ठितम् ।
अधोमुखं सर्ववर्णयुक्तमारक्त केशरम् ॥
एतदेव हि कैलाशसंज्ञकं चक्रमुच्यते ।
यत्र नित्योदितश्चन्द्रस्त्रिशृङ्गोऽमृतवर्षणः ॥

तथा—

सहस्रारे तु देवेशि हंसरूपी परः शिवः ।
स्थानान्येतानि देवेशि शक्तिर्येषु प्रकाश्यते ॥

मूलाधारादौ गणेशादिध्यानमुक्तम् (बालार्चनपद्धतौ)

वशषसदलयुक्ते सम्यगाधारपद्मे
तरुणमरुणगात्रं वारणास्यं त्रिनेत्रम् ॥
अक्षयवरदहस्तं[2] चारुपाशाङ्कुशोद्यत्
कररुचिरसमन्यं चिन्तयेदादिमूर्त्तिम् ॥

---

१. चक्रकेशरमिति पाठान्तरम् ।

२ सिद्धिलक्ष्म्या समेतं दधत वरदमूर्त्ति भावयेच्छ्रीगणेशम् इति पाठान्तरम् ।

Prof. Madhav Prasad Lamichhane Collection, Kathmandu, Nepal

CC-0. In Public Domain. Digitization by eGangotri

स्वाधिष्ठाने ब्रह्मध्यानं यथा ।

वभमयरल[१]संज्ञैरक्षरैः क्लृप्तपद्मे
सुरुचिरमुपदिष्टे पङ्कजैः सन्निधानम् ।
अभयवरदहस्तं कुण्डिकां चाक्षमालां
दधतममलमूर्त्तिं चिन्तयेद्विश्वयोनिम् ॥

मणिपूरचक्रे बिष्णुध्यानं यथा ।

डाद्यैः फान्तगतैः प्रकल्पितदले पद्मे निविष्टं हरिं
मार्तण्डद्युतिमादिपुरुषमजं नारायणं चिन्मयम् ।
हस्तन्यन्तगदारिशङ्खकमलं पीताम्बरं कौस्तुभं
श्रीवत्साङ्कितमिन्द्रनीलसदृशं ध्यायेज्जगन्मोहनम् ॥

अनाहतचक्रे शिवध्यानं यथा ।

काद्यैष्ठान्तगतैः प्रकल्पितदले पङ्केरुहे पार्वती —
कान्तं पूर्णशशाङ्ककोटिसदृशं प्रख्यं कपर्दोज्ज्वलम् ।
शान्तं टङ्कमृगाभयास्पदकरं नागादिभूषोज्ज्वलं
ग्रैवेयाङ्गदहारकुण्डलधरं चर्माम्बरं चिन्तयेत् ॥

विशुद्धचक्रे जीवात्मध्यानं यथा ।

मूर्त्त्यङ्गेषु निविष्टमङ्गरहितं शान्तं रुचा भासुरम्
व्याप्ताशेषचराचरं गुणमयं भावेन सच्चिन्मयम् ।
मूर्त्तामूर्त्तममूर्त्तमेकममलं ज्योतिः प्रदीपोपमं
साक्षात्षोडशपत्रवर्णकमले जीवं परं चिन्तयेत् ॥

---

१. युक्तं लिङ्गमूलस्थपद्मे इति पठान्तरम् ।

Prof. Madhav Prasad Lamichhane Collection, Kathmandu, Nepal

CC-0. In Public Domain. Digitization by eGangotri

आज्ञाचक्रे गुरुध्यानं यथा ।

हक्षार्णद्वयचारुपत्रकमले दिव्ये जगत्कारणे
विश्वोत्तीर्णमनेकदेहनिलयं स्वच्छन्दमात्मेच्छया ।
तत्तद्योग्यतया स्वदेशिकतनुं भावैकसच्चिन्मयं
प्रत्यक्षाक्षरविग्रहं गुरुवरं ध्यायेत् परं दैवतम् ॥

सहस्रदलकमले परमात्मध्यानं यथा ।

विश्वव्यापिनमादिदेवममलं नित्यं परं निष्कलं
नित्योद्बुद्धसहस्रपत्रकमले लिप्यक्षरैर्मण्डिते ।
नित्यानन्दमनन्तपूर्णपरचित्सत्तास्फुरत्तात्मकं
स्मृत्वात्मानमनुप्रविश्य कुहरे स्वच्छन्दतः सर्वतः ॥

एषां शक्तयोऽपि तत्रैव ।

शक्तिः सिद्धिर्गणेशस्य ब्रह्मणश्च सरस्वती ।
लक्ष्मीर्नारायणस्यापि पार्वती च पिनाकिनः ॥
अविद्या चैव जीवस्य गुरोर्ज्ञानं परापरम् ।
मोक्षबीजात्मिका विद्या शक्तिश्च परमात्मनः ॥

तत्रैव ।

एवं ध्यात्वा परात्मानमिष्टदेवीस्वरूपिणम् ।
निवेदयेद्यथासंख्यं क्रमेणैवाजपाजपम् ॥
षट्शतानि गणेशाय ब्रह्मणे षट्सहस्रकम् ।
विष्णवे षट्सहस्रं च षट्सहस्रं पिनाकिने ॥
सहस्रमात्मने चैव गुरवे च सहस्रकम् ।
परात्मने सहस्रं च यथाविधि निवेदयेत् ॥

Prof. Madhav Prasad Lamichhane Collection, Kathmandu, Nepal

CC-0. In Public Domain. Digitization by eGangotri

यथाविधि इति मानसैरुपचारैरभ्यर्च्य—

सिद्धिशक्तिसहिताय गणेशाय षट्शतसंख्याकमजपाजपमहं निवेदयामि नमः।

एवम्—

सरस्वतीशक्तिसहिताय ब्रह्मणे षट्सहस्रसंख्याकमजपाजपमहं निवेदयामि नमः।

एवम्—

लक्ष्मीशक्तिसहिताय[1] विष्णवे षट्सहस्रसंख्याकमजपाजपमहं निवेदयामि नमः।

एवम्—

पार्वतीशक्तिसहिताय महेश्वराय षट्सहस्रसंख्याकमजपाजपमहं निवेदयामि नमः।

एवम्—

अविद्याशक्तिसहिताय जीवात्मने सहस्रसंख्याकमजपाजपमहं निवेदयामि नमः।

एवम्—

परापरज्ञानशक्तिसहिताय गुरवे सहस्रसंख्याकमजपाजपमहं निवेदयामि नमः।

एवम्—

सूर्यकोटिप्रकाशाय चन्द्रकोटिसुशीतलाय विद्याशक्तिसहिताय परमात्मने सहस्रसंख्याकमजपाजपमहं निवेदयामि नमः।

---

१. नारायणाय इति पाठान्तरम्।

Prof. Madhav Prasad Lamichhane Collection, Kathmandu, Nepal

CC-0. In Public Domain. Digitization by eGangotri

इत्येवं निवेदयेदित्यर्थः ।

ताराविषये तु (वीरचूडामणौ)

आज्ञायां विद्युदाभायां शुभ्रौ दद्यौ नियोजयेत् ।
परमात्मनि पराशक्तौ सहस्रं च समर्पयेत् ॥
कर्पूरद्युतिसंराजत्ससस्रदलपङ्कजे ।
नीलात्मकं गुरुं ध्यायेत् सहस्रं च समर्पयेत् ॥

इति विशेष उक्तः । वीरकल्पे कुलकल्पे च विशेषेणाज्ञाचक्रे परमात्मा तथा सहस्रारे गुरुः चिन्तनीयौ ।

तथा ।

ततः स्तुत्वा च नत्वा च संकल्प्य च विधानतः ।
तदाज्ञां च समादाय कुर्यादावश्यकीः क्रियाः ॥

संकल्प्येति ।

अद्यतनसूर्योदयादारभ्य श्वस्तनसूर्योदयपर्यन्तंश्वासोच्छ्वासरूपेण षट्शताधिकैकविंशतिसहस्रसंख्याकमजपागायत्रीजपमहं करिष्ये ।

इति संकल्प्येत्यर्थः ।

(मेरुतन्त्रे)

प्रार्थयित्वा वरान् श्वासयुक्तं पादं निधापयेत् ।
समुद्रमेखले देवि पर्वतस्तनमण्डले ॥
विष्णुपत्नि नमस्तुभ्यं पादस्पर्शं क्षमस्व मे ।

अथ शौचविधिस्तत्रैव ।

ततो गृहाद्बहिर्याम्यां नैरृतीं वा दिशं व्रजेत् ।
पदे मदे स्मरेदस्त्रं दूरे यायान्निजालयात् ॥

Prof. Madhav Prasad Lamichhane Collection, Kathmandu, Nepal

CC-0. In Public Domain. Digitization by eGangotri

अतीत्य बाणमात्रां तु भुवं ग्रामाद्विलोक्य च ।
कीटतोयादिरहितं शौचस्थानमिदं पठेत् ॥
उत्तिष्ठन्त्वृषयो देवा गन्धर्वा यक्षराक्षसाः ।
परितस्त्यज्यतां स्थानं विण्मूत्रोत्सर्जनाय मे ॥
अनेन मनुना लोष्ठतृणैरुद्वास्य देवताः ।
कुर्यान्मलच्युतिं तत्र वाससा कं प्रवेष्ट्य च ॥
खँ दिशं च न पश्येत शौचमुद्धृत्य वारिभिः ।
एका लिङ्गे गुदे सप्त दश वामकरे तथा ॥
उभयोः सप्त दातव्यास्तिस्रोऽङ्घ्रयोश्चापि मृत्तिकाः ।
मूत्रोत्सर्गे वामहस्ते लिङ्गे पञ्च च मृत्तिकाः ॥
त्रिः करद्वितये चैका पादयोरथ वाऽऽचरेत् ।
गन्धलेपक्षयकरं मनोग्लानिहरं परम् ॥
कुर्याद्द्वादशगण्डूषान् पुरीषोत्सर्जनोत्तरम् ।
मूत्रत्यागे तु चतुर आचमेत् त्रिस्ततः परम् ॥

अथ दन्तधावनविधिस्तत्रैव ।

अर्कन्यग्रोधखदिरकरम्भककुभादिजम् ।
कनिष्ठाग्रसमस्थौल्यं प्रगुणं द्वादशाङ्गुलम् ॥
क्लीमुक्त्वा कामदेवाय सर्वजनप्रियाय च ।
नमोऽन्तस्थितिवर्णोऽयं मन्त्रो दन्तविशोधने ॥
प्रक्षाल्य दन्तकाष्ठं च शुद्धदेशे पुरस्त्यजेत् ।
वक्त्रं मूलाणुना नित्यं क्षालयेत् सिद्धिहेतवे ॥

तन्त्रान्तरे—

मन्त्रार्थं संस्मरँस्तीर्थं गत्वा स्नानं समाचरेत् ।

Prof. Madhav Prasad Lamichhane Collection, Kathmandu, Nepal

CC-0. In Public Domain. Digitization by eGangotri

अथ स्थानविधिः ।

(मेरुतन्त्रे)

अथ पूजाहोमकर्मसिद्धये स्नानमुच्यते ।
शङ्कुनास्त्राभिजप्तेन शुचिस्थानात् तु मृत्तिकाम् ॥
गृहीत्वाऽस्त्रेण संसिच्य यायाज्जलनिकेतनम् ।

तन्त्रान्तरे—

दर्भाँस्तिलान् गोमयं च समादाय व्रजेत् ततः ।
तर्जन्या रजतं धार्यं स्वर्णं धार्यमनामया ॥
एष एव कुशः प्रोक्तो न दर्भा वनसंभवाः ।

(रुद्रयामले)

त्रयो दर्भाः समुद्दिष्टाः सुवर्णैः रजतैः कुशैः ।
तत्र शाक्ते द्वयं वाद्यमन्येषां तु त्रयो मताः ॥
सुवर्णं रजतं चैव जपपूजादिकर्मसु ।
कुशकार्यकरं प्रोक्तं न तु वन्यकुशाः कुशाः ॥

(मेरौ)

तत्रादौ जलकूलं तु क्षालयेदस्त्रवारिणा ।
मृदं कृत्वा त्रिधा तत्र एकभागोपगं ततः ॥
निधाय गोमयं दर्भाँस्तिलाँश्चाप्यभिमन्त्रितान् ।
मृत्तिकागोमयाभ्यां च कुर्यात्तं स्नानमाचरेत् ॥
बहिरुद्धृततोयेन मलस्नानं ततः परम् ।
विधाय वैदिकं स्नानं तदङ्ग तर्पणं तथा ॥
ततस्तान्त्रिकस्नानस्य विधिरस्त्रेण मृत्तिकाम् ।

Prof. Madhav Prasad Lamichhane Collection, Kathmandu, Nepal

CC-0. In Public Domain. Digitization by eGangotri

समादायास्त्रमन्त्रेण मन्त्रयित्वा तृणादिकम् ॥
शिखामन्त्रेणापहृत्य त्रिर्मूलेनाभिमन्त्रयेत् ।
मूर्धादिपादपर्यन्तं विलिप्य प्रणयेज्जलम् ॥
आधारः सर्वभूतस्य विष्णोरतुलतेजसः ।
तद्रूपाश्च ततो जातास्ता आपः प्रणमाम्यहम् ॥
संमुखीकरणीं मुद्रां बद्ध्वा प्राणं निरुद्ध्य च ।
निमज्ज्य तूष्णीमुत्थाय नाभिमात्रे जले स्थितः ॥
तान्त्रिकस्नानसंकल्पं मासोल्लेखादिपूर्वकम् ।
कृत्वा तु मूलमन्त्रेण प्राणायामत्रयं चरेत् ॥
विन्यस्य च षडङ्गानि कल्पयेत् तीर्थमग्रतः ।
चतुरस्रे हस्तमात्रे तज्जले परिकल्पिते ॥
ब्रह्माण्डोदरतीर्थानि करैः स्पृष्टानि ते रवे ।
तेन सत्येन देवेश तीर्थं देहि दिवाकरः ॥
इति सूर्यं प्रार्थयित्वा क्रोमित्यङ्कुशमुद्रया ।
भित्वार्कमण्डलं तस्मात् तीर्थान्यावाहयेदिह ॥
गङ्गे च यमुने चैव गोदावरि सरस्वति ।
नर्मदे सिन्धुकावेरि जलेऽस्मिन् सन्निधिं कुरू ॥
एवमुक्त्वा तु तीर्थानि तस्मिँस्तोये नियोजयेत् ।
मूलमन्त्रेणाथ तीर्थशक्तिं तत्र समाह्वयेत् ॥
अर्कस्य मण्डलं ध्यात्वा तन्मन्त्रेण च पूजयेत् ।

सर्वानन्दमयीमशेषदुरितध्वंसां मृगाङ्कप्रभां
त्र्यक्ष्यामूर्ध्वकरद्वयेन दधतीं पाशं सृणिं वामतः ।

Prof. Madhav Prasad Lamichhane Collection, Kathmandu, Nepal

CC-0. In Public Domain. Digitization by eGangotri

अन्तश्चामृतपूर्णहेमकलशौ मुक्ताक्षमालां वरं
गङ्गां सिन्धुसरिद्द्वयादिसहितां श्रीतीर्थशक्तिं भजे ॥

तीर्थशक्तिमन्त्रस्तन्त्रान्तरे ।

आकाशा वह्निमारूढा बिन्दुनादविभूषिताः ।
षड्दीर्घस्वरसंभिन्ना सर्वानन्दमये पदम् ॥
संबुद्ध्यन्तां तीर्थशक्तिमेह्येहि वह्निगेहिनी ।
एकविंशाक्षरः प्रोक्तस्तीर्थशक्तेर्महामनुः ॥

(मेरुतन्त्रे)

तज्जलं गाङ्गमन्त्रेण मन्त्रयेदष्टवारकम् ।
तारो नमो भगवति ब्रूयादम्बे ततोऽम्बिके ॥
अम्बालिके महामालिन्येह्येहि भगवत्यथ ।
अशेषतीर्थालवाले मायाश्रीबीजमुच्चरेत् ॥
शिवजटाधिरुढे च गङ्गे गङ्गाम्बिके द्विठः ।
गङ्गाविद्येयमाख्याता त्रिपञ्चाशद्भिरक्षरैः ॥
भुवनेश्या समालोड्यामृतीकृत्य सुधाणुना ।
कवचेनावगुण्ठ्याथ संरक्षास्त्रेण मन्त्रवित् ॥
मूलेन देवतां तत्र साङ्गां सावरणां तथा ।
समावाह्य जले ध्यात्वा तत्पादद्वयनिर्गतम् ॥
ध्यात्वा तीर्थं स्मरन्मूलमन्त्रं स्नायाज्जले त्रिशः ।
हृदि देवं स्मरन् पश्चात् सिञ्चेत् कं कुम्भमुद्रया ॥
त्रिभिः श्लोकैर्मूलमन्त्रं तारकं बीजपूर्वकैः ।
सिसृक्षोर्निखिलं विश्वं मुहुः शुक्रं प्रजायते ॥

Prof. Madhav Prasad Lamichhane Collection, Kathmandu, Nepal

CC-0. In Public Domain. Digitization by eGangotri

मातरः सर्वभूतानामापो देव्यः पुनन्तु माम् ।
अलक्ष्मीर्मलरूपा याः सर्वभूतेषु संस्थिताः ॥
क्षालयन्ति निजं स्पर्शादापो देव्यः पुनन्तु माम् ।
यन्मे केशेषु दौर्भाग्यं सीमन्ते यच्च मूर्धनि ॥
ललाटे कर्णयोरक्ष्णोस्तमापो घ्नन्तु वो नमः ।
ततः स्वाहात्ममूलेन त्रिराचमनमाचरेत् ॥

(गन्धर्वतन्त्रे)

मूलं पठन्मूर्ध्नि तोयं मुद्रया कुम्भसंज्ञया ।
क्षिप्त्वा वारत्रयं पश्चादाचमेत् साधकाग्रणीः ॥
आत्मविद्याशिवैस्तत्त्वै··· ··· ···इति ।

कुम्भमुद्रा वक्ष्यते (मेरुतन्त्रे)

त्रिधा देवं च संतर्प्य तोयमध्यात् तटे व्रजेत् ।
धौतं वस्त्रयुगं धृत्वा प्रक्षाल्योरू करौ तथा ॥
मृदद्भिस्तत आचामेदेवं स्नानविधिः स्मृतः ।

अथ मन्त्रस्नानविधिस्तत्रैव ।

मन्त्रस्नानं प्रकर्त्तव्यं शीतयोर्देशकालयोः ।
तोयाभावेऽगमे दुर्गे कार्येऽस्वास्थ्ये च वार्धके ॥
प्रक्षाल्य पादावाचम्य प्रोद्धृतेन तु वारिणा ।
स्नानं दश दिशः प्राग्वत् संशोध्योपविशेत् ततः ॥
अस्त्रं हस्ततले न्यस्य क्रमान्न्यासाँस्ततश्चरेत् ।
मातृकादीँस्तथा मूलमन्त्रन्यासानशेषतः ॥
न्यासान्ते संस्पृशेत् तोयं मन्त्रस्नानमिदं वरम् ।

Prof. Madhav Prasad Lamichhane Collection, Kathmandu, Nepal

CC-0. In Public Domain. Digitization by eGangotri

केवलादुदकस्नानात् संस्कारपरिवर्जितात् ॥
प्रभासादिषु तीर्थेषु यत् फलं स्नातकस्य तु ।
ज्ञेयं दशगुणं तस्मान्मन्त्रस्नानस्य निश्चयात् ॥

अथ ध्यानस्नानं तत्रैव उक्तः ।

ध्यानस्नानमथो वक्ष्ये द्वाभ्यामपि परं च यत् ।
खस्थितं पुण्डरीकाक्षं मन्त्रमूर्त्तिं प्रभुं स्मरेत् ॥
तत्पादोदकजां धारां निपतन्तीं स्वमूर्धनी ।
चिन्तयेत् सूक्ष्मरन्ध्रेण प्रविशन्तीं स्वकां तनुम् ॥
तया संक्षालयेत् सर्वमेतद्देहगतं मलम् ।
तत्क्षणाद्विरजा मन्त्री जायते स्फटिकोपमः ॥
इदं स्नानवरं मन्त्रस्नानाच्छतगुणं मतम् ।
मनसा यस्तु संशुद्धः स शुद्धः सर्वकर्मसु ॥

पुण्डरीकाक्षमित्युपलक्षणम् । यस्य या देवता स तां स्मरेदिति वदन्ति ।

अथ मानसस्नानं तत्रैव ।

अथ मानसिकं स्नानं मनसा मूलमन्त्रतः ।
प्राणायामं प्रकुर्वीत दृष्टतीर्थेषु भावतः ॥

(शैवागमेऽपि)

मनसा मूलमन्त्रेण प्राणायामपुरस्सरम् ।
कुर्वीत मानसं स्नानं सर्वत्र विहितं च यत् ॥

(मेरुतन्त्रे)

यद्वा शिवात्मकैर्मन्त्रैः कृत्वा तीर्थं शिवात्मकम् ।

Prof. Madhav Prasad Lamichhane Collection, Kathmandu, Nepal

CC-0. In Public Domain. Digitization by eGangotri

मार्जनं संहितामन्त्रैः शिवस्नानमितीरितम् ॥
स्नानपूर्वाः क्रियाः सर्वाः शुद्धाः सिद्धिं प्रयान्ति च ।
तस्मात् स्नानं पुरा कुर्यादेष्वेकं देहशक्तितः ॥

अथ तिलकधारणविधिः ।

(मेरुतन्त्रे)

ततस्तु तिलकं कुर्याज्ज्ञातेर्वा दैवतस्य वा ।
यद्यच्छुभफलं तीर्थं मृद्भिर्वा भक्तिभावतः ॥
ब्राह्मणस्योर्ध्वपुण्ड्ः स्यात् क्षत्रियस्य त्रिपुण्ड्रकम् ।
अर्धचन्द्रं तु वैश्यस्य शूद्राणां वर्त्तुलाकृतिः ॥
उर्ध्वपुण्ड्रं मृदा कुर्यात् त्रिपुण्ड्रं चापि भस्मना ।
केशरेण च कस्तूर्या शेषे शीतं यथारुचि ॥
वैष्णवस्योर्ध्वपुण्ड्रं स्यात् त्रिपुण्ड्रं शिवसेवितुः ।
अर्धचन्द्रो गणेशस्य देवीभक्तस्य वर्त्तुलम् ॥
नारायणपरो यस्तु चन्दनस्य त्रिशूलकम् ।
भाले विभर्त्ति वन्द्योऽसौ ब्रह्मविष्णुशिवात्मकम् ॥

विभूति धारणविधिस्तत्रैवः ।

भूतिदातुर्विभूतिः स्याद्विधिना विधृता यदि ।
यथाकथञ्चिद्विधृता भस्मसात्कुरुते जनम् ॥
शिवाग्रे भस्म संग्राह्यमग्निहोमोद्भवं तु यत् ।
वैवाह्यग्नुद्भवं वापि पङ्कं शुचि सुगन्धि च ॥
कपिलायां सकृच्छ्रेष्टं गृहीतं गगने पतत् ।
न क्लीनं नापि कठिनं न दुर्गन्धि न चोषितम् ॥

Prof. Madhav Prasad Lamichhane Collection, Kathmandu, Nepal

CC-0. In Public Domain. Digitization by eGangotri

उपर्यधः परित्यज्य गृह्णीयात् पतितं यदि ।
पिण्डीकृत्य शिवाग्नौ तु तत् क्षिपेन्मूलमन्त्रतः ॥
अपक्वमपि पक्वं च संत्याज्यमसितं सितम् ।
आदाय वाससालोड्य भस्माधारे विनिःक्षिपेत् ॥
भस्मसंग्रहणं कुर्याद्देवेऽनुद्वासिते सति ।
उद्वासने कृते यस्माच्चण्डभस्म प्रजापते ॥
यद्वा द्विजा भस्म कुर्युः सव्ये नानीय गोमयम् ।
वामेन पात्रे संयोज्याघोरमन्त्रेण निर्दहेत् ॥
पुरुषेण समुद्धृत्य ईशानेन विशोधयेत् ।
इत्थं तु संस्कृतं भस्म अग्निरित्यादिमन्त्रितः ॥
तद्रुद्रायेति यजुषा मन्त्रयेद्रुद्रसंख्यया ।
प्रणवाद्यैश्चतुर्थीहृदन्तैर्नामभिरंशकैः ॥
पञ्चवर्णाद्यक्षराद्यैः भालांसोदरहृत्सु च ।
त्रिपुण्ड्रधारणं कुर्यात् मूर्ध्नि पञ्चाक्षरेण च ॥
एभिश्च नामभिर्धार्यं पुनर्भस्म द्विजादिभिः ।
ब्रह्मा ललाटे विज्ञेयो हृदये हव्यवाहनः ॥
नाभौ स्कन्दो गले पूषा रुद्रो दक्षिणबाहुके ।
आदित्यो बाहुमध्ये च शशी च मणिबन्धके ॥
वामदेवो वामबाहौ बाहुमध्ये प्रभञ्जनः ।
मणिबन्धे च वसवः पृष्ठदेशे हरिः स्मृतः ॥
शम्भुः ककुदि संप्रोक्तः परमात्मा शिरः स्मृतः ।
कस्तूर्यादिकसंयुक्तं भस्म शाक्तस्तु धारयेत् ॥

Prof. Madhav Prasad Lamichhane Collection, Kathmandu, Nepal

CC-0. In Public Domain. Digitization by eGangotri

अद्भिर्जैर्मूलमन्त्रेण शिवपञ्चाक्षरेण च ।
त्रिपुण्ड्रं कारयेद्भाले ब्रह्मविष्णुशिवात्मकम् ॥
मध्याङ्गुलिभिरादाय तिसृभिर्मूलमन्त्रितम् ।
अनामामध्यमाङ्गुष्ठैरथ वा स्यात् त्रिपुण्ड्रकम् ॥

अथ सन्ध्याविधिः ।

भैरवतन्त्रे ।

आचम्य प्राङ्मुखो भूत्वा उपविश्य च मन्त्रवित् ।
वैदिकीं तान्त्रिकीं कुर्यात् ततः सन्ध्यां समाहितः ॥

(मेरुतन्त्रे)

वक्ष्येऽथ तान्त्रिकीं सन्ध्यां मूलेनाचमनत्रयम् ।
शिखां बध्वा च मूलेन प्राणायामत्रयं चरेत् ॥
अङ्गानि विन्यसेद्देहे करन्यासपुरः सरम् ।
अमृतीकृत्य पुरतो जलं च धेनुमुद्रया ॥
अभिमन्त्र्य च मूलेन सप्तवारं ततः परम् ।
अकारादिक्षकारान्तैर्मातृकार्णैः सबिन्दुभिः ॥
प्रत्यर्णं प्रोक्षयेन्मूर्ध्नि कुशैर्मूलेन च त्रिधा ।
देवं ध्यात्वाथ मनुविद्भानुमण्डलसंस्थितम् ॥
आदाय तोयमामन्त्र्य वीजैर्भूतात्मकैस्तथा ।
लँ वँ रँ यँ हँ इति च तान्यतैः सप्तधा जलम् ॥
मन्त्रयित्वा पुनः सप्तवारं मूलेन मन्त्रयेत् ।
तज्जलं वामहस्तेन धार्यं तत्स्रुतबिन्दुभिः ॥
दक्षहस्तेन संप्रोक्ष्य कं पठन्मूलमन्त्रकम् ।

Prof. Madhav Prasad Lamichhane Collection, Kathmandu, Nepal

CC-0. In Public Domain. Digitization by eGangotri

हस्तव्यत्यासतो वामाचारी सेचनमाचरेत् ॥
नासामाश्लिष्य शिष्टेन तेजोरूपेण तेन तु ।
प्रविश्यान्तर्गतं सर्वं मलं संशोध्य निर्गतम् ॥
दक्षनासापुटेनैतत् स्मृत्वादक्षिणहस्तकम् ।
वामभागे वज्रशीलां ध्यात्वास्त्रेण च तत् क्षिपेत् ॥
प्रक्षाल्य हस्तावाचम्य मूलमन्त्रेण मन्त्रवित् ।
गायत्र्या वाथ मूलेन दद्यादर्घत्रयं ततः ॥
रविमण्डलसंस्थाय स्वेष्टदेवाय तर्पयेत् ।
जलेन मूलमन्त्रान्ते ह्यमुकं तर्पयामि च ॥
उक्त्वा त्रिधा तर्पणीयं वामकैः कारणेन तु ।
इष्टदेवस्य गायत्रीमष्टाविंशतिसंख्यकाम् ॥
जपेदभावे ब्राह्मीं तु वैदिकं मतमाश्रितः ।
तान्त्रिकः शिवगायत्रीं जपेत् साऽथ निरुप्यते ॥

ॐ तन्महेशाय विद्महे वाग्विशुद्धाय धीमहितन्नः शिवः प्रचोदयात् ।

(तन्त्रान्तरे)

ॐ तत्पुरुषाय विद्महे महादेवाय धीमहि तन्नो रुद्रः प्रचोदयात्— इति शिवगायत्री उक्ता ।

अथ गणेशगायत्री (यामले)

ॐ तत्पुरुषाय विद्महे वक्रतुण्डाय धीमहि तन्नो दन्तो प्रचोदयात् ।

Prof. Madhav Prasad Lamichhane Collection, Kathmandu, Nepal

CC-0. In Public Domain. Digitization by eGangotri

अथ सूर्यगायत्री मेरुतन्त्रे)

ॐ सप्ततुरङ्गाय विद्महे सहस्रकिरणाय धीमहि तन्नो रविः प्रचोदयात् ।

इयं तु सूर्यगायत्री जपतामिष्टदायिनी ।
भग्नानां राजपुत्राणां क्षत्रतेजोविधायिनी ॥

अथ विष्णुगायत्री तत्रैव ।

ॐ नारायणाय वासुदेवाय धीमहि तन्नो विष्णुः प्रचोदयात् ।

अथ नृसिंहगायत्री (तच्चरणार्चनपद्धतौ)

ॐ नृसिंहाय विद्महे तीक्ष्णदंष्ट्राय धीमहि तन्नः सिंहः प्रचोदयात् ।

रामगायत्री (तन्त्रान्तरे)

ॐ रघुनाथाय विद्महे रामचन्द्राय धीमहि तन्नो हरिः प्रचोदयात् ।

अथ गोपालगायत्री तत्रैव (मेरुतन्त्रे)

ॐ दामोदराय विद्महे वासुदेवाय धीमहि तन्नः कृष्णः प्रचोदयात् ।

अथ सुदर्शन गायत्री तत्रैव ।

ॐ सुदर्शनाय विद्महे महाज्वालाय धीमहि तन्नश्चक्रः प्रचोदयात् ।

अथ हयग्रीवगायत्री तत्रैव ।

ॐ वागीश्वराय विद्महे हयग्रीवाय धीमहि तन्नो हंसः प्रचोदयात् ।

Prof. Madhav Prasad Lamichhane Collection, Kathmandu, Nepal

CC-0. In Public Domain. Digitization by eGangotri

अथ श्यामागायत्री (कुमारीतन्त्रे)

कालिकायै पदं चोक्त्वा विद्महे तदनन्तरम् ।
श्मशानवासिनी ङेन्ता धीमहीति ततो वदेत् ॥
तन्नो घोरे पदं प्रोच्य प्रवदेच्च प्रचोदयात् ।
अस्याः प्रसादमात्रेण महापातककोटयः ॥
सद्यः प्रलयमायान्ति साधकस्य च नान्यथा ।

तथा ।

महापातकयुक्तोऽपि प्रजपेद्दशधा यदि ।
सत्यं सत्यं महादेवि मुक्तो भवति तत्क्षणात् ॥

(भैरवतन्त्रे तु)

कामोपराक्षिणादान्तो दक्षिणा ङेयुता पुनः ।
विद्महे कूर्चबीजं च चामुण्डा ङेयुता ततः ॥
धीमहीति वदेत् तन्नः काली प्रचोदयात् ततः ।
गायत्र्येषा मया प्रोक्ता सर्वतन्त्रेषु गोपिता ॥
यां विना सकला विद्या न सिद्ध्यन्ति कदाचन—इत्युक्तम् ।

अथ तारागायत्री नक्षत्रविद्यायाः (कालिकार्णवे)

ऐँ भगवत्येकजटे विद्महे च पदं ततः ।
विकटदंष्ट्रे धीमहि तन्नस्तारे प्रचोदयात् ॥

(मालिनीतन्त्रे) अन्यच्च

महोग्रायै च विद्महे तारायै धीमहि प्रिये ।
तन्नो देवी च शब्दान्ते धियो यो नः प्रचोदयात् ॥

Prof. Madhav Prasad Lamichhane Collection, Kathmandu, Nepal

CC-0. In Public Domain. Digitization by eGangotri

(वीरचूडामणौ) अन्यच्च

वाग्भवं च समुच्चार्य एकजटायै विद्महे ।
देवीं स्त्रीँ च समुच्चार्य नीलसरस्वत्यै धीमहि ॥
हृल्लेखां च समुच्चार्य ततस्तारे प्रचोदयात् ।

अथ त्रिपुरसुन्दर्या (ज्ञानार्णवे)

वाग्भवं त्रिपुरादेव्यै विद्महे तदनन्तरम् ।
कामबीजं समुच्चार्य कामेश्वर्यै च धीमहि ॥
तन्नः क्लिन्ने पदं चोक्त्वा वदेत् पश्चात् प्रचोदयात् ।

भैरव्यास्तत्रैव ।

त्रिपुरां च तथा ङेन्तां विद्महे पदमुद्धरेत् ।
भैरव्यै च ततश्चोक्त्वा धीमहीति ततो वदेत् ॥
ततो देवीपदं चोक्त्वा प्रचोदयादुदीरयेत् ।
गायत्री त्रैपुरा ख्याता वाग्भवाद्यं समुद्धरेत् ॥

अथ भुवनेश्वर्यास्तन्त्रान्तरे ।

मायाबीजं समुच्चार्य भुवनेश्वर्यै च विद्महे ।
आद्यायै पदमुच्चार्य धीमहि तदनन्तरम् ॥
तन्नो देवीपदं प्रोच्य ततो देयं प्रचोदयात् ।

अथ छिन्नमस्तायास्तन्त्रान्तरे ।

वैरोचन्यै विद्महे च छिन्नमस्तायै च धीमहि ।
तन्नो देवीपदं चोक्त्वा योजनीयं प्रचोदयात् ॥

अथ धूमवत्याः ।

धूमिति बीजमुच्चार्य धूमावतीति विद्महे ।

Prof. Madhav Prasad Lamichhane Collection, Kathmandu, Nepal

CC-0. In Public Domain. Digitization by eGangotri

विवर्णा देवीपदतो धीमति पदमुद्धरेत् ॥
धूमादेव्यास्तु गायत्री तन्नो घोरे प्रचोदयात् ।

अथ मातङ्ग्याः ।

ॐ शुक्रप्रियायै विद्महे श्रीकामेश्वर्यै धीमहि तन्नः श्यामा प्रचोदयात् ।

अथ वगलामुख्याः ।

स्थिरमायां समुच्चार्य वगलापदतो मुखी ।
विद्महे दुष्टपदतः स्तम्भनीपदमुच्चरेत् ॥
धीमहीति पदस्यान्ते तन्नो देवी प्रचोदयात् ।

अथ लक्ष्मीगायत्री ।

महालक्ष्मीपदं प्रोच्य विद्महे तदनन्तरम् ।
महाश्रियै पदं चोक्त्वा धीमहीति पदं वदेत् ॥
तन्नः शब्दाच्छ्रीपदं च ततो दद्यात् प्रचोदयात् ।

गौरीगायत्री (मेरुतन्त्रे)

ॐ सुभगायै विद्महे काममालिन्यै धीमहि तन्नो गौरी प्रचोदयात् ।

अथ गुह्यकालीगायत्री (महाकालसंहितायाम्)

क्रमेण वक्ष्ये गायत्रीं तत्तन्मन्त्रजपाय हि ।
त्रिपदा सा च विज्ञेया त्रिका त्रिपदिकापि च ॥
पदद्वयं ङेन्तमादौ शेषे चैव सुवन्तकम् ।
त्रिकत्रिपदिकस्यापि विशेषं वच्मि किं चन ॥

Prof. Madhav Prasad Lamichhane Collection, Kathmandu, Nepal

CC-0. In Public Domain. Digitization by eGangotri

सर्वादौ विद्महे ह्येवं मध्ये धीमहि चेत्यपि ।
सुबन्तीयपदस्यान्ते पदमेकं प्रचोदयात् ॥
तत्पूर्वं तन्न इत्येवमित्युद्धारो मयोदितः ।

तथा ।

रावात् कापालिनी सिद्धिः कराली तदनन्तरम् ।
शेषे गुह्या भारतीयषोडशार्णस्य वै मनोः ॥
करालिनी वधूबीजान्मुण्डमालिन्यतः परम् ।
देवी भवेत् सर्वशेषे गायत्री च्यावनी त्वियम् ॥
फेत्कारिण्युग्रचण्डा च विकटदंष्ट्रा ततः परम् ।
शेषे चण्डी च हारीतोपासिता त्रिपदात्वियम् ॥

तथा ।

अट्टाट्टहासिनी ह्यादौ घोरदंष्ट्रा ततः परम् ।
शेषे घोरा रामचन्द्रोपासिता त्रिपदा स्मृता ॥

अथ कामकलागायत्री तत्रैव ।

ॐ अनङ्गाकुलायै विद्महे मदनातुरायै धीमहि तन्नः कामकलाकाली प्रचोदयात् ।

दुर्गागायत्री तन्त्रान्तरे ।

ॐ कात्यायन्यै विद्महे कन्याकुमारी धीमहि तन्नो दुर्गा प्रचोदयात् ।

अथ कामगायत्री (मेरुतन्त्रे)

ॐ कामदेवाय विद्महे पुष्पवाणाय धीमहि तन्नोऽनङ्गः प्रचोदयात् ।

Prof. Madhav Prasad Lamichhane Collection, Kathmandu, Nepal

CC-0. In Public Domain. Digitization by eGangotri

अथ गरुडगायत्री तत्रैव ।

सर्पभीतिहरीं वक्ष्ये गायत्रीं सर्वकामदम् ।

ॐ सुपर्णाय विद्महे पक्षिराजाय धीमहि तन्नो गरुडः प्रचोदयात् ।

अथ हनुमद्गायत्री तन्त्रान्तरे ।

हँ हनुमते विद्महे आञ्जनेयाय धीमहि तन्नो वीरः प्रचोदयात् ।

अथ कुब्जिकागायत्री (कुलालिकोनायै)

खेचरी वीजमूच्चार्य कुलालिकां च ङे युतां ।
विद्महे च समुच्चार्य कुलदीपायै पदं ततः ॥
धीमहीति पदं चोक्त्वा तन्न कुब्जि प्रचोदयात् ।

महानिर्वाणतन्त्रोक्तब्रह्मगायत्री ।

गायत्रीं शृणुचार्वाङ्गि सर्वपापप्रणाशिनीम् ।
परमेश्वरं ङेऽन्तमुक्त्वा विद्महे तदनन्तरम् ॥
परतत्वाय पदतो धीमहीति वदेत् प्रिये ।
तदनन्तरमीशानि तन्नो ब्रह्म प्रचोदयात् ॥
इयं श्रीब्रह्मगायत्री चतुर्वर्गप्रदायिनी ॥

(मेरुतन्त्रे)

... ...मूलमष्टोत्तरं शतम् ।
जपित्वा चार्पयेद्देवे स्तुत्वा नत्येष्टदेवताम् ॥
सूर्यमण्डलतो देवं विन्यसेद्धृदये स्वके ।
ततो गुरुं च प्रणमेदिति सन्ध्या तु तान्त्रिकी ॥

Prof. Madhav Prasad Lamichhane Collection, Kathmandu, Nepal

CC-0. In Public Domain. Digitization by eGangotri

त्रिकालमेवं कर्त्तव्या सन्ध्यालोपात् फलं न हि ।
दैवतो यदि लोपश्चेत् तदा मूलं शतं जपेत् ॥
प्रायश्चित्ताय तां कृत्वा कुर्वीत समयागताम् ।

(शैवागमेऽपि)

सन्ध्यालोपो न कर्त्तव्यः शम्भोराज्ञैवमेव हि ।
दीक्षितः सन्ध्यया हीनो न दीक्षाफलमाप्नुयात् ॥

(गौतमीये)

संक्षेपसन्ध्यामथ वा कुर्यान्मन्त्री ह्यशक्तितः ।
सायं प्रातश्च मध्याह्ने कृष्णं ध्यात्वा जपेन्मनुम् ॥

कृष्णमित्युपलक्षणं स्वेष्टदेवतां ध्यात्वेत्यर्थः ।

सन्ध्यायां पतितायां वा गायत्रीं दशधा जपेत् ।

अथ तर्पणं (मेरुतन्त्रे)

वैदिकं तर्पणं कृत्वा ततस्तान्त्रिकमाचरेत् ।
प्राणायामत्रयं कृत्वा मूलेन न्यासमाचरेत् ॥
ऋष्यादित्रितयस्याथ पुरतो धेनुमुद्रया ।
वँ जपन्नमृतीकृत्य जलं तत्र सचक्रकम् ॥
साङ्गं सावरणं देवं ध्यात्वा मूलं समुच्चरेत् ।
अमुकं तर्पयामीति प्रोच्य चाष्टोटरं शतम् ॥
तदर्धमथवा विंशदष्टयुक्तं मुखाब्जके ।
देवस्यामृतबुद्ध्या तत्तीर्थतोयैः प्रतर्पयेत् ॥
तदावरणदेवांश्च तद्वदेकैकवारकम् ।
सन्तर्प्य देवं स्वहृदि तीर्थं सूर्ये विसर्जयेत् ॥

Prof. Madhav Prasad Lamichhane Collection, Kathmandu, Nepal

CC-0. In Public Domain. Digitization by eGangotri

(नन्दिकेश्वरसंहितायाम्)

यावन्न दीयते चार्घं भास्कराय निवेदनम् ।
तावन्न पूजयेद्विष्णुं शङ्करं वा सुरेश्वरि ॥

(माहेश्वरीये)

संस्मृत्य भैरवं देवं मार्त्तण्डाख्यमुमापतिम् ।
मूलेन मनुना देवि सूर्यस्य मनुनाथ वा ॥
मायाबीजं समुद्धृत्य सोऽहं तु विपरीतकम् ।
मार्त्तण्डभैरवं ङेन्तं प्रकाशशक्तिसंयुतम् ॥
एष तेऽर्घोऽग्निजायेति दद्यादर्घत्रयं सुधीः ।

मेरुतन्त्रे तु पूजागृहं गत्वा सूर्यार्घदानमुक्तं यथा ।

गुरुं दिगीशांश्च खगान् नत्वा भाण्डकरं दधत् ।
जलपूर्णं व्रजेन्मौनी स्वेष्टदेवं हृदि स्मरन् ॥
एकान्तं निर्जनं यायान्मनोज्ञं दोषवर्जितम् ।
दिगन्तरं न वीक्षेत यावत् प्राप्नोति वै गृहम् ॥
प्रदक्षिणं यज्ञवाटं कृत्वा पादौ च हस्तकौ ।
प्रक्षाल्याचम्य पूजाया गृहाद्दण्डान्तरे स्थितः ॥
गृहे च द्वारदेशस्थः प्रणम्य मनसा गुरुम् ।
प्रणमेदिष्टदेवं स्वं दिक्पालानपि चेतसा ॥
यत् पूर्वमर्जितं पापं तद्दिनेऽन्यदिनेऽपि वा ।
तत्पापस्यापनोदार्थं मन्त्रद्वयमुदीरयेत् ॥
हे देव प्राकृतं चित्तं पापाक्रान्तमिदं मम ।
तन्निः सारय चित्तान्मे पापं फट् फट् च ते नमः ॥

Prof. Madhav Prasad Lamichhane Collection, Kathmandu, Nepal

CC-0. In Public Domain. Digitization by eGangotri

सूर्यः सोमो यमः कालो महाभूतानि पञ्च च ।
एते शुभाशुभस्येह कर्मणो नव साक्षिणः ॥
हुँ फडिति ब्रुवन क्रोधदृष्ट्या पश्येच्च पार्श्वयोः ।
एवं कृते प्रथमतः पापोत्सादनकर्मणि ॥
यत् स्याद्दृढतरं पापं तद्दूरे चावतिष्ठते ।
अतीते पूजनस्थाने स्वं प्रयाति पुनश्च तत् ॥
यत् स्यादल्पतरं पापं तन्नाशमुपगच्छति ।
पूजने त्यक्तपापस्य काममिष्टं क्षणाद्भवेत् ॥
ततः प्रक्षाल्य पादौ च हस्तावाचम्य यत्नतः ।
दद्यादर्घं दिनेशाय तत्प्रकार इहोच्यते ॥
गोमयेनोपलिप्तायां भूमौ कृत्वा तु मण्डलम् ।
सिन्दूरेण ततः पश्चादुपविश्य निजासने ॥
प्राङ्मुखः प्रणमेदिष्टदेवतां भक्तितत्परः ।
प्राणायामत्रयं कृत्वा सूर्यमन्त्रेण मन्त्रवित् ॥
ह्राँ ह्राँ स इति सूर्यस्य त्र्यक्षरी मन्त्र उच्यते ।
विन्यस्य च तथेन्द्रादीन् ध्यात्वा सूर्यं मनन्यधीः ।
पद्मद्वयाभयवरान् दधतं कराब्जै—
माणिक्यमौलिमरुणाङ्गरुचिं त्रिनेत्राम् ।
रक्ताम्बुजासनमशेषगुणैकसिन्धुं
भानुं समस्तजगतामधिपं भजामि ॥
तत्कल्पोक्तविधानेन पूजयेदुपचारकैः ।
पुरतो मण्डलं कृत्वा जलेन चतुरस्रकम् ॥

Prof. Madhav Prasad Lamichhane Collection, Kathmandu, Nepal

CC-0. In Public Domain. Digitization by eGangotri

निधाय तत्र साधारं सजलं ताम्रपात्रकम् ।
गन्धपुष्पाक्षतान् दर्भान् दूर्वासिर्षपसंयुतान् ॥
सतिलानूक्तपुष्पाणि यवाँश्चापि प्रविन्यसेत् ।
सूर्यमन्त्रेण तत्पात्रं समुत्थाय करद्वयात् ॥
मूर्धान्तं सूर्यमन्त्रेण दद्यादर्घं विचक्षणः ॥
ह्राँ ह्रीँ सः सग्रहराशिनक्षत्रपदमुच्चरेत् ।
ततश्च योगकरणैरावृत्तासनेति च ॥
संस्थित श्रीसूर्यायैष तेऽर्घः स्वाहा मनुः स्मृतः ।
चतुस्त्रिंशदक्षरोऽयं सूर्यस्यार्घनिवेदने ॥
जपेत् ततो यथाशक्त्या सर्वमन्त्रमनन्यधीः ।
तदर्घाम्बुप्लुतं सूर्यं ध्यायेद्देशिकसत्तमः ॥
स्तुत्वा प्रणम्य विसृजेन्मण्डलान्तं दिवाकरम् ।
तत उत्थाय विधिवद्द्वारपूजां समारभेत् ॥

द्वारपूजाविधिस्तु दीक्षातरङ्गे उक्तः ।

अथ नित्यपूजाविधिः ।

(क्रियासंग्रहे)

नित्यपूजामथो वक्ष्ये संक्षेपेण यथोदिताम् ।
पूजास्थानं समागम्य कुर्यादाचमनत्रयम् ॥
उपविश्यासने मन्त्री कुर्यात् संकल्पमादरात् ।

संकल्पस्तु—

अमुकदेवताप्रीतये तन्नित्यार्चनमहं करिष्ये—

Prof. Madhav Prasad Lamichhane Collection, Kathmandu, Nepal

CC-0. In Public Domain. Digitization by eGangotri

इत्येवं रूपः । तथा ।

दद्यादर्घं दिनेशाय साक्षिणे सर्वकर्मणः ।
गुरुं गणपतिं नत्वा प्रणमेदिष्टदेवताम् ॥
तालत्रयं पुरस्कृत्य बध्नीयाच्च दिशो दश ।
भूतशुद्ध्यादिकं कृत्वा प्राणायामं समाचरेत् ॥
कुर्याच्च मातृकान्यासं मूलन्यासं तथैव च ।
हृदये देवतां ध्यात्वा मानसैरुपचारकैः ॥
पूजयेद्देवतारूपमात्मानं मन्त्रवित्तमः ।
वाह्यस्थैरुपचारैश्च यजेन्नैवेद्यवर्जितैः ॥
ततः कल्पोदिता मुद्रा दर्शयित्वा विधानवित् ।
अर्घादिकं च संस्थाप्य पूजाद्रव्याणि शोधयेत् ॥
यथोक्तां देवतां ध्यात्वाऽऽबाह्येन्मूलमन्त्रतः ।

(मेरुतन्त्रे)

संस्थापनं सन्निधानं सन्निरोधं ततश्चरेत् ।
संमुखीकरणं चापि सकलीकरणं ततः ॥
ततोऽवगुण्ठनं कार्यममृतीकरणं ततः ।
परमीकरणं कुर्यात् क्रमतः स्वस्यमुद्रया ॥

(क्रियासंग्रहे)

आवाहनादिका मुद्राः प्रदर्श्य स्थापयेदमून् ।
कल्पयेदुपचारांश्च यथासम्भवमादरात् ॥
संपूज्य मूलमन्त्रेण प्रसूनाञ्जलिभिस्त्रिभिः ।
पूजयेद्विधिवन्मन्त्री यथोक्तावृत्तिदेवताः ॥

Prof. Madhav Prasad Lamichhane Collection, Kathmandu, Nepal

CC-0. In Public Domain. Digitization by eGangotri

साङ्गां सवाहनां सालङ्करणां च समुद्रिकाम् ।
सायुधां सपरिवारां देवतामर्चयेत् ततः ॥
ततो जपेन्मूलमन्त्रमष्टोत्तरशतं सुधीः ।
तं जपं भक्तितो मन्त्री देवतायै निवेदयेत् ॥
स्तुत्वा च विविधैः स्तोत्रैः साष्टाङ्गं प्रणमेद्भुवि ।
ततो वरान् प्रार्थयित्वा देवमुद्वासयेद्धृदि ॥
निर्माल्यं शिरसि धार्यं देवतोच्छिष्टभोजिने ।
दत्वा भुञ्जीत नैवेद्यमेतन्नित्यार्चनं स्मृतम् ॥

पूजायाः क्रममात्रमिदं दर्शितम् । अत्र यद्यत् कर्त्तव्यमुक्तं तत्तत् सर्वं दीक्षा तरङ्गे द्रष्टव्यम् ।

अथ नित्यहोमविधिः ।

तदुक्तम् (सोमभुजगावल्याम्)

नाजप्तः सिद्ध्यते मन्त्रो नाहुतश्च फलप्रदः ।
नानिष्टो यच्छते कामान् तस्मात् त्रितयमाचरेत् ॥
पूजया लभते पूजां जपात् सिद्धिर्न संशयः ।
विभूतिं चाग्निकार्येण सर्वसिद्धिं च विन्दति ॥

(ज्ञानार्णवे)

संकल्प्य परमेशानि नित्यहोमविधिं चरेत् ।

संकल्पस्तु—

असुकदेवताप्रीतये एतावदाहुतीर्होष्याम्यहम्——

इत्येवं रूपः । (नीलतन्त्रे)

नित्यहोमं प्रवक्ष्यामि सर्वार्थं येन विन्दति ।

Prof. Madhav Prasad Lamichhane Collection, Kathmandu, Nepal

CC-0. In Public Domain. Digitization by eGangotri

सपर्यां सम्यगापाद्य बलिं पूर्ववदाचरेत् ॥
ततो जपं तर्पणं च स्मरेत् साधकसत्तमः ।
बलिं वैश्वादिकं चैव ब्राह्मणः समुपाचरेत् ॥
विधिवदग्निमादाय क्रव्यादेभ्यो नमस्तथा ।
मूलमन्त्रं समुच्चार्य कुण्डे वा स्थण्डिलेऽपि वा ॥
भूमौ वा संस्तरद्वह्निं व्याहृतित्रितयेन तु ।
स्वाहान्तेन त्रिधा हुत्वा षडङ्गहवनं ततः ॥
ततो देवीं समावाह्य मूलेन षोडशाहुतिम् ।
हुत्वा स्तुत्वा नमस्कृत्य विसृजेदिन्दुमण्डले ॥

(सारसंग्रहे)

इत्थं तु संहृते वह्नौ देवमावाह्य मन्त्रवित् ।
सम्पूज्य मूलमनुना पञ्चविंशतिमाहुतिम् ॥
हुनेदाज्येन हविषा तिलैर्वा पायसैः शुभैः ।
तण्डुलैस्तिलसंमिश्रैः केवलैर्वाथ पुष्पकैः ॥
अङ्गावरणदेवानामेकैकामाहुतिं हुनेत् ।
उद्वास्य देवं वह्निं च पूजास्थानं व्रजेत् ततः ॥

अयं होमो नैवेद्यदानानन्तरं पूजासमाप्त्यनन्तरं वा कार्यः ।
तदुक्तं (माहेश्वरीये)

निवेदयित्वा नैवेद्यं वैश्वदेवं समाचरेत् ।
अर्चायां वा समाप्तायां होमं कुर्याद्विधानतः ॥
नित्ये नैमित्तिके काम्ये चैतदग्निमुखं स्मृतम्— इति ।

Prof. Madhav Prasad Lamichhane Collection, Kathmandu, Nepal

CC-0. In Public Domain. Digitization by eGangotri

(अगस्त्यसंहितायाम्)

पूर्ववत् संस्कृते वह्नौ देवमावाह्य मन्त्रवित् ।

इति (मेरुतन्त्रे) चोक्तत्वादत्र वह्निसंस्कारः कर्त्तव्य एवेति श्रीविद्यापद्धतिकृतः।

अग्न्याधानादिकं कर्म नित्यहोमे न विद्यते ।

इति (वशिष्ठसंहितायां) वचनेन निषेधान्नित्यहोमे एवाग्निसंस्कारो नास्तीत्यन्ये। विधिनिषेधयोः श्रवणादैच्छिको विकल्पो यथा षोडश-पञ्चविंशाहुत्योर्विकल्प इति केचित्।

सुधावर्णकृतस्तु (नीलतन्त्रोक्त) एवात्र वह्नेः संस्कारः कर्त्तव्यो नाधिको विशेषवचनेन निषेधादित्याहुः।

इति नित्यहोमविधिः।

कुम्भसंभव।

ततः संकल्प्य कुर्वीत पुरश्चरणमादरात्।

(मेरुतन्त्रे)

प्रारभेत पुरश्चर्यां दीक्षोक्तदिवसे शुभे ।
प्रणम्यादौ गुरून् विप्रान् गणेशं परिपूज्य च ॥
पुण्याहवाचनं कृत्वा कुशहस्तो वदेदिति ।
सूर्यः सोमो यमः कालः सन्ध्ये भूतान्यहः क्षपा ॥
पवनो दिक्पतिर्भूमिराकाशं खेचरामराः ।
ब्राह्मशासनमाधाय कल्पन्तामिह सन्निधिम् ॥
वदित्वेत्थं ताम्रपात्रे कृत्वा कुशतिलाक्षतान् ।
उदङ्मुखस्तु सङ्कल्पं कुर्यात् संवत्सरादिकान् ॥
कामनान्तानुच्चरेत् तु त्रयोविंशतिसंख्यकान् ।

Prof. Madhav Prasad Lamichhane Collection, Kathmandu, Nepal

CC-0. In Public Domain. Digitization by eGangotri

संवत्सरायने मासपक्षपञ्चाङ्गमेव च ॥
नवग्रहस्थितिं यस्यभागं मौहूर्त्तिकं त्विति ।
स्वदेशभेदाँस्तत्तुल्यान् कामनासहितान् वदेत् ॥
द्वीपेऽमुकेऽमुके खण्डेऽमुके वर्षे च नीवृति ।
अमुके चामुके क्षेत्रे गोत्रप्रवरमुच्चरेत् ॥
स्वनामजातिनामान्तं द्विजाच्छर्म च वर्म च ।
गुप्तो दासोऽथामुकस्य मन्त्रस्य सिद्धिकामुकः ॥
करिष्येऽहं पुरश्चर्यामेतत्संख्यजपात्मिकाम् ।
अद्यारभ्य दिनैरेतैरसति प्रतिबन्धके ॥
करिष्ये इति संकल्पं मनसैव प्रकल्पयेत् ।
वदेद्वाचाभिलाषं च कर्मणा चोपपादयेत् ॥

(सनत्कुमारसंहितायाम्)

प्रणवं तत्सदद्येति मासपक्षतिथीरपि ।
अमुकगोत्रो ऽमुकोऽहं मूलमुच्चार्य तत्परम् ॥
सिद्धिकामोऽस्य मन्त्रस्य इत्यत्संख्याजपं ततः ।
दशांशं हवनं होमाद्दशांशं तर्पणं ततः ॥
दशांशं मार्जनं तस्माद्दशांशं विप्रभोजनम् ।
पुरश्चरणमेवं हि करिष्ये प्रागुदङ्मुखः ॥

(नारदपञ्चरात्रे)

संपूज्याथ जपं कुर्याद्यावद्वै प्रहरद्वयम् ।

(तन्त्रप्रदीपे)

विधाय विधिवद्विद्वान् मण्डपं सुमनोहरम् ।

Prof. Madhav Prasad Lamichhane Collection, Kathmandu, Nepal

CC-0. In Public Domain. Digitization by eGangotri

तस्मिन् कलशमारोप्य तीर्थतोयैः प्रपूरयेत् ॥
निःक्षिप्य नवरत्नानि तत्र गन्धाष्टकं पुनः ।
आवाह्य पूजयेत् तत्र देवमावरणैः सह ॥
कलशाग्रे जपेन्मन्त्री यावत् संख्या न पूर्यते ।
ततः पूर्णं समागत्य गुरुर्देवो विधानतः ॥
अभिषिञ्चेच्छिष्यमूर्ध्नि कलशोदकवारिभिः ।
ततः शिष्यः प्रयत्नेन धनाद्यैस्तोषयेद्गुरुम् ॥

दीक्षोक्तक्रमेण कलशं संस्थाप्य तत्र देवतामावाह्य यथाशक्ति सम्पूज्य जपं कुर्यादित्यर्थः ।

(पुरश्चरणचन्द्रिकायाम्)

एतान्यन्यानि पूजायां साधनानि बहून्यपि ।
उत्तमानि च मध्यानि न्यूनानि त्रिविधानि च ॥
स्वस्थः समर्थः कुर्वीत उत्तमैरेव साधनैः ।
मध्यमो मध्यमैरेव न्यूनो न्यूनैस्तु साधनैः ॥
आपन्नश्चेत् समर्थोऽपि न्यूनैरेव समाचरेत् ।
पूजाकर्मविशेषेण देशकालानुसारतः ॥
यथाशक्ति यथान्यायं यथालोकावगर्हितम् ।
पूजां विस्तरतः कर्त्तुं यो न शक्नोति साधकः ॥
यदि वाह्येन्द्रवज्राद्यैः पूजयेदिष्टदेवताम् ।
अथाव देवतामन्त्रं ध्यात्वा सम्यक् प्रपूजयेत् ॥
अथवा मानसीं कुर्यादात्मपूजामथापि वा ।
अथवा केवलां पूजां बाह्यां कुर्याद्विचक्षणः ॥

Prof. Madhav Prasad Lamichhane Collection, Kathmandu, Nepal

CC-0. In Public Domain. Digitization by eGangotri

तथा ।

पूर्वपूर्वस्य चाशक्त्या उत्तरोत्तरमाचरेत् ।
यद्यंतदन्यथा कुर्यात तदानिष्टफलं स्मृतम् ॥
प्रभुः प्रथमकल्पस्य योऽनुकल्पेन वर्त्तयेत् ।
न सांपरायिकं तस्य दुर्मतेर्जायते फलम् ॥
इति विज्ञाय सामर्थ्यमेकं पन्थानमाचरेत् ।

कलशस्थापनशक्तस्तु यन्त्रादौ पूजां कुर्यात् ।

तदुक्तं (सिद्धान्तसारे)

कलशस्थापनाशक्तो यन्त्रादौ पूजनं चरेत् ।

आदिशब्देन प्रतिमाशिवलिङ्ग शालग्रामादयः संगृह्यन्ते ।

तदुक्तं (मेरुतन्त्रे)

गणेशसूर्यविष्णवीशदेवीनां पूजनं क्रमात् ।
दशस्थानानि देवानां पूजार्थं कल्पितानि च ॥
शिवलिङ्गे मणौ यन्त्रे शालग्रामे घटे रवौ ।
स्थण्डिलेऽग्नौ मूर्ध्नि हृदि स्थानेष्वेतेषु पूजयेत् ॥
भूमावेव कृता पूजा पुत्रायुर्धननाशिनी ।

तत्रैव ।

ततः प्रणम्य च गुरुं पूजाचक्रं समुद्धरेत् ।
सुवर्णरचिते पीठे भूपाला वशवर्त्तिनः ॥
रजतेन कृतं यन्त्रमायुरारोग्यकामदम् ।
ताम्रेण रचितं यन्त्रं सर्वैश्वर्यप्रदं मतम् ॥
यन्त्रं तु स्फाटिकं स्वच्छं मनोभिलषितप्रदम् ।

Prof. Madhav Prasad Lamichhane Collection, Kathmandu, Nepal

CC-0. In Public Domain. Digitization by eGangotri

माणिक्यरचितं यन्त्रं राज्यदं भुक्तिमुक्तिदम् ॥
कृतं मकरतैर्यन्त्रं शर्वशत्रुविनाशनम् ।
लोहत्रयोद्भवं यन्त्रं सर्वशक्तिकरं मतम् ॥
श्रीखण्डं शान्तिदं ज्ञेयं पुष्टिदं रक्तचन्दनम् ।
श्रीपर्णीपीठमुद्दिष्टं पूजार्थं धनराज्यदम् ॥
वैद्रुमे बहुला संपद्भूर्ज्यपत्रे चतुष्पदाः ।
गण्डकीभवपाषाणे भुक्तिर्भुक्तिरदूरतः ॥
भूमौ सिन्दूररजसा रचितं सर्वकामदम् ।
सीसकांस्यादिषु कृते सम्पत्तिं सन्ततिं हरेत् ॥
फलकायां पटे भित्तौ स्थापयेन्न कदाचन ।
स्थापितं यदि मोहेन नाशयेत् तद्धनं कुलम् ॥
अष्ट्यङ्गुलसुविस्तारं प्राक्प्रत्यग्दक्षिणोत्तरम् ।
पलप्रमाणं कर्त्तव्यमर्चापीठं मनोहरम् ॥
यवार्धोच्चं प्रकुर्वीत चतुरस्रं समन्ततः ।
तस्मिन् पीठे तु निर्माणं पूजाचक्रस्य कारयेत् ॥

(रत्नसागरे)

अष्ट्यङ्गुलेन स्वर्णस्य रजतस्य तथैव च ।
ताम्रस्य पूर्णसंख्यैव माणिक्यादौ यथेच्छया ॥

(मेरुतन्त्रेऽपि)

माणिक्यादिकपीठे तु मानन्यूनं न दोषकृत् ।
श्रीपर्णीचन्दनादिनामधिकं चेन्न दोषकृत् ॥

Prof. Madhav Prasad Lamichhane Collection, Kathmandu, Nepal

CC-0. In Public Domain. Digitization by eGangotri

एतद्भिन्ने तु (रुद्रयामले)

एकतोलं द्वितोलं वा त्रितोलं वेदतोलकम् ।
स्वेच्छातोलं नरः कृत्वा प्रत्यवायं समश्नुते ॥

स्वेच्छातोलमिति । तोलकचतुष्टयपरिमितेन स्वर्णादिनायन्त्रस्य निर्माणसम्भवे स्वेच्छया तदधिकं न कुर्यादित्यर्थः।

प्रसङ्गात् स्थिररेखयन्त्र प्रतिष्ठाविधिमाह (मेरुतन्त्रे)

लग्ने शुभग्रहोपेतेऽनुकूलगुणशालिनि ।
प्रतिष्ठां कारयेदेषां स्वर्त्ततिथ्यादिके चणे ॥

तथा ।

आदौ वेदोदितैर्मन्त्रैर्विप्रोऽऽन्युत्तारणं चरेत् ।
धातुनिर्मितयन्त्राणां मूर्त्तीनां च विशेषतः ॥
अग्निः सप्तिं वाजमिति सप्तर्चा सप्तिरुच्यते ।
मुनिस्त्रिष्टुप् छन्द उक्तं देवताग्निः प्रकीर्त्तितः ॥
अग्निशब्देन रहितं सूक्तमेतच्छतं पठेत् ।
अभिषिञ्चेच्छुद्धतोयैस्ततः संपूर्णसूक्तकैः ॥
अभिषिञ्चेच्छतावृत्त्याऽग्न्युत्तारणमिदं स्मृतम् ।

तथा ।

चौद्राज्यदुग्धैः प्रथमं नारिकेलाम्भसा ततः ।
अभिषिञ्च्याथ तोयेन क्वथितेनात्तरौषधैः ॥
आवाह्याभ्यर्च्य तल्लग्ने चक्रं संस्थाप्य पूजयेत् ।
गन्धपुष्पैर्नवैर्धूपैर्दीपैर्नैवेद्यतर्पणैः ॥
त्रिरात्रं पूजयेद्देवीं त्रिसन्ध्यं च यथाविधि ।

Prof. Madhav Prasad Lamichhane Collection, Kathmandu, Nepal

CC-0. In Public Domain. Digitization by eGangotri

(वामकेश्वरतन्त्रे)

भैरव्युवाच ।

चक्रभेदं महादेव त्वत्प्रसादान्मया श्रुतम् ।
इदानीं श्रोतुमिच्छामि प्रतिष्ठाकर्मनिर्णयम् ॥

श्रीशङ्कर उवाच ।

शृणु देवि महाभागे जगत्कारिणि कौलिनि ।
यन्त्रप्रतिष्ठाकर्माङ्गसर्ववर्ण विनिर्णयम् ॥
स्नात्वा संकल्पयेन्मन्त्री गुरोरर्चनमाचरेत् ।
पञ्चगव्यं ततः कुर्याच्छिवमन्त्रेण मन्त्रितम् ॥
तत्र चक्रं क्षिपेन्मन्त्री प्रणवेन समाकुलम् ।
तदुद्धृत्य ततश्चक्रं स्थापयेत् स्वर्णपीठके ॥
स्पृष्ट्वा यन्त्रं कुशाग्रेण गायत्र्या चाभिमन्त्रयेत् ।
अष्टोत्तरशतं देवि देवताभावसिद्धये ॥
आत्मशुद्धिं ततः कृत्वा षडङ्गैर्देवतां यजेत् ।
तत्रावाह्य महादेवीं जीवन्यासं च कारयेत् ॥
उपचारैः षोडशभिर्महामुद्रादिभिस्तथा ।
फलैर्नैवेद्यताम्बूलैर्देवीं तत्र समर्चयेत् ॥
पट्टसूत्रादिकं दद्याद्वस्त्रालङ्करणादिभिः ।
मुकुरं चामरं घण्टां यथायोग्यं महेश्वरि ॥
सर्वमेतत् प्रयत्नेन दद्यादात्महिते रतः ।
ततो जपेत् सहस्रं च सकलेप्सितसिद्धये ॥
बल्यादिकं प्रदत्वा च प्रणमेच्चक्रराजकम् ।

Prof. Madhav Prasad Lamichhane Collection, Kathmandu, Nepal

CC-0. In Public Domain. Digitization by eGangotri

अष्टोत्तरशतं हुत्वा संपाताज्यं विनिःक्षिपेत् ॥
अष्टोत्तरशतं हुत्वा साज्यधान्यतिलेन च ।
मूलमन्त्रं समुच्चार्य मन्त्री यन्त्राङ्गमाचरेत् ॥
होमकर्मण्यशक्तश्चेद्द्विगुणं जपमाचरेत् ।
धेनुमेकां समानीय स्वर्णशृङ्गाद्यलङ्कृताम् ॥
गुरवे दक्षिणां दद्यात् ततो देव्या विसर्जनम् ।

शिवमन्त्रः प्रसादः ।

(सिद्धान्तसंग्रहे)

पञ्चगव्येन संशोध्य स्नाप्य पञ्चामृतैः पृथक् ।
अष्टाभिस्तीर्थकलशैः स्नापयेन्मूलमन्त्रतः ॥
ततोऽभिमन्त्रयेद्यन्त्रं गायत्र्या वक्ष्यमाणया ।
अष्टोत्तरशतं मन्त्री मूलेनापि तथैव च ॥

ॐ यन्त्रराजाय विद्महे महायन्त्राय धीमहि तन्नो यन्त्रं प्रचोदयात् ।

ततो देवं समावाह्य प्राणान् संस्थाप्य मन्त्रवित् ।
उपचारैः षोडशभिः पूजयेदिष्टदेवताम् ॥
अष्टोत्तरसहस्रं च संस्कृते हव्यवाहने ।
घृतेन जुहुयात् तत्र संपाताज्यं विनिःक्षिपेत् ॥
ब्राह्मणान् भोजयेत् पश्चात् साधको देवताधिया ।
एवं संसाधिते यन्त्रे देवः सन्निहितो भवेत् ॥

(मेरुतन्त्रे)

आवाह्याभ्यर्च्य तन्नग्ने चक्रं संस्थाप्य पूजयेत् ।

Prof. Madhav Prasad Lamichhane Collection, Kathmandu, Nepal

CC-0. In Public Domain. Digitization by eGangotri

गन्धपुष्पैर्नैवेद्यैर्धूपैर्दीपैर्नैवेद्यतर्पणैः ॥
त्रिरात्रं पूजयेद्देवीं त्रिसन्ध्यं च तथा निशि ।

वामाचारे कुलाचारे च यो विशेषस्तमाह ।

मकारैः पञ्चभिर्युक्तं चरेयुर्वामिनोऽर्चनम् ।
निशायां शक्तिपूजां च दूतीयागं च कौलिकाः ॥
एवं दिनत्रयं कृत्वा ततो नित्यक्रमं भजेत् ।
एवं देवीप्रतिष्ठायां क्रमः सान्निध्यकारकः ॥
स्त्रीशूद्राणां वामिनां च कौलिकानामयं विधिः ।

तथा ।

महापापं न कुर्वन्ति पशुवद्वेदमार्गगाः ।
अग्निः शुचिव्रततमः शुचिर्विप्रः शुचीरितम् ॥
अज्ञानतश्च लघुभिः सन्ध्यावन्दननाशितैः ।
पातकैस्तैर्न लिप्यन्ते तस्मात् ते पशवः स्मृताः ॥
वामेनोपासितं यन्त्रं तेषां दृष्टिपथे गतम् ।
तद्देवताक्षोभकरं विक्षिप्तः साधको भवेत् ॥
दक्षिणोपासितं यन्त्रं सूर्याग्निसमतेजसम् ।
पापिनां दृष्टिदहनमुलूकानां यथा रविः ॥
यथा नृभिर्दिनकरोदये सर्वं निरीक्ष्यते ।
दक्षसंस्थापितं यन्त्रं तथा पुण्यात्मनां मतम् ॥
सान्निध्यं सर्वदेवानामवश्यं मन्त्रतो भवेत् ।
मन्त्रस्तु बीजवत् प्रोक्तः प्रतिमाद्यं शरीरवत् ॥
सिद्धायामपि सामग्र्यां विना मन्त्रं फलं न हि ।

Prof. Madhav Prasad Lamichhane Collection, Kathmandu, Nepal

CC-0. In Public Domain. Digitization by eGangotri

तथा ।

दशाङ्गुलप्रमाणा वा तिथ्यङ्गुलमितापि वा ।
अभ्यर्च्य प्रतिमां विष्णोर्गृहेषु गृहमेधिभिः ॥
पञ्चसूत्रसमायुक्तं शिवलिङ्गं समर्चयेत् ।
गृहस्थानां भुक्तिमुक्तिधनारोग्यप्रदं तु तत् ॥
लिङ्गमस्तकविस्तारो यावास्तावच्च दीर्घता ।
लिङ्गस्य लिङ्गशालक्ष्या जलहर्नास्तथैव च ॥
लिङ्गपीठस्य पञ्चानां समता पञ्चसूत्रिका ।

तत्रैव ।

एकपीठे पृथक् पूजां विना यन्त्रं करोति यः ।
तन्त्रेण पूजयेद्यन्त्रं स दैवं शापमाप्नुयात् ॥
आवाह्य देवतामेकामर्च्चयेच्चान्यदेवताम् ।
अन्ययन्त्रेण पूजां वा देवता शापकारिणी ॥
पूजनं बहुमूर्त्तीनामेकपीठे भवेद्यदि ।
पृथक् चन्दनपुष्पाणि धूपदीपादि तन्त्रतः ॥

तन्त्रमपार्थक्यम् ।

खण्डिते स्फुटिते दग्धे भ्रष्टे मानविवर्जिते ।
व्यङ्गेऽनर्हपशुस्पृष्टे पतिते दुष्टभूमिषु ॥
अन्यमन्त्रार्चिते चैव पतितस्पर्शदूषिते ।
दशस्वेतेषु नो कुर्युः सन्निधानं दिवौकसः ॥

तत्रैव ।

देवस्य तन्त्ररूपस्य यन्त्रव्याप्तिमजानताम् ।

Prof. Madhav Prasad Lamichhane Collection, Kathmandu, Nepal

CC-0. In Public Domain. Digitization by eGangotri

कृतार्चनादिकं सर्वं व्यर्थं भवति शाम्भवि ॥

यन्त्रपदार्थउक्तस्तत्रैव ।

कामक्रोधादिदोषोत्थसर्वदोषनियन्त्रणात् ।
यन्त्रमित्याहुरेतस्मिन् देवस्तुष्यति पूजितः ॥

(पुरश्चरणचन्द्रिकायाम्)

तत्तत्कल्पोक्तद्रव्येण विलिखेद्यन्त्रमुत्तमम् ।
सौवर्णे राजते ताम्रे पीठे भूर्जे परे भुवि ॥
विना यन्त्रेण चेत् पूजा देवता न प्रसीदति ।

यन्त्रलिखनद्रव्यमुक्तम् (मेरुतन्त्रे)

पूजायन्त्रं दक्षमार्गे तत्तद्गन्धाष्टकेन च ।
लिखेद्वा केशरहिमरोचनाभिः समालिखेत् ॥
वाममार्गे लिखेदाद्यपुष्पेण यदि यन्त्रकम् ।
षण्मासं पूजनात् तत्र त्वरितं सिद्धिमाप्नुयात् ॥
तदभावे तु रुधिरं महिषस्य प्रशस्यते ।
तदभावे तु कुसुमं ग्राह्यं चैवापराजिताम् ॥
तस्योर्ध्वभागे निःक्षिप्य घर्षितं रक्तचन्दनम् ।

(स्वतन्त्रतन्त्रे)

स्वर्णे वा राजते ताम्रे पाषाणे चाष्टधातुषु ।
स्वयम्भूकुसुमं कुण्डगोलोत्थरोचनागुरुः ॥
काश्मीरं मृगनाभिश्च कुलं च मलयोद्भवम् ।
एष गन्धः समाख्यातः सर्वदा चण्डिकाप्रियः ॥
एतेन गन्धयोगेन योनिचक्रं समालिखेत् ।

Prof. Madhav Prasad Lamichhane Collection, Kathmandu, Nepal

CC-0. In Public Domain. Digitization by eGangotri

(रुद्रयामले) वीरपरमिदम् ।

ततः कुङ्कुमसिन्दूरैः कार्यं यन्त्रं तु योगिना ।
सौवर्णे राजते ताम्रे स्फाटिके वैद्रुमे तथा ॥
चक्रे यथोक्तविधिना पूज्या देवी नरोत्तमैः ।

(सारसंग्रहे)

ताम्रे द्वादशकं वर्षं स्फाटिकादौ तु सर्वदा ।
तेषां मध्ये स्फाटिकं तु सर्वसिद्धिप्रदं भवेत् ॥
यावज्जीवं सुवर्णं स्याद्रौप्यं द्वाविंशतिः प्रिये ।
ताम्रे द्वादशकं वर्षं तदर्धं भूर्जपत्रके ॥

(रुद्रयामलेऽपि) इदं च स्थिररेखारूपयन्त्रपरम् ।

ताम्रे लक्षगुणं प्रोक्तं रौप्ये कोटिगुणं भवेत् ।
सौवर्णेऽनन्तफलदं मण्यादौ किं वदामि ते ॥
विद्रुमे रचिते यन्त्रे पद्मरागेऽथ वा प्रिये ।
इन्द्रनीलेऽथ वैदूर्ये स्फाटिके मरकते तथा ॥
धनं पुत्रं तथा दारान् यशांसि लभते ध्रुवम् ।

(गौरीयामले)

चातुर्विध्यं हि चक्रस्य प्रस्ताराश्च भवन्ति हि ।
भूकूर्मपद्मप्रस्तारा मेरुश्चापि तथाविधः ॥
निम्नरेखासमायोगो भूप्रस्तारो मयोदितः ।
कूर्मपद्मकप्रस्तार ऊर्ध्वरेखं मयोदितम् ॥

(सौत्रामणितन्त्रे)

ऋजुलेखे भवेल्लक्ष्मीर्वक्ररेखे दरिद्रता ।

Prof. Madhav Prasad Lamichhane Collection, Kathmandu, Nepal

CC-0. In Public Domain. Digitization by eGangotri

(कुलार्णवे)

आदिरूपाच्च विम्बस्य पूजायां च विशेषतः ।
साधकस्य च विश्वासाद्देवतासन्निधिर्भवेत ॥

(यामले)

एवं यन्त्रं विनिर्माय तत्र देवीं प्रपूजयेत् ।

देवीमित्युपलक्षणम् । स्वेष्टदेवतामित्यर्थः । पूजाप्रकारस्तु दीक्षातरङ्गे एवोक्तः ।

(कुलार्णवे)

मनोऽन्यत्र शिवोऽन्यत्र शशिरन्यत्र मारुतः ।
न सिद्ध्यति वरारोहे कल्पकोटिशतैरपि ॥
मन्त्रार्थं मन्त्रचैतन्यं योनिमुद्रां न वेत्ति यः ।
शतकोटिजपेनापि तस्य सिद्धिर्न जायते ॥
लुप्तवीजाश्च ये मन्त्रा न दास्यन्ति फलं प्रिये ।
मन्त्राश्चैतन्यसहिताः सर्वसिद्धिकराः स्मृताः ॥
चैतन्यरहिता मन्त्राः प्रोक्ता नैव फलप्रदाः ।
सूतकद्वयसंयुक्ता न च मन्त्राः फलप्रदाः ॥

मन्त्रार्थो गुरुमुखाद्वोध्यः । मन्त्रचैतन्य वक्ष्येत । योनिमुद्रा द्वितीयतरङ्गे उक्ता । सूतकादिज्ञानप्रकारस्तु तत्रैव ।

जातसूतकमादौ स्यादन्ते च मृतसूतकम् ।
सूतकद्वयसंयुक्तो यो मन्त्रः स न सिद्ध्यति ॥
गुरुकुण्डलिनीध्यानं विवाहः परिकीर्त्तितः ।
द्विरागमो भवेत् स्नानं संयोगः सन्ध्यया भवेत् ॥

Prof. Madhav Prasad Lamichhane Collection, Kathmandu, Nepal

CC-0. In Public Domain. Digitization by eGangotri

अर्घदानं भवेद्गर्भो गायत्री त्वष्टमासिकम् ।
भूतशुद्ध्यादि प्राणान्तं तत्रावयवकल्पनम् ॥
देहि भवेन्मातृकायाः प्राणायामस्तु संस्क्रिया ।
ध्यानोच्चारे महेशानि बालकोत्पत्तिरीरिता ॥
मन्त्रोच्चारणतो देवि जातसूतकमीरितम् ।
जातसूतकदोषस्य नाशनार्थं महेश्वरि ॥
दशविंशति पञ्चाशद्यथाशक्त्या जपेच्छिवे ।
इदमादौ समादिष्टं मृतिं संशृणु सादरम् ॥
अङ्गज्ञानं च तादात्म्यं तदनन्तरमीरितम् ।
विसर्जनं महेशानि मृतसूतकमीरितम् ॥
मृतसूतकशान्त्यर्थं दशविंशति वा जपेत् ।
तेन तस्य निवृत्तिर्हि भवत्येव न संशयः ॥

यद्वा ।

ब्रह्मबीजं मनोर्दत्वा आद्यन्ते परमेश्वरि ।
सप्तवारं जपेन्मन्त्रं सूतकद्वयमुक्तये ॥

ब्रह्मबीजं प्रणवः ।

अथ मन्त्राणां स्वापप्रबोधकालौ (पञ्चरात्रे)

स्वापकाले तु मन्त्रस्य जपो न च फलप्रदः ।
स्वापकालो वामवहो जागरो दक्षिणावहः ॥
आग्नेयस्य मनोः सौम्यमन्त्रस्यैतद्विपर्ययः ।
प्रबोधकालं जानीयादुभयोरुभयोरपि ॥
ज्ञेया मन्त्रास्तु आग्नेया विद्याः सौम्याः प्रकीर्त्तिताः ।

Prof. Madhav Prasad Lamichhane Collection, Kathmandu, Nepal

CC-0. In Public Domain. Digitization by eGangotri

मन्त्रविद्ययोर्भेदस्तु प्रथमतरङ्गे उक्तः ।

अथ मन्त्रशिखाज्ञानं तन्त्रान्तरे ।

शृणु देवि परं तत्त्वं सर्वज्ञानोत्तमोत्तमम् ।
येन विज्ञातमात्रेण क्षिप्रं विद्या प्रसीदति ॥
मूलकुण्डे तु या शक्तिर्भुजङ्गाकाररूपिणी ।
तद्भ्रमावर्त्तवातोऽयं प्राण इत्यभिधीयते ॥
तं त्यक्त्वाव्यक्तमधुरं कूजन्ति सहसोत्थिता ।
गच्छन्ती ब्रह्मरन्ध्रेण प्रविशन्ति पुनस्तनुम् ॥
यातायातक्रमेणैव तत्र कुर्यान्मनोलयम् ।
तेन मन्त्रशिखा जाता सर्वमन्त्रप्रदीपिनी ॥
तमः पूर्णे गृहेयद्वन्न किञ्चित् प्रतिभासते ।
शिखाहीनास्तथा मन्त्रा न सिद्ध्यन्ति कदा चन ॥
शिखोपदेशः सर्वत्र गोपितः परमेश्वरि ।
विना येन न सिद्धिः स्याद्वर्षकोटिशतैरपि ॥
तस्माद्यत्नेन कर्त्तव्यं शिखाया भावनं मनोः ।

अथ मन्त्रचैतन्यं तत्रैव ।

मन्त्ररूपी भवेद्देवो देवरूपी गुरुर्भवेत् ।
गुरुरूपि भवेदात्मा आत्मरूपी मनुर्भवेत् ॥
इति ते कथितं देवि मन्त्रचैतन्यमुत्तमम् ।
यस्य विज्ञानमात्रेण अद्वैतं ज्ञानमुत्तमम् ॥

अथ कुल्लुका (यामले)

श्री देव्युवाच ।

अथ वै कुल्लुकोत्पत्तिं कथयस्व ममाधुना ।

Prof. Madhav Prasad Lamichhane Collection, Kathmandu, Nepal

CC-0. In Public Domain. Digitization by eGangotri

कुल्लुका कीदृशी नाथ सेतुर्वा देव कीदृशः ॥
कीदृशो वा महासेतुर्निर्वाणं त्वथ कीदृशम् ।
अन्यद्वा कथितं यन्मे कीदृशं तद्वद प्रभो ॥

श्रीशिव उवाच ।
रहस्यमपि ते देवि कथ्यते श्रृणु साम्प्रतम् ।
विना येन महेशानि निष्फलं तु जपादिकम् ॥
कुल्लुका च तथा सेतुर्महासेतुस्तथैव च ।
निर्वाणं कुण्डलीषष्टीसर्वोत्पत्तिं श्रृणु प्रिये ॥
विद्यानां कुलपूज्यत्वात् कुल्लुका तेन कीर्त्तिता ।
विद्यासम्बन्धिदोषाणां भक्षयन्ती यतः शिवे ॥
तेनेयं कुल्लुकानाम्नी सर्वतन्त्रेषु गोपिता ।
विद्यासिद्ध्यर्णवे देवि येन पारं प्रगच्छति ॥
तेन सेतुर्महेशानि विद्यामार्गः प्रकीर्त्तितः ।
महाविद्याप्तिसंदर्शो महासेतुर्महेश्वरि ॥
महाविद्यार्णवस्याथ चैतन्यस्य प्रदर्शकः ।
महासेतुर्महादेवि महाविद्यास्वरूपधृक् ॥
देवतायास्तु निर्वाणं चैतन्यं यच्च कीर्त्तितम् ।
निर्वाणं कथितं भद्रे विद्यावाङ्मातृकार्णकैः ॥
निर्वाणं परमेशानि चतुश्चरणरूपधृक् ।
निर्वाणं च महेशानि परब्रह्मात्मिका मता ॥
चतुर्थं कथितं भद्रे विद्याचरणमीरितम् ।
पञ्चमी कुण्डली देवी यथावदवधारय ॥

Prof. Madhav Prasad Lamichhane Collection, Kathmandu, Nepal

CC-0. In Public Domain. Digitization by eGangotri

मूलाधारादाविलान्तं बिसतन्तुतनीयसीम् ।
सर्वदेवस्वरूपां च सर्ववर्णप्रदीपिनीम् ॥
महाकुण्डलिनीं देवीं समलीं कुण्डलीं पराम् ।
श्रीदेव्युवाच ।
क्रमेण दशविद्यायाः कुल्लुकाया विधिं वद ।
श्रीशिव उवाच ।
पञ्चाक्षरी कालिकायाः कुल्लुका परिकथ्यते ।
कालीकूर्चं च धूमायाः फडन्ताः परमेश्वरि ॥
अघोराख्य ऋषिः प्रोक्तो विराट्छन्दः प्रकीर्त्तितम् ।
देवता कुल्लुका काली बीजं मायाभिधं मतम् ॥
कामशक्तिस्तथा कूर्चं कीलकं परिकीर्त्तितम् ।
षड्दीर्घाढ्येन कामेन षडङ्गन्यास ईरितः ॥
ध्यानपूजादिकं सर्वं कालिकावत् समाचरेत् ।
मायावधूस्तथा कूर्चं तारिणीकुल्लुका मता ॥
तारिणीकुल्लुकायाश्च विरूपाक्ष ऋषिः स्मृतः ।
उष्णिक्छन्दः समाख्यातं देवता नीलतारिणी ॥
कूर्चबीजं तथा माया शक्तिर्वधूश्च कीलकम् ।
मायया तु षडङ्गानि सर्वं नीलसरस्वती ॥

(त्रिशक्तिरत्ने)

अजप्त्वा कुल्लुकामन्त्रमस्मृत्वा श्रीपतिं हरिम् ।
यो जपेत् तारिणीमन्त्रं नरके स विलीयते ॥
जपित्वा कुल्लुकामन्त्रमष्टोत्तरशतं सुधीः ।

Prof. Madhav Prasad Lamichhane Collection, Kathmandu, Nepal

CC-0. In Public Domain. Digitization by eGangotri

प्रजपेत् तारिणीं पश्चान्नान्यथा सिद्धिमाप्नुयात् ॥

कुलसर्वस्वनामसहस्रनामस्तोत्रकथनान्तरम् ।

हरेर्नाम न गृह्णीयान्न स्पृशेत् तुलसीदलम् ।

इति वचनं तु वीरपरमिति ज्ञेयम् । कस्मिंश्चिन्मते केवलं बौद्धानाम् । उक्तस्तोत्रोपात्तहरेर्नामग्रहणं तु वीरकल्पेऽपि न निषिद्धम् । किन्तु बौद्धमार्गे एव हरेर्नाम तारोपाशकैर्न गृह्णीयात् ।

यानि नामानि सन्त्यत्र प्रसङ्गान्मुखवैरिणः ।
ग्राह्याणि तानि कल्याणि नान्यानि तु कदाचन ॥

इति तत्रैवोक्तत्वात् । (यामले)

छिन्नायाश्च महेशानि कुल्लुकाष्टाक्षरी भवेत् ।
वज्रवैरोचनीये च अन्ते वर्म प्रकीर्त्तयेत् ॥
अतिकाल ऋषिः प्रोक्तो गायत्रीछन्द ईरितम् ।
हँबीजं हुँ तथा शक्तिः कीलकं रोचनी मता ॥
शिवषड्दीर्घयुक्तेन षडङ्गन्यासमाचरेत् ।
ध्यानपूजादिकं सर्वं छिन्नावत् समुपाचरेत् ॥
सुन्दर्याः कुल्लुका देवि संप्रोक्ता द्वादशाक्षरी ।
वाग्भवं कामराजं च लज्जा च त्रिपुरेपदम् ॥
भगवतीति पदं प्रोच्य तदन्ते ठद्वयं वदेत् ।
सुन्दरीकुल्लुकायास्तु ऋषिरानन्द भैरवः ॥
गायत्रीछन्द आदिष्टं वाग्भवं बीजमीरितम् ।
लज्जा शक्तिर्महेशानि कामबीजं च कीलकम् ॥
देवता त्रिपुरेशी च षडङ्गं त्रिद्वयेन च ।

Prof. Madhav Prasad Lamichhane Collection, Kathmandu, Nepal

CC-0. In Public Domain. Digitization by eGangotri

ध्यानपूजादिकं सर्वं सुन्दरीवत् समाचरेत् ॥
संपत्प्रदाया प्रथमं बीजं श्रीभैरवीमनौ ।
विकराल ऋषिः प्रोक्तः पङ्क्तिश्छन्दः प्रकीर्त्तितम् ॥
देवता भैरवीनाम्ना कुल्लुका परिकीर्त्तिता ।
हँ बीजं सँ महाशक्तिरत्र कीलकं मतम् ॥
षड्दीर्घाढ्येण बीजेन षडङ्गन्यासमाचरेत् ।
मातङ्गीवगलालक्ष्मीधूमोच्छिष्टाक्रमे शृणु ॥
तारकूर्चनारसिंहैः पञ्चानां कुल्लुका मता ।
ऋषिर्भैरवनामा च यावच्छन्दांसि पार्वति ॥
देवतासर्वबीजादिस्वस्वदेवक्रमेण च ।
ध्यानपूजादिकं सर्वं स्वदैवतवदाचरेत् ॥
इयं ते कथिता देवि संक्षेपात् कुल्लुका मया ।
अज्ञात्वा कुल्लुकामेतां जपते योऽधमः कुधीः ॥
पञ्चत्वमासु लभते सिद्धिहानिः प्रजायते ।
मन्त्राः पराङ्मुखा यान्ति मन्त्रहानिश्च जायते ॥
तथा जपादिकं सर्वं निष्फलं नात्र संशयः ।
तस्मात् सर्वप्रयत्नेन यो जपेन्मूर्ध्नि कुल्लुकाम् ॥

(रुद्रयामले)

कुल्लुकां मूर्ध्नि संचिन्त्य हृदि सेतुं विचिन्तयेत् ।
महासेतुं विशुद्धौ च सहस्रारे समुद्धरेत् ॥
मणिपुरे तु निर्वाणं महाकुण्डलिनीमधः ।

Prof. Madhav Prasad Lamichhane Collection, Kathmandu, Nepal

CC-0. In Public Domain. Digitization by eGangotri

अथ सेतुः (मेरुतन्त्रे)

मन्त्राणां प्रणवः सेतुर्द्विजानां परिकीर्तितः ।
चतुर्दशस्वरो ऽन्येषां चन्द्रानुस्वारसंयुतः ॥

यद्वा (रुद्रयामले)

विप्राणां प्रणवः सेतुः क्षत्रियाणां तथैव च ।
वैश्यानां तु फडर्णः स्यान्माया शूद्रस्य कथ्यते ॥
अजप्त्वा हृदि देवेशि यो वै मन्त्रं समुच्चरेत् ।
सर्वेषामेव मन्त्राणामधिकारो न तस्य हि ॥
महासेतुं च देवेशि सुन्दर्यां भुवनेश्वरि ।
कालिकायाः स्वबीजं तु तारायाः कूर्चबीजकम् ॥
अन्यासां तु वधूबीजं महासेतुर्वरानने ।
आदौ जप्त्वा महासेतुं जपेन्मन्त्र मनन्यधीः ॥
धनैर्धनेशतुल्योऽसौ वाण्या वागीश्वरोपमः ।
बुद्धौ कृतान्तसदृशो नारीणां मदनोपमः ॥
जपकाले भवेत् तस्य सर्वकालो न संशयः ।

(मेरुतन्त्रे)

निःसेतुकं यथा तोयं क्षणान्निम्नं प्रसर्पति ।
मन्त्रस्तथैव निःसेतुः क्षणात् क्षरति यज्वनाम् ॥
तस्मात् सर्वत्र मन्त्रेषु चतुर्वर्णा द्विजादयः ।
पार्श्वयोः सेतुमादाय जपकर्म समाचरेत् ॥

अथ निर्वाणम् (रुद्रयामले)

अथ वक्ष्यामि निर्वाणं शृणु सावहितानघे ।

Prof. Madhav Prasad Lamichhane Collection, Kathmandu, Nepal

CC-0. In Public Domain. Digitization by eGangotri

प्रणवं पूर्वमुच्चार्य मातृकाद्यं समुच्चरेत् ॥
अथ मूलं महेशानि ततो वाग्भवमुच्चरेत् ।
मातृकां च समस्तां च पुनः प्रणवमुच्चरेत् ॥
एवं पुटितमूलं तु प्रजपेन्मणिपूरके ।
एवं निर्वाणमीशानि यो न जानाति पामरः ॥
वर्षकोटिशतेनापि सिद्धिस्तस्य न जायते ।
तस्मात् सर्वप्रयत्नेन यदुक्तं तन्महेश्वरि ॥
तत्तदाचार्यविधिवज्जपेन्मन्त्रमनुत्तमम् ।
ऋषिश्छन्दो देवता च वीजं शक्तिश्च कीलकम् ॥
भावयेद्यत्नतो देवि ततः स्वेष्टादिकं जपेत् ।
एवं यदि जपेन्मन्त्री मन्त्रराजमनुत्तमम् ॥
षण्मासात् सिद्धिमाप्नोति नात्र कार्या विचारणा ।
साक्षात् स एव जगतामधीशो नात्र संशयः ॥
स धन्यः स च विज्ञानी स एव मन्त्रतत्त्ववित् ।
स एव निर्वृतो भूमौ विहरेत् तु यथासुखम् ॥
तस्य दर्शनमात्रेण पलायन्ते च वैरिणः ।
एवं कृत्वा प्रणवपुटितं यो जपेन्मन्त्रराजं
तन्निर्वाणं भुवनमहिते कुल्लुकानां च जप्त्वा ।
तेषां तद्वन्निखिलभुवनं सिद्धयोऽष्टौ च हस्ते
स्नेहादुक्तं रहसि वचनं जन्मजन्मान्तरेषु ॥

अथ जिह्वाशोधनमन्त्रः (यामले)

अपैरकं प्रवक्ष्यामि जिह्वाशोधनमुत्तमम् ।

Prof. Madhav Prasad Lamichhane Collection, Kathmandu, Nepal

CC-0. In Public Domain. Digitization by eGangotri

यन्न कृत्वा महादेवि जपपूजा वृथा भवेत् ॥
अशुद्धजिह्वया देवि यो जपेत् स तु पापकृत् ।
तस्मात् सर्वप्रयत्नेन जिह्वाशोधनमाचरेत् ॥

श्रीदेव्युवाच ।
देवदेव महादेव शूलपाणे पिनाकधृक् ।
पृथक्पृथङ्महादेव कथयस्व दयानिधे ॥
शोधनं सर्वविद्यानां मुखस्य शोधनं शुभम् ।

श्रीशिव उवाच ।
श्रीबीजं प्रणवं लक्ष्मीतारं श्रीप्रणवं तथा ।
इदं षडक्षरी विद्या सुन्दर्या दशधा जपेत् ॥
भैरव्याः शृणु चार्वङ्गी मुखशोधनमुत्तमम् ।
प्रणवं च ह्सौँ बीजं प्रणवं सुरवन्दिते ॥
इमं हि त्र्यक्षरं मन्त्रं दशधा प्रथमं जपेत् ।
शृणु सुन्दरि श्यामाया मुखशोधनमुत्तमम् ॥
निजबीजत्रयं देवि प्रणवत्रितयं पुनः ।
कामत्रयं[1] वह्निविन्दुरतिबीजयुतं त्रिकम् ॥
एषा नवाक्षरी विद्या जिह्वाशोधनकारिणी ।
तारायाः शृणु चार्वङ्गी अपूर्वं मुखशोधनम् ॥
जीविनी भुवना लज्जा भुवनेशी ततः प्रिये ।
त्र्यक्षरीयं महाविद्या विज्ञेयामृतवर्षिणी ॥

---

१. कामाक्षरम् इति पाठान्तरम् ।

Prof. Madhav Prasad Lamichhane Collection, Kathmandu, Nepal

CC-0. In Public Domain. Digitization by eGangotri

दुर्गायाः शृणु चार्वङ्गी मुखशोधनमुत्तमम् ।
द्वादशस्वरमुद्धृत्य विन्दुयुक्तं त्रिकं तथा ॥
अपरैकं प्रवक्ष्यामि बगलामुखशोधनम् ।
वाग्भवं भुवनेशानि वाग्बीजं सुरवन्दिते ॥
मातङ्ग्याः शोधनं देवि अङ्कुशं वाग्भवं तथा ।
बीजं चाङ्कुशमेतद्धि विज्ञेयं त्र्यक्षरीयकम् ॥
लक्ष्म्याश्च शोधनं देवि श्रीबीजं कमलानने ।
प्रणवं दान्तमुद्धृत्य वामकर्णविभूषितम् ॥
पुनः प्रणवमुद्धृत्य विज्ञेयं त्र्यक्षरी मता ।
बालादीनां च अन्यासां प्रणवं मुखशोधनम् ॥
स्त्रीशूद्राणां महेशानि औकारेण तु शोधनम् ।
मुखशोधनमात्रेण जिह्वामृतमयी भवेत् ॥
अन्यथा मलविद्धुक्ता जिह्वा भवति सर्वदा ।
भक्षणे दूषिता जिह्वा मिथ्यावाक्येन दूषिता ॥
कलहैर्दूषिता जिह्वा तत्कथं प्रजपेन्मनुम् ।
तच्छोधनमनाचार्य न जपेत् पामरः क्वचित् ॥
शैवशाक्तवैष्णवानां सर्वेषामप्यवश्यकम् ।
अन्यथा प्रजपेन्मन्त्रं मोहेन यदि भाविनि ॥
सर्वं तस्य वृथा देवि मन्त्रसिद्धिर्न जायते ।
अन्ते नरकमाप्नोति भवेत् सापि न चान्यथा ॥
देवो यदि जपेन्मन्त्रमकृत्वा मुखशोधनम् ।
पतनं तस्य वै देवि किं पुनर्मर्त्त्यवासिनाम् ॥

Prof. Madhav Prasad Lamichhane Collection, Kathmandu, Nepal

CC-0. In Public Domain. Digitization by eGangotri

(गौतमीये)

पशुभावे स्थिता मन्त्राः केवला वर्णरूपिणः ।
स्वस्वध्वनिप्रोच्चरिताः प्रभुत्वं प्राप्नुवन्ति ते ॥
मन्त्राक्षराणि विण्मूत्रे प्रोतानि परिभावयेत् ।
तामेव परमव्योम्नि परमामृतसंज्ञके ॥
दर्शयेदात्मसद्भावं पूजाहोमादिभिर्विना ।

(रुद्रयामले)

जपं यस्य शृणोत्यन्यः स मन्त्रः शून्य उच्यते ।
ऋषिच्छन्दोदेवताभिः परित्यक्तो भुजङ्गमः ॥

एतत्सर्वं पाशवकल्पे वीरकल्पे तु निर्वाणोक्तम् तन्त्रान्तरे ।

मन्त्रः सूक्ष्मो महावीजः कूटब्रह्मपदं ततः ।
शान्तः त्रैलोक्यमेरुश्च परमश्च परापरः ॥
सर्वाधिकार निर्वाणः साक्षाद्गुरुगणः स्मृतः ।
नवभ्य एभ्यो निर्वाणपदेभ्यः सततं नमः ॥

तत्सर्वं गुरुवक्त्रादेवावगंतव्ययम् ।

अथ मन्त्राणामवयवज्ञानम् ।

तदुक्तं (विशुद्धेश्वरादौ)

मन्त्रं नीत्वा गुरोः पार्श्वे गुरुभक्तिपरायणः ।
मन्त्रश्रोत्रास्यहृन्नेत्रप्राणान् विज्ञाय तत्त्वतः ॥
यत्नाच्च कीलकं ज्ञात्वा कुर्यान्मन्त्र पुरस्क्रियाम् ।
मन्त्राणां प्रणवः श्रोत्रं मुखं रेफः प्रकीर्त्तितम् ॥
स्वराश्च चक्षुषी ज्ञेया मन्त्रविद्भिरनन्तरम् ।
अतिरिक्ताश्च ये वर्णा हृदयं परिकीर्त्तितम् ॥

Prof. Madhav Prasad Lamichhane Collection, Kathmandu, Nepal

CC-0. In Public Domain. Digitization by eGangotri

(भूतडामरयक्षडामरयोर्बीजकोशे)

श्रवणास्यहृदयनेत्रज्ञानान्मोच्चो मनोः सद्यः ।
सिद्धिः सर्वविधीनां स्यात् साक्षाच्छिव एव साधकोवन्द्यः ॥
श्रोत्रादीनां ज्ञानाभावे मन्त्रस्य ग्रहणमात्रात् ।
दारिद्र्यं च विपत्तिर्नरकप्राप्तिरयशोवंशः ॥
दीनोऽतिदुःखभागी पराजितः शत्रुपीडितः शोकी ।
कुर्यादवस्थितचित्तो मन्त्री श्रोत्रादिविज्ञानम् ॥
स्वेनातिभक्त्या श्रोत्रादीनां गुरोर्भवति तदा ।
कृतकृत्यो लोकत्रयपूजितोऽनवद्यो मन्त्री ॥

तथा ।

लयश्रोत्रासृगास्या हृच्छून्याः सेनदशस्वराः ।
गर्जिनीधूम्रभैरव्योरभावे तु दशः स्मृताः ॥
मूलार्णं मुखमादिष्टं हृदयं स्वरशक्तयः ।
आदिमध्यावसानेषु पूर्वाभावे यथोत्तरम् ॥

तथा ।

सौरे तथा गाणपत्ये दौर्गे शैवेऽथ वैष्णवे ।
भौतिके च मनावास्यहृन्नेत्रं द्योतते यथा ॥
मूलाक्षरे विचारोऽयं मूलार्णं बीजमुच्यते ।
विषे विचारः कर्त्तव्यो बीजे सति विषान्विते ॥

तथा ।

एभिरशेषमन्त्राणां हृन्नेत्रवदनानि च ।
असवोऽस्य परिज्ञेयाः सर्वतन्त्रेषु गोपिताः ॥

Prof. Madhav Prasad Lamichhane Collection, Kathmandu, Nepal

CC-0. In Public Domain. Digitization by eGangotri

बीजे रक्तमुखाः सर्वे मूलार्णं हृदयं स्वराः ।
दत्तवामदृशौ चण्डी विकला मध्यमानतः ॥
बीजाभावे मनोविद्युन्नेत्रमास्यं मनोहरा ।
मूलार्णं हृदयं दण्डी प्राणोऽपि स्वरशक्तयः ॥
चिन्तामणिनृसिंहाख्ये नेत्रास्यप्राणहृच्छ्रुती ।
यत्र बीजाक्षरं मन्त्रस्तत्र सर्वं स एव हि ॥
प्रधानपूर्वपरगा विकला यत्र दृश्यते ।
तत्र नेत्रं विजानीयान्मुखं च क्षतजोक्षितम् ॥
रक्तवर्जमनोर्मूलवर्णमास्यं प्रकल्पितम् ।
विद्युन्नेत्रं विनिर्दिष्टं विकला चण्डिवर्जिते ॥
विद्युदेवास्यहृन्नेत्रं हृद्वक्त्रप्राणवर्जिते ।
श्रोत्रहीनो मनुः कायक्लेशदो विघ्नकारकः ॥

तथा ।

हृदये मूर्त्तिमास्थाय दृढचित्तः समाहितः ।
संप्रेक्ष्य नासिकाग्रं स्वं दिशश्चानवलोकयन् ॥
मनो हृत्वेन्द्रियार्थाच्च सर्वभावेन साधकः ।
पश्यतीति लयश्रोत्रं नान्यथा शृणुयात् ततः ॥

असृक् रेफः । शून्यं हकारः । सेनो विसर्गः । गर्जिनी इकारः । धूम्रभैरवी इकारः । विषं प्रणवः । रक्तं रेफः । चण्डी विसर्गः । विकलानुस्वारः । विद्युत् अकारः । मनोहरा स्वाहा । दण्डी यकारः । चिन्तामणिबीजं नृसिंहबीजं चाग्रे वक्ष्यते । क्षतजोक्षितं रेफः ।

देवतामन्त्रयोर्वाच्यवाचकभाव उक्तस्तन्त्रान्तरे ।

वाच्यवाचकभावेन सर्वे मन्त्राः प्रतिष्ठिताः ।

Prof. Madhav Prasad Lamichhane Collection, Kathmandu, Nepal

CC-0. In Public Domain. Digitization by eGangotri

यद्देवताया यो मन्त्रः सा वाच्या स च वाचकः ॥

अथ जपप्रारम्भः ।

(मेरुतन्त्रे)

गुरुं गणपतिं दुर्गां मातॄर्नत्वा च पूजनम् ।
कृत्वा स्वमूलमन्त्रेण प्राणायामत्रयं चरेत् ॥
कृत्वा ऋष्यादिविन्यासं मन्त्रन्यासं तथैव च ।
ध्यायेच्च हृदये देवं पात्रे संस्थाप्य मालिकाम् ॥

(उत्तरतन्त्रे)

जपादौ पूजयेन्मालां तोयैरभ्युक्ष्य यत्नतः ।
विधाय मण्डलस्थां तां सव्यहस्तगतां च वा ॥
इष्टमन्त्रेण मालायाः प्रोक्षणं परिकीर्त्तितम् ।

(मेरुतन्त्रे)

अर्घ्योदकेन संप्रोक्ष्य ततस्तां प्रार्थयेदिति ।
ॐ माँ माले महामाये सर्वशक्तिस्वरूपिणि ॥
चतुर्वर्गस्त्वयि न्यस्तस्तस्मान्मे सिद्धिदा भव ।
पूजयित्वा ततो मालां गृह्णीयाद्दक्षिणे करे ॥
बीजं गणपतेः पूर्वमुच्चार्य तदनन्तरम् ।
अविघ्नं कुरु माले त्वां गृह्णीवात् तदनन्तरम् ॥
हस्ते च दक्षिणे पश्चाच्चिन्तयेन्मनसा शिवम् ।
चिन्तयेच्च गुरुं मूर्ध्नि यथा वर्णादिकं भवेत् ॥
मन्त्रं ध्यायेत् कण्ठमध्ये पीतवर्णं हिरण्मयम् ।

Prof. Madhav Prasad Lamichhane Collection, Kathmandu, Nepal

CC-0. In Public Domain. Digitization by eGangotri

महामायां च हृदये स्वात्मानं गुरुपादयोः ॥
आज्ञाचक्रे ततः पश्चाद्गुरोर्मन्त्रस्य चात्मनः ।
देव्याश्चाप्येकतां नीत्वा सुषुम्णावर्त्मना ततः ॥
तत्त्वस्वरूपमेकं तद्यच्चक्रं प्रतिलङ्घयेत् ।
षट्चक्रेऽपि महामायां क्षणं ध्यात्वा प्रयत्नतः ॥
लम्बयेन्मूलमन्त्रेण चादिशोडषचक्रकम् ।
आदिषोडशमध्यस्थां साधकानन्ददायिनीम् ॥
चिन्तयेत् साधको देवीं जपकर्म समारभेत् ।
भ्रुवोरूपरि नाडीनां तिसृणां त्रात उच्यते ॥
तद्त्रातं त्रिपथस्थानं षट्कोणं चतुरङ्गुलम् ।
रक्तश्च कुलयोगज्ञै राचक्रमितीरितम् ॥
कण्ठे तीसृणां नाडीनां वेष्टनं विद्यते नृणाम् ।
सुषुम्णेडापिङ्गलानां षट्कोणं तत्षडङ्गुलम् ।
तत्षट्चक्रमिति प्रोक्तं शुक्लं कण्ठस्य मध्यगम् ।
तिसृणामपि नाडीनां हृदये चैकता भवेत् ॥
तत्स्थानं षोडशारं स्यात् सप्ताङ्गुलप्रमाणतः ।
तत् पीतयुक्तं योगज्ञै रादिषोडशचक्रकम् ॥
ध्येयानामथ मन्त्राणां चिन्तितस्य जपस्य च ।
यस्माद्याद्यं तु हृदयं तस्मादादि निगद्यते ॥

(क्रियासंग्रहे)

गुरुं च देवतां मन्त्रं तथा स्वात्मानमेव च ।
एकी भूतमिति ध्यायेदादिषोडशचक्रके ॥

Prof. Madhav Prasad Lamichhane Collection, Kathmandu, Nepal

CC-0. In Public Domain. Digitization by eGangotri

(मेरुतन्त्रे)

एवं विचिन्त्य मध्याया मध्यभागे तु मालिकाम् ।
अस्पृशँस्तर्जनीं मालामङ्गुष्ठाग्रेण चालयेत् ॥
पूर्वं मन्त्रं जपन् यस्तु संस्पृशेदपरं मणिम् ।
अङ्गुष्ठेन भवेत् तस्य निष्फलं स जपः सदा ॥
मालां स्वहृदयासन्नां धृत्वा दक्षिणपाणिना ।
देवीं विचिन्तयन् जप्यं कुर्याद्वामेन न स्पृशेत् ॥
एकचित्तः प्रशान्तात्मा ह्यक्षसूत्रकरः शुचिः ।
भुग्नग्रीवोन्नतः शान्तः कण्डून्मीलनवर्जितः ॥
सविसर्गं समात्रं च सविन्दुं साक्षरं स्फुटम् ।
न द्रुतं वापि विश्रान्तं क्रमान्मन्त्रं जपेत् सुधीः ॥

(यामले)

अतिद्रुतो[1] व्याधिहेतुरतिदीर्घो वसुक्षयः ।
अक्षराक्षरसंयुक्तं जपेन्मौतिकहारवत् ॥

(मेरुतन्त्रे)

तन्निष्ठस्तद्गतप्राणस्तच्चित्तस्तत्परायणः ।
तत्पदार्थानुसन्धानं कुर्वन्मन्त्रं शनैर्जपेत् ॥
जपाच्छ्रान्तः पुनर्ध्यायेद्ध्यानाच्छ्रान्तः पुनर्जपेत् ।
जपध्यानादियुक्तस्य क्षिप्रं मन्त्रः प्रसिद्ध्यति ॥

सनत्कुमारः ।

मनः संहृत्य विषयान् मन्त्रार्थगत मानसः ।

---

१. अति ह्रस्वो इति पठान्तरम् ।

Prof. Madhav Prasad Lamichhane Collection, Kathmandu, Nepal

CC-0. In Public Domain. Digitization by eGangotri

नद्रुतं न विलम्बितं जपेन्मौक्तिकपङ्क्तिवत् ॥
जपःस्यादक्षरावृत्तिर्मानसोपांशुवाचिकैः ।
धिया यदक्षरश्रेणीं वर्णस्वरपदात्मिकाम् ॥
उच्चरेदर्थमुद्दिश्य मानसः स जपः स्मृतः ।
जिह्वौष्ठौ चालयेत् किंचिद्देवतागतमानसः ॥
किंचिच्छ्रवणयोग्यः स्यादुपांशुः स जपः स्मृतः ।
मन्त्रमुच्चारयेद्वाचा वाचिकः स जपः स्मृतः ॥
वाचिकाल्लक्षगुणित उपांशुः परिकीर्त्तितः ।
उपांशोः कोटिगुणितो मानसस्तु प्रशस्यते ॥

डामरे ।

मनसा यः स्मरेत् तोत्रं वचसा च मनुं जपेत् ।
उभयं निष्फलं याति भिन्नभाण्डोदकं यथा ॥

(कुलार्णवे)

मानसः सिद्धिकामानां पुष्टिकामैरुपांशुकः ।
वाचिको मारणे चैव प्रशस्तो जप ईरितः ॥

(मेरौ)

षट्कर्मकृद्वाचिकः स्यात् कायिकः सर्वसिद्धिकृत् ।
मानसः साधयेन्मोक्षं ततोऽन्यः क्षुद्रकर्मकृत् ॥
जपेन देवता नित्यं स्तूयमानो प्रसीदति ।
जपात् सिद्धिर्जपात् सिद्धिर्जपात् सिद्धिर्न[1] दूरतः ॥
यथा धनेन सन्तुष्टो जायते क्षुल्लकः प्रभुः ।

---

१. संशय इति पाठान्तरम्।

Prof. Madhav Prasad Lamichhane Collection, Kathmandu, Nepal

CC-0. In Public Domain. Digitization by eGangotri

तथैव बलिदानेन पूजया क्षुद्रदेवताः ॥
यथा महागुणैर्वश्यो जायते गुणवान् प्रभुः ।
तथाहं त्वं च विष्णुश्च जपादेव फलप्रदाः ॥

(पाद्मे)

यक्षरक्षः पिशाचाश्च ग्रहाः सर्पाश्च भीषणाः ।
जापिनं नोपसर्पन्ति भयभीताः समन्ततः ॥

वैशम्पायनः ।

यज्जले शुष्कवस्त्रेण स्थले चैवार्द्रवाससा ।
जपो होमस्तथा दानं सर्वं तन्निष्फलं भवेत् ॥

(रुद्रयामले)

अत्याहारः प्रयासश्च प्रजल्पो नियमाग्रहः ।
जनसंगौष्ठ्यलौल्यश्च षड्भिर्मन्त्रो विनश्यति ॥
विश्वासास्तिक्यकरुणाश्रद्धानियमनिश्चयैः ।
सन्तोषैः शुद्धकर्मादिगुणैर्युक्तो जपेत् प्रिये ॥

सनत्कुमारः ।

कृत्वा जपं पुरा चैवं तेजोरूपं समर्पयेत् ।
देवस्य दक्षिणे हस्ते कुशपुष्पार्घवारिभिः ॥

शक्तिविषये तु ।

एवं जपं पुरा कृत्वा गन्धाक्षतकुशोदकैः ।
जपं समर्पयेद्देव्या वामहस्ते विचक्षणः ॥

इति (यामलादौ) प्रोक्तम् । तथा ।

न न्यूनं नाधिकं चापि जपं कुर्याद्दिने दिने ।

Prof. Madhav Prasad Lamichhane Collection, Kathmandu, Nepal

CC-0. In Public Domain. Digitization by eGangotri

यदि कुर्यात् प्रमादात् तु नेष्टं फलमवाप्नुयात् ॥

(मेरुतन्त्रे)

जपान्तेऽष्टोत्तरशतं जप्त्वा शिरसि धारयेत् ।
मालामन्त्रस्तु ह्रीँ सिद्ध्यै नमः सम्प्रार्थयेदिति ॥
त्वं माले सर्वदेवानां प्रीतिदा शुभदा मम ।
शिवं कुरुष्व मे भद्रे यशोवीर्यं च वर्द्धय ॥
ग्रहणे स्थापने पूजायां प्रोक्तो मालिकामनुः ।
पश्चात्तरस्ततो देवं स्वेष्टं सम्प्रार्थयेदिति ॥
गुह्यातिगुह्यगोप्ता त्वं गृहाणास्मत्कृतं जपम् ।
सिद्धिर्भवतु मे देव त्वत्प्रसादाज्जगत्पते ॥
मूलमन्त्रं समुच्चार्य देवहस्ते निवेदयेत् ।
तं जपं चार्घतोयेन मध्यान्हे समये त्विदम् ॥
तदूर्ध्वं पूर्ववत् स्नात्वा विशेषेण विधानवित् ।
न्यासावसानमखिलं कर्म कुर्यात् पुरोदितत् ॥
पूजाग्निहोमपर्यन्तं ततश्च जपमारभेत् ।
यावद्दिनावसानं तु भूमः स्नात्वा ततो द्विजः ॥
उपास्य पूर्ववत् सन्ध्यां देवं सम्पूजयेत् पुनः ।
विसृज्य भोजनं कुर्यात सततं तारकोदये ॥

(यामले)

नक्तं हविष्यं भुञ्जीत पुरश्चरणकृन्नरः ।

नक्तपदार्थ उक्तो (भविष्ये)

मुहूर्त्तोनं दिनं नक्तं प्रवदन्ति मनीषिणः ।

Prof. Madhav Prasad Lamichhane Collection, Kathmandu, Nepal

CC-0. In Public Domain. Digitization by eGangotri

नक्षत्रदर्शनान्नक्तमहं मन्ये[1] नराधिप— इति ।

अथ सूर्यमन्त्रपुरश्चरण एव मुहूर्त्तोनदीने भोजनं कार्यम् ।

आत्मद्द्विगुणच्छायायां यदा सन्तिष्ठते रविः ।
सौरं नक्तं विजानीयादन्यत्र निशि भोजनम्— इति
(मात्स्यात्) । (मेरौ)

द्विजैस्तु भोजनं कार्यमुपस्तीर्याभिधार्य च ।
पावयेद्वैदिकैर्मन्त्रैः प्रोक्षणादिककर्मणा ॥
पुनर्मूलेन संमन्त्र्य भुञ्जीयाद्धृदयाणुना ।
मूलाभिमन्त्रितं तोयं भोजने तृषितः पिवेत् ॥
पलाशपत्रे भुञ्जीयान्मध्यपत्रविवर्जिते ।
तदभावे कदल्यां वा मधूके सर्जकेऽपि च ॥
भुक्त्वा शयीत शयने संशुद्धे वसुधातले ।
अहतास्तरणास्तीर्णे सदर्भशयने शुचौ ॥
मन्त्रिते मूलमन्त्रेण जितक्रोधो जितेन्द्रियः ।
अभीष्टदेवतां ध्यायन् प्राक्शिरस्को निशि स्वपेत् ॥
अर्धरात्रे समुत्थाय पादशौचं विधाय च ।
आचम्य देवं संस्मृत्य शीघ्रं सम्पूज्य पूर्ववत् ॥
जपं कुर्याद्यथाशक्तिरर्पयेच्च तथेश्वरे ।
स्वपेत् ततस्तु यद्दृष्टं स्वप्नं तं गुरवे वदेत् ॥
जपश्चायं वनस्थानां प्रोक्तोऽयं ब्रह्मचारिणाम् ।
देशाद्युपद्रवत्रासात् त्वरया चेत् समापनम् ॥

---

१. गणाधिप इति पाठान्तरम् ।

Prof. Madhav Prasad Lamichhane Collection, Kathmandu, Nepal

CC-0. In Public Domain. Digitization by eGangotri

कर्त्तव्यं चेदयं कालः प्रोक्तोऽत्यावश्यकेऽपि च ।
आमध्याह्नं जपः श्रेष्ठो मध्यमः प्रहरत्रयम् ॥
सार्धं यामत्रयं हीनोऽवश्यके प्रोक्तलक्षणः ।

वैशम्पायनः ।

कल्पोक्तैव कृते सङ्ख्या त्रेतायां द्विगुणा भवेत् ।
द्वापरे त्रिगुणा प्रोक्ता कलौ सङ्ख्या चतुर्गुणा ॥

(एकवीराकल्पे)

भावनारहितानां च शूद्राणां क्षुद्रचेतसाम् ।
चतुर्गुणो जपः प्रोक्तः सिद्धये नान्यथा भवेत् ॥

(वाराहीतन्त्रे)

एषां जपे च होमे च सङ्ख्या नोक्ता मनीषिभिः ।
तेषामष्टसहस्राणि सङ्ख्या स्याज्जपहोमयोः ॥

(क्रियासंग्रहे)

पूर्णायां जपसङ्ख्यायां विधिवत्संस्कृतानले ।
तैस्तैः कल्पोदितैर्द्रव्यैर्दशांशं हवनं चरेत् ॥
होमद्रव्येण विहिते सर्पिषा होममाचरेत् ।
होमव्यवस्था संप्रोक्ता पुरश्चरणसिद्धये ॥

होमार्थमग्निसंस्कारो होमविधिश्च दीक्षाविधौ विशदीकृत एवेति नेह वितन्यते ।

अथ तर्पणम् ।

(कुलार्णवे)

तर्पणं तु ततः कुर्यात् तीर्थोदैश्चन्द्रमिश्रितैः ।

Prof. Madhav Prasad Lamichhane Collection, Kathmandu, Nepal

CC-0. In Public Domain. Digitization by eGangotri

जले देवं समावाह्य पाद्याद्यैरुदकात्मकैः ॥
सम्पूज्य विधिवद्भक्त्या परिवारसमन्वितम् ।
एकैकमञ्जलिं तोयं परिवारान् प्रतर्पयेत् ॥
ततो होमदशांशेन तर्पयेत् परदेवतम् ।

(पुरश्चरणचन्द्रिकायाम्)

मूलमन्त्रं समुच्चार्य तदन्ते देवताभिधाम् ।
द्वितीयान्तामहं पश्चात् तर्पयामि नमोऽन्तकः ॥
तर्पणस्य मनुः प्रोक्तस्त्वङ्गादीनां च कल्पयेत् ।

शक्तिविषये तु (यामलादौ)

मन्त्रान्ते नाम चोच्चार्य तर्पयामि ततः परम् ।
वह्निजायान्तमन्त्रेण तर्पयेत् परदेवताम् ॥

तथा ।

मूलमन्त्रं समुच्चार्य मन्त्रान्ते देवताभिधाम् ।
तर्पयामि नमः प्रोच्य तर्पयेत् कुलनायिकाम् ॥

इति वह्निजायान्तमोऽन्तयोर्विकल्पः। वैष्णवेऽपि नमोऽन्त एव तर्पणमन्त्रः ।

तदुक्तं (गौतमीये)

आदौ मन्त्रं समुच्चार्य श्रीपर्वं कृष्णमित्यपि ।
तर्पयामि पदं चोक्त्वा नमोऽन्तं तर्पयेन्नरः ॥

तथा ।

तर्पयामी पदं योज्यं मन्त्रान्तेष्वेषु नामसु ।
द्वितीयान्तेषु चेत्येवं तर्पणस्य मनुर्मतः ॥

Prof. Madhav Prasad Lamichhane Collection, Kathmandu, Nepal

CC-0. In Public Domain. Digitization by eGangotri

अथ मार्जनम् ।

(नीलतन्त्रे)

नमोऽन्तं मन्त्रमुच्चार्य तनन्ते देवताभिधाम् ।
द्वितीयान्तामहं पश्चादभिषिञ्चाम्यनेन तु ॥
अभिषिञ्चेत् स्वमूर्धानं तोयैः कुम्भाख्यमुद्रया ।

वैशम्पायनः ।

तर्पणस्य दशांशेन नमोन्तं मन्त्रमुच्चरन् ।
अभिषिञ्चेत् स्वमूर्धानं जलैः कुम्भाख्यमुद्रया ॥

अन्यत्रापि ।

मन्त्रान्ते नाम चोच्चार्य सिञ्चामीति नमः पदम् ।

अत्र मूलमन्त्रमुच्चार्य ।

अमुकदेवतामभिषिञ्चामि नमः— इति योजयन्ति ।

अथ ब्राह्मणभोजनम् ।

(पुरश्चरणचन्द्रिकायाम्)

मार्जनस्य दशांशेन ब्राह्मणानपि भोजयेत् ।
ब्राह्मणामन्त्रणं कृत्वा भक्ष्यं संपाद्य षड्रसम् ॥
समावाह्यासनं दद्यान्मूलेनैवेष्टदेवताम् ।
ध्यात्वा चावाहनं कुर्याद्ब्राह्मणांश्च यथोदितान् ॥
पाद्याद्यैरर्चयेदिष्टदेवतारूपभूसुरान् ।
भक्ष्यैर्नानारसोपेतैर्भोजयेद्देवताधिया ॥

(मेरुतन्त्रे)

विप्राराधनमात्रेण व्यङ्गं साङ्गं प्रजायते ।

Prof. Madhav Prasad Lamichhane Collection, Kathmandu, Nepal

CC-0. In Public Domain. Digitization by eGangotri

यानि यान्यपि कर्माणि हीयन्ते द्विजभोजनैः ॥
निरर्थकानि तानि स्युर्वीजान्युषरगाणि च ।
गुरुं सन्तोषयेत् पश्चाद्गोहिरण्याम्बरादिभिः ॥
गुरौ तुष्टे हि सन्तुष्टो मन्त्रः सिद्धयति मन्त्रिणः ।

(तन्त्रान्तरे)

गुरवे दक्षिणां दद्याद्भोजनाच्छादनादिभिः ।
गुरुसन्तोषमात्रेण सर्वसिद्धिर्भवेद्ध्रुवम् ॥
गुरुमूलमिदं सर्वमित्याहुस्तन्त्रवेदिनः ।

(मेरुतन्त्रे)

पञ्चधात्र विधिः प्रोक्तो जपसम्पूर्णकारकः ।
आद्यः कल्पः प्रतिदिनमामध्याह्नं जपं चरेत् ॥
तद्दशांशेन कल्पोक्तं द्रव्यैर्होमं प्रकल्पयेत् ।
तर्पणं मार्जनं कृत्वा तथा ब्राह्मणभोजनम् ॥
तद्दशांशं ततश्चायं प्रथमः कल्प ईरितः ।
अयं द्वितीयः कल्पस्तु लक्षमेकं जपं चरेत् ॥
होमादिकं तस्य कृत्वाग्रिमं लक्षं समारभेत् ।
अयं तृतीयः कल्पस्तु सम्पूर्णजपमाचरेत् ॥
पूर्णहोमे तर्पणादिपूर्वमेवाचरेदिति ।
चतुर्थस्तु तथा कल्पो दारिद्रे द्विगुणो जपः ॥
होमाद्यभावे कर्त्तव्यस्त्र्यादिनिघ्नैर्नृपादिकैः ।
पञ्चमस्तु तथा कल्पो यस्य देवस्य यत् प्रियम् ॥
तदेव द्विगुणं कार्यं शीघ्रं दैवततुष्टये ।

Prof. Madhav Prasad Lamichhane Collection, Kathmandu, Nepal

CC-0. In Public Domain. Digitization by eGangotri

जपप्रियाः सर्वदेव्यो वाममार्गे बलिप्रियाः ॥
पानप्रियास्तु सिद्धान्ते कौलिके तु रतिप्रियाः ।
होमप्रियो महादेवो भास्करस्तर्पण प्रियः ॥
मार्जनं तु गणेशस्य विष्णोर्ब्राह्मणभोजनम् ।
प्रायश्चित्तं तु न कृतं तदाशुद्धो भवेद्द्विजः ॥
प्रायश्चितचतुष्केण द्विजाद्यैः क्षत्रियादिकाः ।

(यामले)

होमकर्माद्यसक्तानां विप्राणां द्विगुणो जपः ।
इतरेषां तु वर्णानां त्रिचतुष्पञ्चसङ्ख्यया ॥

द्वैगुण्यादिहोमाद्यपक्ष एव ।

सनत्कुमारे ।

यद्यदङ्गं भवेद्भङ्गं तत्सङ्ख्याद्विगुणो जपः ।
होमाभावे जपः कार्यो होमसंख्याचतुर्गुणः ॥
विप्राणां क्षत्रियाणां च रससंख्यागुणः स्मृतः ।
वैश्यानां वसुसङ्ख्याकमेषां स्त्रीणामयं विधिः ॥
यं वर्णमाश्रितः शूद्रः स च तस्य विधिं चरेत् ।

(तन्त्रान्तरे)

होमाभावे द्विजानां च यः प्रोक्तः सुरभिर्जपः ।
तत्सुश्रूवाश्च तद्भक्ताः शूद्राणां च स एव हि ॥

(मेरुतन्त्रे)

अथ वक्ष्ये दरिद्रस्य मन्त्रसिद्धिर्यथा भवेत् ।
होमकर्मण्यशक्तस्य विप्रस्य द्विगुणो जपः ॥

Prof. Madhav Prasad Lamichhane Collection, Kathmandu, Nepal

CC-0. In Public Domain. Digitization by eGangotri

इतरेषां तु वर्णानां त्रिगुणादि विधीयते ।
होमद्विगुणजापेन सम्पूर्णतर्पणं भवेत् ॥
अकृते मार्जनं प्रोक्तं तर्पणद्विगुणो जपः ।
प्रत्याम्नाये ब्रह्मभोज्यो न कुत्रापि मया श्रुतः ॥
सर्वथा भोजयेद्विप्रान् कृतसाङ्गत्वसिद्धये ।

अत्र ।

स्त्रीशूद्राभ्यां न होतव्यं मन्त्रोच्चारणपूर्वकम्—इति वचनात् ।

स्त्रीशूद्रयोस्तु होमस्थाने यथोक्तजप एव न तु शक्तावपि होम इति सुधार्णवकृतः ।

तथा च (नारदपञ्चरात्रे)

त्रयाणामेव वर्णानां होमविधिरुदीरितः ।
शूद्रस्तु तत्फलाकाङ्क्षी होमात् तद्द्विगुणं जपेत् ॥

(क्रियासंग्रहे)

होमस्तु ब्राह्मणद्वारा स्त्रीशूद्राणां निगद्यते ।
होमसङ्ख्यापञ्चगुणं द्विगुणं वा जपं चरेत् ॥

(वाराहीतन्त्रे तु)

शूद्राणामधिकारोऽस्मिँस्तान्त्रिके होमकर्मणि ।
वह्निजायां परित्यज्य स्वाहान्ते च नमो मतः—इत्युक्तम् ।

तन्त्रान्तरे ।

पुरश्चरण आरब्धे सूतकादिः पतेत चेत् ।
आरब्धं न परित्याज्यमन्यथा दोषभाग्भवेत् ॥

Prof. Madhav Prasad Lamichhane Collection, Kathmandu, Nepal

CC-0. In Public Domain. Digitization by eGangotri

तथा च (स्मृतौ)

यज्ञव्रतविवाहेषु श्राद्धे होमेऽर्चने जपे ।
आरब्धे सूतकं न स्यादनारम्भे च सूतकम् ॥
प्रारम्भो वरणं यज्ञे संकल्पो व्रतजाप्ययोः ।
नान्दीमुखं विवाहादौ श्राद्धे पाकपरिष्क्रिया ॥

तन्त्रेऽपि ।

जपो दीक्षार्चनविधिः कार्यो दीक्षान्वितैर्नरैः ।
नास्ति पापं यतस्तेषां सूतकं वा यतात्मनाम् ॥
सूतके मृतके चैव धूमोद्गारादिके तथा ।
जपं चार्घं तथा कुर्यान्मत्रन्यासपुरः सरम् ॥

(पुरश्चरणचन्द्रिकायाम्)

पुरश्चर्यां विधायेत्थं सम्यक् साधकसत्तमः ।
तदन्ते महतीं पूजां कुर्याद्ब्राह्मणभोजनम् ॥
बहुभिर्वस्त्रभूषाभिः पूजयेद्गुरुमात्मनः ।
दीपनाथाँश्च सन्तोष्य मन्त्राः सिद्ध्यन्ति मन्त्रिणाम् ॥

होमाङ्गनिरूपणम् ।

जपहोमार्चनैर्मन्त्रा नियमस्यास्य सिद्धिदाः ।
जपेन द्विगुणेनापि मनवः सिद्धिदाः स्मृताः ॥

(रुद्रयामले)

भोजनेन विना देवीतर्पणेन विना पुनः ।
होमेनापि विना सिद्ध्यै मन्त्राणां त्रिगुणं जपेत् ॥

Prof. Madhav Prasad Lamichhane Collection, Kathmandu, Nepal

CC-0. In Public Domain. Digitization by eGangotri

(अगस्त्यसंहितायाम्)

सम्यक्सिद्धैकमन्त्रस्य पञ्चाङ्गोपाशनेन च ।
सर्वे मन्त्राः प्रसिद्ध्यन्ति त्वत्प्रसादान्महेश्वरि ॥

तन्त्रान्तरे ।

दुर्लभं त्रिषु लोकेषु सिद्धमन्त्रस्य मन्त्रिणाम् ।
न किंचिदस्ति देवेशि तस्मान्मन्त्रं प्रसाधयेत् ॥

अन्यत्रापि ।

श्रेयांसि बहुविघ्नानि कथितानि मनीषिभिः ।
तस्माद्विघ्नानि निर्जित्य मन्त्रसाधनमाचरेत् ॥
ततः सिद्धमनुर्मन्त्री साधयेत् स्वमनोरथान् ।

(मेरुतन्त्रे)

एकस्मिन् साधिते कार्ये मन्त्रो याति सकुण्ठताम् ।
तावज्जपं पुनः कृत्वा चैककार्यक्षमो भवेत् ॥

तत्रैव ।

मन्त्रान्तरे च संसिद्धो गुरुर्मन्त्रं प्रयच्छति ।
यथोक्ताचरणात् तस्य सिद्धिः शिष्यस्य जायते ॥
कृपा च स्यात् सिद्धमन्त्रं ददाति च यथा गुरुः ।
विना जपं विना पूजां सिद्धयस्तत्करे स्थिताः ॥

(क्रियासंग्रहे)

गुरौ च देवतायां च भक्तिरव्यभिचारिणी ।
मन्त्रे शास्त्रे च विश्वासः सिद्धेर्बीजं विदुर्बुधाः ॥

Prof. Madhav Prasad Lamichhane Collection, Kathmandu, Nepal

CC-0. In Public Domain. Digitization by eGangotri

(प्रत्यङ्गिराकल्पे)

भक्तिमारुतनुन्नेन पुरश्चरणवह्निना ।
दग्धे पापेन्धनव्यूहे मन्त्राः सिद्ध्यन्ति मन्त्रिणाम् ॥

इति सामान्यपुरश्चरणविधिः ।

बिभ्रत्यद्भुतभूतिभूतपवचोवैचित्र्यचित्रामृत—
स्रोतः शालिनि सन्निबन्धनसरित्संभेदमभ्यर्हितम् ।
षष्ठः श्रीनरदेवनिर्मितपुरश्चर्यार्णवे प्रस्फुरन्
सद्युक्तिस्फुटमौक्तिकोत्कररुचोत्तङ्गस्तरङ्गो गतः ॥

इति श्रीमन्महाराजाधिराजश्रीप्रतापसिंहशाहविरचिते पुरश्चर्यार्णवे सामान्यपुरश्चरणविधिर्नाम षष्ठस्तरङ्गः ॥

अथ मन्त्रसिद्धिलक्षणम् ।

अथ पुरश्चरणभेदमन्त्रसिद्धिलक्षणादिषु नीरुपणीयेषु सूचीकटाहन्यायेन मन्त्रसिद्धिलक्षणमादौ निरूप्यते ।

तदुक्तं (पञ्चरात्रे)

अथातः संप्रवक्ष्यामि मन्त्रसिद्धेस्तु लक्षणम् ।
मनोरथानामक्लेशे सिद्धेरुत्तमलक्षणम् ॥
मृत्यूनां हरणं तद्वद्देवतादर्शनं तथा ।
प्रयोगानां क्लेशसिद्धिः सिद्धेस्तु लक्षणं तथा ॥

तथा ।

परकायप्रवेशश्च पुरप्रवेशनं तथा ।
ऊर्ध्वोत्क्रमणमेवं हि चराचरपुरे गतिः ॥
खेचरीमेलनं चैव तत्कथाश्रवणादिकम् ।

Prof. Madhav Prasad Lamichhane Collection, Kathmandu, Nepal

CC-0. In Public Domain. Digitization by eGangotri

भूच्छिद्राणि प्रपश्येत् तु तस्मादुत्तमलक्षणम् ॥
स्मरणे कीर्त्तने विष्णोरानन्दाश्रुविमोचनम् ।
रोमाञ्चोद्गद्गदालापश्चित्तस्यैकाग्रता तथा ॥
विषयेषु च वैराग्यं प्रीतिश्च परमेश्वरे ।
तत्कथाश्रवणौत्सुक्यं तत्पादसेवने रतिः ॥
तद्गुणस्तुतिकाव्यानामविलम्बितकर्त्तृता ।
तत्पादाम्बुजचिह्नानां दर्शनं पूजनादिषु ॥
अनाहतस्य शब्दस्य भवेदाकस्मिकी श्रुतिः ।
विनापि योगाभ्यसनं चैतदुत्तमलक्षणम् ॥
ख्यातिर्वाहनभूषादिलाभः सुचिरजीवनम् ।
नृपाणां तद्गतानां च वशीकरणमुत्तमम् ॥
सर्वत्र सर्वलोकेषु चमत्कारकरः शुचिः ।
रोगापहरणं दृष्ट्या विषापहरणं तथा ॥
पाण्डित्यं लभते मन्त्री चतुर्विधमयत्नतः ।
वैराग्यं च मुमुक्षुत्वं त्यागिता सर्ववश्यता ॥
अष्टाङ्गयोगाभ्यसनं भोगेच्छापरिवर्जितम् ।
सर्वभूतेष्वनुकम्पा सार्वज्ञादिगुणोदयः ॥
इत्यादिगुणसंपत्तिर्मध्यसिद्धेस्तु लक्षणम् ।
ख्यातिर्वाहनभूषादिलाभः सुचिरजीवनम् ॥
नृपाणामङ्गनानां च वात्सल्यं लोकवश्यता ।
महैश्वर्यं धनित्वं च पुत्रादिधनसंपदः ॥
अधमाः सिद्धयः प्रोक्ता मन्त्रिप्रथमभूमिकाः ।

Prof. Madhav Prasad Lamichhane Collection, Kathmandu, Nepal

CC-0. In Public Domain. Digitization by eGangotri

सिद्धमन्त्रस्तु यः साक्षात् स शिवो नात्र संशयः ॥

(साधनसमुच्चये)

सिद्धो यस्य महामन्त्रः साधनेन बलीयसा ।
देवानामपि दुष्प्रापाः सिद्धयस्तत्करे स्थिताः ॥
दिक्चरी खेचरी सिद्धिः पादुकासिद्धिरेव च ।
अन्तर्द्धिसिद्धिर्वेतालसिद्धिः कायप्रवेशनम् ॥
यक्षणी भैरवीसिद्धिः खड्गसिद्धिस्तथैव च ।
आज्ञासिद्धिर्धातुवादगुटिकाञ्जनसिद्धयः ॥
आकर्षणवशीकारौ द्रावणं मोहनं तथा ।
उच्चाटनं स्तम्भनं च द्वेषणं मारणं तथा ॥
उन्मादनं शोषणं च मूर्छनं क्षोभणं तथा ।
ग्रहाणां च गतिस्तम्भं वेगस्तम्भं नभस्वतः ॥
नदीमहार्णवस्तम्भं वाक्स्तम्भं प्रतिवादिनाम् ।
गन्धर्वोरगदैत्यानां किन्नराणां च रक्षसाम् ॥
सिद्धविद्याधरादीनां कन्यकाकर्षणं तथा ।
नृपाणां देवतानां च क्षणादाकर्षणं भवेत् ॥
शीतलीकरणं वह्नेः सर्पाणां निर्विषीक्रिया ।
शोषणं सागरस्यापि त्रैलोक्यस्य वशीकृतिः ॥
अमोघवचनत्वं च शापे चानुग्रहे तथा ।
कामरूपं कामगतिः कामदातृत्वमेव च ॥
अणिमा महिमा चैव गरिमा लघिमा तथा ।
ईशित्वं च वशित्वं च प्राकाम्यं प्राप्तिरेव च ॥

Prof. Madhav Prasad Lamichhane Collection, Kathmandu, Nepal

CC-0. In Public Domain. Digitization by eGangotri

इत्याद्याः सिद्धयः सर्वा जायन्ते नात्र संशयः ।
बहुनात्र किमुक्तेन सिद्धमन्त्रस्य मन्त्रिणः ॥
यद्यदिष्टं च तत्सर्वं करामलकवद्भवेत् ।

(नारदपञ्चरात्रे)

मन्त्राराधनशक्तस्य प्रथमे वत्सरत्रये ।
जायन्ते बहवो विघ्ना नियमस्थस्य नारद ॥
नोद्वेगं साधको याति कर्मणा मनसा यदि ।
तृतीयवत्सादूर्ध्वं राजानश्च महीभृतः ॥
प्रार्थयन्तेऽनुरोधेन गर्विता अपि मानिनः ।
प्रसादः क्रियतां नाथ ममोद्धारणकारणम् ॥
प्रज्वलन्तं च पश्यन्ति तेजसा विभवेन च ।
अतस्ते मुनिशार्दूल निष्ठुरं वक्तुमक्षमाः ॥
नवमाद्वत्सरादूर्ध्वं स्वयं सिद्धयति मन्त्रराट् ।
नानाश्चर्याणि हृदये मन्त्रसिद्धिमयानि वै ॥
अत्यानन्दप्रदान्याशु प्रत्यक्षेण बहिस्तथा ।
जडधीस्तु क्षणं विप्रः क्षणमस्ति प्रहर्षितः ॥
क्षणं दुन्दुभिनिर्घोषं शृणोत्यप्यन्तरिक्षगम् ।
क्षणं च मधुरं वाद्यं नानागीतसमन्वितम् ॥
आजिघ्रति क्षणं गन्धान् कर्पूरमृगनाभिजान् ।
उत्पतन्तं क्षणं वापि पश्यत्यात्मानमात्मना ॥
चन्द्रार्ककिरणाकीर्णं क्षणमालोकयन् नभः ।
गजगोवृषनादाँश्च शृणुयाच्च क्षणं द्विजः ॥

Prof. Madhav Prasad Lamichhane Collection, Kathmandu, Nepal

CC-0. In Public Domain. Digitization by eGangotri

निर्भराम्बुदसंक्षोभं क्षणमाकर्षयत्यपि ।
तारकाणि विचित्राणि योगिनो नभसि स्थितान् ॥
पश्यत्युद्ग्राहयन्तं च क्षणं मन्त्रवतां सदा ।
क्षणं किलिकिलारावं हंसबर्हिरवं तथा ॥
क्षणं मेघोदयं पश्येत् क्षणं रात्रिं दिने सति ।
रात्रौ च दिवसालोकं ससूर्यं क्षणमीक्षते ॥
बलेन परिपूर्णश्च तेजसा भास्करोपमः ।
पूर्णेन्दुसदृशः कान्त्या गमने विहगोपमः ॥
शमेन युक्तः प्रौढेन गाम्भीर्येण सुखेन च ।
स्वल्पाशनेनाकृशता बहुनापि निखिद्यते ॥
विण्मूत्रयोरल्पता हि भवेन्निद्राक्षयस्तथा ।
जपध्यानगतो मन्त्री न खेदमधिगच्छति ॥
विना भोजनपानाभ्यां पक्षमासादिकं मुने ।
इत्येवमादिभिश्चिह्नैर्महाविस्मयकारिभिः ॥
प्रवृत्तैः संप्रबोद्धव्यं प्रसन्नो मन्त्रराडिति ।
बौद्धायनः ।
सिद्धेस्तु त्रीणि चिह्नानि दाता भोक्ता अयाचकः ।
(भैरवीतन्त्रे)
ज्योतिः पश्यति सर्वत्र शरीरं वा प्रकाशयुक् ।
निजं शरीरमथ वा देवतामयमेव हि ॥
(वक्रतुण्डकल्पे)
चित्तप्रसादो मनसश्च तुष्टि—
रल्पाशिता स्वप्नपराङ्मुखत्वम् ।

Prof. Madhav Prasad Lamichhane Collection, Kathmandu, Nepal

CC-0. In Public Domain. Digitization by eGangotri

स्वप्नेषु यानाद्युपलम्भनं तु
सिद्धस्य चिह्नानि भवन्ति सद्यः ॥

(मेरुतन्त्रे)

एवं सिद्धे मनौ देवा मोक्षमार्गनिरोधकाः ।
तपः क्षयकराश्चैव जायन्तेऽनेकसिद्धयः ॥
स्वल्पसिद्धौ निमग्नश्चेन्न जायन्तेऽणिमादयः ।
अणिमादिनिमग्नश्चेन्मोक्षवार्त्तातिदुर्लभा ॥

(नारसिंहेऽपि)

यथा स्वल्पसुखे मग्नो न प्राप्नोति महत सुखम् ।
तथा सिद्धौ निमग्नस्य मुक्तिर्दूरे प्रवर्तते ॥
तस्मात् सिद्धिस्तृणीकृत्य भजेन्नृहरिपादुकाम् ।
अखण्डैकरसानन्दं ततः प्राप्नोति नान्यथा ॥
पुरश्चरणसामर्थ्यात सर्वसिद्ध्याश्रयोऽपि सन् ।
न त्याज्या भगवद्भक्तिः साधकैर्मुक्तिकामुकैः ॥
बुभुक्षवः सन्त्यनेके केचित् सन्ति मुमुक्षवः ।
भोगमोक्षनिराकाङ्क्षी विरलो भजते हरिम् ॥
स एव जीवन्मुक्तः स्यान्नारायणमनामयम् ।
सिद्धौ सत्यामसत्यां च भजते योगनिस्पृहः ॥

(मेरुतन्त्रे)

अल्पं तपः क्षणान्नश्येन्मध्यमं चापि गर्वतः ।
सिद्धिद्वारा महत् तस्य चिह्नं लक्षणमुच्यते ॥

Prof. Madhav Prasad Lamichhane Collection, Kathmandu, Nepal

CC-0. In Public Domain. Digitization by eGangotri

स्वप्ने वाप्तिसमत्वं वा आश्चर्यमिति हर्षदम् ।
अकस्माद्यति जायेत नाख्यातव्यं गुरोर्विना ॥
प्रकाशनीयं नक्वापि ऐहिकीं सिद्धिमिच्छता ।
प्रकाशयति यो मोहादौत्सुक्यान्मन्त्रजं सुखम् ॥
निकटस्थाश्च तास्तस्य सिद्धयो यान्ति दूरतः ।
आविर्भवन्ति दुःखानि शोकाश्च विविधा अपि ॥
अल्पाशनं स्वल्पनिद्रा सदा चित्तप्रसन्नता ।
प्रकाशयुक् शरीरं च वाक्यं सत्यं प्रजायते ॥

तथा ।

वाङ्मनोरथसंसिद्धो दाता भोक्ता अयाचकः ।

(प्रपञ्चसारे)

ततोऽस्य प्रत्ययास्त्वेवं जायन्ते जपतो मनुम् ।
अधिष्ठितं निश्यदीपं निस्तमिश्रं गृहं भवेत् ॥

अर्काभस्तेजसासौ भवति नलिनजा सन्ततं किङ्करी स्याद्–
रोगा नश्यन्ति दृष्ट्या द्रुतमथ धनधान्याकुलस्तत्समीपम् ।
देवा नित्यं नमोऽस्मै विदधति फणिनो नैव दंशन्ति पुत्रान्
पौत्रान् मित्राणि वृद्धाँस्तनुविपदि परं धाम विष्णोः प्रयाति ॥

इति सिद्धिचिह्नानि ।

(फेत्कारिणीतन्त्रे)

कर्मणा प्रबलेनैव प्रतिबन्धाविरोधिना ।
यदि सिद्धिं न लभते द्विस्त्रिर्वा पुनराचरेत् ॥

Prof. Madhav Prasad Lamichhane Collection, Kathmandu, Nepal

CC-0. In Public Domain. Digitization by eGangotri

अथ द्वित्रैरपि पुरश्चरणैर्मन्त्राणामसिद्धौ तत्सिद्ध्यर्थमुपायानाह।
(मेरुतन्त्रे)

असिद्धत्वाद्गुरोर्दैवात् शिष्ये सिद्धिर्न जायते।
तदोपायं प्रकुर्याद्धि यद्गोप्यमधुनोच्यते॥
अनुलोमविलोमेन विन्दुवन्मातृकाक्षरैः।
जपेत् संपुटितं मन्त्रं प्रत्यहं शतसङ्ख्यया॥
एकमासं ततो होमादिकात् सिद्धो भवेन्मनुः।
पुरश्चर्योक्तमखिलमाह्निकं च समाचरेत्॥

वैदिकमन्त्रे तु तत्रैव विशेष उक्तस्तत्रैव।

एवं वैदिकमन्त्रस्य सिद्धयेऽद्रिरसार्णकाः।
वर्णा देया विन्दुयुक्ताः क्रमतश्चोत्क्रमेण च॥
ह्रस्वदीर्घप्लुतैर्भेदैर–इ–उ–ऋ त्रिधा मताः।
ह्रस्वः प्लुतो लृद्विविध एचोऽपि द्विविधा मताः॥
दीर्घप्लुतविभेदेन ह्यनुस्वारो विसर्गकः।
चतुर्विंशतिराख्याताः स्वरा एवं यमैः सह॥
चत्वारः कादिका वर्णा जिह्वामूलीययुक् च कः।
एवं कवर्गो दशधा चाद्याः पञ्चदश स्मृताः॥
उपध्मानीयसंयुक्तः पकारस्तेन तत्र षट्।
याद्यष्टाविति संप्रोक्त यजुर्वेदे तु मातृकाः॥
लक्षौ द्वावधिकौ ऋक्षु[1] ज्ञोऽधिकोऽथर्वणि स्मृतः।
जपश्चाष्टोत्तरशतं प्रत्यहं मासमात्रकम्॥

१. ऋग्वेदेषु इति।

Prof. Madhav Prasad Lamichhane Collection, Kathmandu, Nepal

CC-0. In Public Domain. Digitization by eGangotri

अनध्यायं वर्जयित्वा चत्वारिंशद्दिनं तथा ।
होमादिसकलं प्राग्वन्नित्यमेवं प्रकल्पयेत् ॥

उपायान्तरमाह तत्रैव ।

कुलदैवतमन्त्रं तु भूतलिप्या पुटीकुरु ।
क्रमोत्क्रमाच्छतावृत्तिं कुर्यात् सिद्धिस्तु मासतः ॥

तथा ।

अत्युग्रदेवताजप्यस्त्वष्टोत्तरसहस्रकम् ।
त्रिकालं गन्धपुष्पाद्यैर्निशीथे पञ्चमैः पुनः ॥
षण्मासं कौलिकाद्यैश्चेदर्चिता सुप्रसीदति ।

भूपलिपिरग्रे वक्ष्यते ।

अथोपायान्तराणि ।

(गन्धर्वतन्त्रे)

अनुष्ठितो यथा न्यायं यदि मन्त्रो न सिद्ध्यति ।
पुनस्तावत् प्रजप्तव्यस्ततः सिद्धो भवेत् पुनः ॥
पुनश्चानुष्ठितो मन्त्रो यदि सिद्धो न जायते ।
उपायास्तत्र कर्त्तव्याः सप्त शङ्करभाषिताः ॥

(मेरुतन्त्रे)

ब्रह्मद्वेषाद्गुरोर्द्वेषात् स्त्रीद्वेषाच्चेन्न जायते ।
शापतो वा ऽकीलितत्वात् तत्रोपायाष्टकं भवेत् ॥
संपाताप्यायनं द्रावो बोधनं च वशीकृतिः ।
पीडनं पोषशोषौ च दहनं तत्क्रियोच्यते ॥
भूर्जपत्रं समानीय पद्ममष्टदलं लिखेत् ।

Prof. Madhav Prasad Lamichhane Collection, Kathmandu, Nepal

CC-0. In Public Domain. Digitization by eGangotri

अष्टगन्धेन देवस्य रोचनाचन्दनेन वा ॥
साधकस्य तु नामार्णैर्मन्त्रसंदर्भितं लिखेत् ।
यावद्द्वयोः समाप्तिः स्यात् तस्य चाद्यन्तयोर्लिखेत् ॥
तारादिकं साधकस्य नामाथाष्टदलेषु तु ।
द्वौ द्वौ लेख्यौ स्वरौ तच्च सम्यक् ध्यायन् सुधात्मकम् ॥
तत् संवेष्ट्य मृदा सम्यग्वेष्टयेद्ब्राह्मणादिकम् ।
शुक्लादिवर्णया पश्चात् सिक्थकेन च वेष्टयेत् ॥
क्षिपेत् त्रिमधुरे तत् तु मृण्मये लघुभाजने ।
क्षीरपूर्णे नवे कुम्भे तत् क्षिपेल्लघुभाजने ॥
अग्निं संस्थापितं कृत्वा सन्निधौ तस्य तं घटम् ।
संस्थापयेत् त्रिमधुरैर्मूलमन्त्रेण होमयेत् ॥
अष्टादिकसहस्रं तु संपातं कलशे क्षिपेत् ।
होमं समाप्य तं कुम्भं निःक्षिपेच्च जलाशये ॥
स्वगुरुं ब्राह्मणाँश्चान्याँस्तोषयेद्दक्षिणादिभिः ।
संपाताप्यायनं चैतदुक्तं सिद्धिर्न चेद्भवेत् ॥
द्रावणं तु तदा कुर्यात् तत्प्रकार इहोच्यते ।
वँ बीजेन ग्रन्थयित्वा भूर्जपत्रे लिखेन्मनुम् ॥
उशीरगोचनाभ्यां च शिलाकर्पूरकुङ्कुमैः ।
क्षीराज्यमधुतोयानां मध्ये तं लिखितं क्षिपेत् ॥
पूजनाच्च जपाद्धोमाद्द्रावितः फलदो भवेत् ।
द्रावितोऽपि न सिद्धश्चेद्बोधनं तस्य कारयेत् ॥
वाग्भवेन च बीजेन संपुटीकृत्य तं जपेत् ।

Prof. Madhav Prasad Lamichhane Collection, Kathmandu, Nepal

CC-0. In Public Domain. Digitization by eGangotri

एवं बुद्धो भवेत् सिद्धो नो चेत् कुर्यात् वशीकृतम् ॥
कुचन्दनमहादारुहरिद्रामदनीशिलाः ।
एतैस्तु लिखितो मन्त्रो भूर्जपत्रे सुशोभने ॥
कण्ठे धृतो भवेद्वश्यो नो चेत् कुर्यात् प्रपीडनम् ।
अनुदात्तस्वरेणाद्यमुदात्तेन द्वितीयकम् ॥
तृतीयमनुदात्तेन पठेत् तुर्यमुदात्ततः ।
एवं पदानि सर्वाणि पठेन्मन्त्रस्य साधकः ॥
अनुदात्तपदोच्चारे देवं ध्यायेदधः स्थितम् ।
ऊर्ध्वस्थितमुदात्तस्योच्चारे ऽष्टाधिसहस्रकम् ॥
जपेन्मन्त्रं ततो भूर्जे भानुदुग्धेन लेखयेत् ।
मन्त्रं तमाक्रमेद्वामपादेनाथ च होमयेत् ॥
अष्टोत्तरशतं मन्त्रं पीडितः सन् प्रसीदति ।
न सिद्धश्चेत् तदा पोष्यः प्रोच्यते तत्क्रियाधुना ॥
ह्सौँ बीजपुटितं मन्त्रं विलिखेद्भूर्जपत्रके ।
रोचनाकुङ्कुमाभ्यां च धारयेद्दधिदुग्धयोः ॥
इदं पोषणमित्युक्तं दोषशोषणमुच्यते ।
यज्ञस्य भस्मना लेख्यं वायुबीजविदर्भितम् ॥
भूर्जपत्रे स्वेष्टमन्त्रं तत् कण्ठे धारयेदिति ।
एतच्छोषणमित्युक्तं दहनं प्रोच्यते ऽधुना ॥
पृथक् पृथक् च मन्त्राणां चतुर्दिक्षु समावृतान् ।
रँ बीजेन पलाशस्य बीजतैलेन संलिखेत् ॥
भूर्जपत्रे ऽथ तद्धार्यं कण्ठे दाहक्रिया त्वियम् ।

Prof. Madhav Prasad Lamichhane Collection, Kathmandu, Nepal

CC-0. In Public Domain. Digitization by eGangotri

उपायान्तराण्युक्तानि (यामलेश्वरगन्धर्वादौ)।

प्रणवो मातृका देवी हल्लेखेत्यमृतत्रयम् ।
अमृतत्रयसंयोगाद्दुष्टमन्त्रोऽपि सिद्ध्यति ॥
सुवर्णमर्कतैलं च पिष्टं मन्त्राम्भ एव च ।
एतद्दिप्ताङ्गसंजप्तो मन्त्रः कुण्ठोऽपि सिद्ध्यति ॥

(गौतमीये)

सुवर्णसूर्यतैलेन पिष्टेन निजवारिणा ।
तल्लिप्ताङ्गहुतः कुण्ठो मनुः सद्यः प्रसीदति ॥

इति मन्त्रसिद्ध्युपायाः ।

आदावन्ते च मन्त्रस्य हल्लेखा कामबीजकम् ।
श्रीबीजं च विनिःक्षिप्य जपेन्मन्त्रं तु सिद्धये ॥
तारसंपुटितं वाथ कृत्वा मन्त्रं तु साधकः ।
लक्षमात्रं प्रजप्तव्यं दुष्टमन्त्रोऽपि सिद्ध्यति ॥

इत्युपायाः ।

अथ पुरश्चरणभेदाः (वाडवानलीये)

पुरश्चर्यां विना मन्त्रा न सिद्ध्यन्ति कदा चन ।
न ते मन्त्राः प्रयोगार्हा न ते मन्त्राः फलप्रदाः ॥
ये च मन्त्राः पुरश्चर्याविवर्जिता वीरवन्दिते ।
कीर्त्तिता यस्य मन्त्रस्य जपसङ्ख्या तु भूयसि ॥
तावत्सङ्ख्याजपं कर्त्तुमसमर्थश्च साधकः ।
समुद्रगनदीकूले देवतायतनेऽथ वा ॥
माघे मासि हविष्याशी लक्षमात्रं जपेन्मनुम् ।

Prof. Madhav Prasad Lamichhane Collection, Kathmandu, Nepal

CC-0. In Public Domain. Digitization by eGangotri

भक्त्या संपूजयेद्देवीं त्रिसन्ध्यं विविधार्हणैः ॥
होमादीनि ततः कुर्यात् तदङ्गानि विधानतः ।
एवंकृते महादेवि भवेन्मन्त्रः फलप्रदः ॥
दीक्षा हि विफला ज्ञेया पुरश्चर्यामकुर्वताम् ।

(मुण्डमालायाम्)

कृष्णाष्टमीं समारभ्य यावत् कृष्णाष्टमी भवेत् ।
सहस्रसङ्ख्ये जप्ते तु पुरश्चरणमिष्यते ॥

तत्रैव ।

कृष्णां चतुर्दशीं प्राप्य तपस्यन्तं महोत्सवे ।
अष्टमीनवमीरात्रौ पूजां कुर्याद्विशेषतः ॥
दशम्यां पारणं कुर्यान्मत्स्यमांसादिभिर्युतम् ।
षट्सहस्रं जपेन्नित्यं भक्तिभावपरायणः ॥

तथा ।

अथवाऽन्यप्रकारेण पुरश्चरणमुच्यते ।
चतुर्दशीं समारभ्य यावदन्या चतुर्दशी ॥
तावज्जप्ते महेशानि पुरश्चरणमिष्यते ।
केवलं जपमात्रेण मन्त्राः सिद्धा भवन्ति हि ॥
वलिहोमादिदानेन विशेषात् पीठपूजने ।
योनिपीठं महापीठं कामरूपं तथापरम् ॥
तयोरेकतमं पूज्यं रुद्रदेह इवापरः ।

(चन्द्रपीठे)

महालक्ष्मीं समारभ्य आमहानवमीश्वरि ।

Prof. Madhav Prasad Lamichhane Collection, Kathmandu, Nepal

CC-0. In Public Domain. Digitization by eGangotri

कृष्णाऽष्टम्या आनवमी मधौ शाक्ते मनौ स्मृतम् ॥
ऊर्जे तपसि राधे वा शुक्लपक्षस्तु वैष्णवे ।
एकादश्यन्त ऐशें तु भूतान्तः फाल्गुने स्मृतः ॥
भाद्रेऽपि वैघ्नराजे तु माघभाद्रौ स्ववासरात् ।
अन्येष्वपि च मन्त्रेषु पूर्वोक्तं नवरात्रकम् ॥
जपो मातृकया प्रातः कालान्यध्यन्दिनावधि ।
रात्रौ याममितः कार्यः पयोमूलफलाहृतिः ॥
चतुर्थयामे कर्त्तव्या मालामन्त्रे दशांशतः ।
विंशांशाद्वा दशांशाद्वा अन्येष्वपि हुतं मतम् ॥
दक्षिणा च यथोक्ता च वित्तशाठ्यं न कारयेत् ।
एवं मन्त्रः प्रयोगार्हो भवत्येव न संशयः ॥

(साधनसमुच्चये)

तद्देवतिथिमारभ्य यावत् तद्देवतातिथिः ।
नित्यं जपेत् षट्सहस्रं पुरश्चरणमिष्यते ॥
ऊर्जे कृष्णेतरे पक्षे आरभ्य प्रतिपत्तिथिम् ।
प्रजपेद्वैष्णवं मन्त्रं यावदेकादशीतिथिः ॥
होमादिभिः प्रभोज्यान्तं विदध्याद्द्वादशीदिने ।
विधिनानेन सिद्ध्यन्ति मनवो मुरवैरिणः ॥

(कालिकाकल्पे)

अथवान्यप्रकारेण पुरश्चरणमुच्यते ।
शरत्काले चतुर्थ्यादिनवम्यन्तं विशेषतः ॥
भक्तितः पूजयित्वा तु रात्रौ तावत्सहस्रकम् ।

Prof. Madhav Prasad Lamichhane Collection, Kathmandu, Nepal

CC-0. In Public Domain. Digitization by eGangotri

जपदेकस्तु विजने केवलं तिमिरालये ॥
अष्टम्यादिनवम्यन्तमुपवासपरो भवेत् ।
स भवेत् सर्वसिद्धीशो नात्र कार्या विचारणा ॥

शरत्काले देवीपक्षे । तावत्सहस्र षट्सहस्रम् ।
(मुण्डमालायाम्)

अथ वान्यप्रकारेण पुरश्चरणमुच्यते ।
शरत्काले महापूजा क्रियते या च वार्षिकी ॥
तस्मिन् पक्षे विशेषेण पुरश्चरणतत्परः ।
अष्टम्यादिनवम्यन्तमुपवासपरो भवेत् ॥
पूजयेद्भक्तितो रात्रौ षट्सहस्रं जपं चरेत् ।

अत्र प्रतिपादितनवम्यन्तं जपो बोध्यः ।
(विश्वसारे)

अथ वान्यप्रकारेण पुरश्चरणमुच्यते ।
पूजास्थाने विनिक्षिप्य नरमुण्डं तदूर्ध्वके ॥
कोमलासनमास्तीर्य पूजयेत् परदेवताम् ।
षट्सहस्रप्रमाणेन प्रत्यहं किं न सिद्ध्यति ॥
(कालीतन्त्रे)

अथ वान्यप्रकारेण पुरश्चरणकिष्यते ।
कुजे वा शनिवारे वा नरमुण्डं समाहृतम् ॥
पञ्चगव्येन मिलितं चन्दनाद्यैर्विशेषतः ।
निःक्षिप्यभूमौ हस्तार्धमानतः काननान्तरे ॥
तत्र तद्दिवसे रात्रौ सहस्रं यदि साधकः ।

Prof. Madhav Prasad Lamichhane Collection, Kathmandu, Nepal

CC-0. In Public Domain. Digitization by eGangotri

एकाकी प्रजपेन्मन्त्रं सः भवेत् कल्पपादपः ॥

तत्रैव ।

अथवान्यप्रकारेण पुरश्चरणमुच्यते ।

शवमानीय तद्वारे तेनैव परिखन्यते ॥

तद्दिनान्तदिनं यावत् तावदष्टोत्तरं शतम् ।

जपेदिति शेषः ।

तद्वारे इति । पूर्वोक्तशनिभौमवारे । तेनैवेति । हस्तार्धमानेनैवेत्यर्थः ।

तत्रैव ।

अथ वान्यप्रकारेण पुरश्चरणमिष्यते ।

अष्टम्यां वा चतुर्दश्यां पक्षयोरुभयोरपि ॥

सूर्योदयात् समारभ्य यावत् सूर्योदयान्तरम् ।

तावज्जप्त्वा निरातङ्कं सर्वसिद्धीश्वरो भवेत् ॥

अत्र होमादिकमपि कर्त्तव्यं पुरश्चरणत्वश्रुतेः ।

तन्त्रान्तरे ।

अथ वान्यप्रकारेण पुरश्चरणमुच्यते ।

सूर्योदयं समारभ्य यावत् सूर्योदयान्तरम् ॥

तावज्जप्त्वा निरातङ्कं सर्वसिद्धीश्वरो भवेत् ।

अथ तिथिनियमो नोक्त इति पूर्वस्माद्विशेषः ।

अथ वान्यप्रकारेण पुरश्चरणमुच्यते ।

सूर्यास्तं च समारभ्य सूर्यास्तं यावदेव तु ॥

तावज्जप्त्वा निरातङ्कं सर्वसिद्धीश्वरो भवेत् ।

अथ वान्यप्रकारेण पुरश्चरणमुच्यते ॥

सूर्योदयं समारभ्य यावदस्तमयो भवेत् ।

Prof. Madhav Prasad Lamichhane Collection, Kathmandu, Nepal

CC-0. In Public Domain. Digitization by eGangotri

तावद्भक्त्या जपेद्देवि सर्वसिद्धीश्वरो भवेत् ॥
अथ वान्यप्रकारेण पुरश्चरणमुच्यते ।
सूर्यास्तं च समारभ्य यावत् सूर्योदयो भवेत् ॥
तावज्जपेन्महेशानि सर्वसिद्धीश्वरो भवेत् ।
अथ वान्यप्रकारेण पुरश्चरणमुच्यते ॥
शरत्काले चतुर्थ्यादिनवम्यन्तं महेश्वरि ।
होमरूपां पुरश्चर्यां कुर्यात् सिद्धीश्वरो भवेत् ॥
अथ तर्पणरूपां च पुरश्चर्यां ब्रवीमि ते ।
दुग्धेनाशवतोयेन रक्तैर्मज्जाभिरेव च ॥
मधुना गन्धतोयेन रक्तधाराभिरेव च ।
केवलं शुद्धतोयस्य तर्पणेन महेश्वरि ॥

अत्राधिकारिभेदेन तर्पणद्रव्यभेदो बोध्यः ।

(साधनसमुच्चये)

प्रतिपद्दिनमारभ्य नवम्यन्तं महोत्सवे ।
दिवा वा यदि वा रात्रौ षट्सहस्रं जपं चरेत् ॥
देवीं सम्पूज्य विधिवत् सर्वसिद्धीश्वरो भवेत्

तन्त्रान्तरे ।

अथ वान्यप्रकारेण पुरश्चरणमुच्यते ।
दिवा जपेत् षट्सहस्रं रात्रावपि तथैव च ॥
एवं क्रमेण देवेशि सर्वसिद्धीश्वरो भवेत् ।
अथ वान्यप्रकारेण पुरश्चरणमुच्यते ॥
दिवा जपेत् षट्सहस्रं तावद्धोमं चरेन्निशि ।

Prof. Madhav Prasad Lamichhane Collection, Kathmandu, Nepal

CC-0. In Public Domain. Digitization by eGangotri

सर्वसिद्धीश्वरो भूयादतोऽन्यं शृणु पार्वति ॥
अथ वान्यप्रकारेण पुरश्चरणमुच्यते ।
नित्यकृत्यं दिवा कृत्वा केवलं तिमिरालये ॥
रात्रौ जपेद्गानपरः सर्वसिद्धीश्वरो भवेत् ।
अथ वान्यप्रकारेण पुरश्चरणमुच्यते ॥
गानमण्डलगो जप्त्वा त्रैलोक्याधिपतिर्भवेत् ।
अथ वान्यप्रकारेण पुरश्चरणमुच्यते ॥
दिवा जपेद्दिक्सहस्रं रात्रौ पूजां चरन् जपेत् ।
सहस्रमात्रं प्रजपेदाभिपानपरायणः ॥
सर्वसिद्धीश्वरो भूयाद्वेतालसिद्धिमाप्नुयात् ।
अथ वान्यप्रकारेण पुरश्चरणमुच्यते ॥
प्रतिपद्दिनमारभ्य नवम्यन्तं महेश्वरि ।
एकान्ते पर्वते शून्ये केवलं तिमिरालये ॥
उदयास्तमयं जप्त्वा सर्वसिद्धीश्वरो भवेत् ।
अथ वान्यप्रकारेण पुरश्चरणमुच्यते ॥
पर्वते विपिने शून्ये नवरात्रं जितेन्द्रियः ।
मुण्डोपरि भवेन्मुण्डकपालं च ततोऽपरि ॥
तत्र दीपं च प्रज्वाल्य दीपालोकनतत्परः ।
नवरात्रं जपेद्देवि दीपालोकनतत्परः ॥
मूलमन्त्रं कपालेषु कौमार्या बीजमुत्तमम् ।
सिन्दूरेण कृतं यन्त्रं सर्वसिद्धीश्वरो भवेत् ॥

---

१. तान्त्रिकप्रयोगोऽयम् ।

Prof. Madhav Prasad Lamichhane Collection, Kathmandu, Nepal

CC-0. In Public Domain. Digitization by eGangotri

(कालीतन्त्रे)

अथ वान्यप्रकारेण पुरश्चरणमुच्यते ।
अष्टमीसन्धिवेलायामष्टोत्तरलतागृहम् ॥
प्रविश्य मन्त्री विधिवत् ताः समभ्यर्च्य यत्नतः ।
पूर्वोक्तकल्पमासाद्य पूजादिकं समाचरेत् ॥
केवलं कामदेवोऽसौ जपेदष्टोत्तरं शतम् ।
तासां च पत्रमूले च जप्त्वा संगृह्य मस्तके ॥
महासिद्धिर्भवेत् सद्यो लतापूजनदर्शनात् ।

अष्टमीसन्धिवेलायामष्टमीनवम्योः सन्धिवेलायाम्। अष्टोत्तरलतागृहं यथासम्भवमष्टपर्यन्तानां शक्तीनां गृहं मदनमन्दिरम्। पूर्वोक्तकल्पं दूतीयागाख्यम्। पत्रमूले वराङ्गे जप्त्वा बीजं निरस्य तदेव बीजं मस्तके संगृह्य तिलकं कृत्वेत्यर्थः। इदं वीरपरम्। एवमन्येषामपि तत्तन्मार्गपरत्वं सकलसाधारणत्वं च क्रियाविशेषाद्बोद्धव्यम्।

तथा।

अथ वान्यप्रकारेण पुरश्चरणमुच्यते ।
आकृष्टायाः कुलागारे लिखित्वा मन्त्रमेव च ॥
संपूज्य तत्र संस्कारं कृत्वा तस्यै निवेद्य च ।
किंचिज्जप्त्वा मनुं नीत्वा देवताभावतत्परः ॥
तां विसृज्य नमस्कृत्य स्वयं सुप्त्वा सुसंयतः ।
प्रातः स्त्रीभ्यो बलिं दत्वा मन्त्रसिद्धिर्न संशयः ॥

अत्र पूजनमात्रं न तु संभोगोऽपीति ठक्कुराः ।

तत्रैव ।

गुरुमानीय संस्थाप्य देववत्पूजनं विभोः ।

Prof. Madhav Prasad Lamichhane Collection, Kathmandu, Nepal

CC-0. In Public Domain. Digitization by eGangotri

वस्त्रालङ्कारहैमाद्यैः सन्तोष्य गुरुमेव च ॥
तत्सुतं तत्सुतां चैव तत्पत्नीं चैव पूज्य[1] च ।
पूजयित्वा मनुं जप्त्वा स्वयं सिद्धीश्वरो भवेत् ॥

(मेरुतन्त्रे)

वाममार्गीयमन्त्राणामेवमेवान्यदुच्यते ।
कृष्णाष्टमीं समारभ्य यावत् कृष्णचतुर्दशी ॥
देवं ध्यात्वा जपेन्मन्त्रमयुतानां चतुष्टयम् ।
दशांशं होमयेत् पश्चात् तर्पयेदभिषेचयेत् ॥

कल्पलता-धृतवचनानि ।

अष्टम्यां च चतुर्दश्यां नवम्यां च विशेषतः ।
रात्रियोगेन देवेशि गत्वा च पितृकानने ॥
दिगम्बरो मुक्तकेशो भूत्वा च सुरसुन्दरि ।
प्रजपेदयुतं मन्त्री देवताभावतत्परः ॥
मन्त्रसिद्धिर्भवेत् तस्य देवीपुत्रस्य भूतले ।

(मुण्डमालायाम्)

यद्गुह्यं परमं देवि गोप्याद्गोप्यतरं प्रिये ।
तदेतत् कथयिष्यामि प्रकाशश्च प्रजायते ॥
गोप्तव्यं तु महादेवि रहस्यं यत् तु गद्यते ।
मनोहरे शुभे गेहे कर्पूरादिसुवासिते ॥
रक्तभित्तिसमालिप्ते रक्तचन्दनमालया ।
रक्तासनोपविष्टः सन् रक्तपुष्पाणि धारयेत् ॥

---

१. तान्त्रिकप्रयोगोऽयम् ।

Prof. Madhav Prasad Lamichhane Collection, Kathmandu, Nepal

CC-0. In Public Domain. Digitization by eGangotri

रक्तचन्दनसंलिप्तो रक्तवस्त्रावृतः सदा ।
जपेदयुतमेकं तु रक्तां ध्यायेत् सुरेश्वरि ॥
पश्चाद्रक्तवलिं दद्याद्रक्तपुष्पैः समर्चयेत् ।
दशांशं जुहुयाद्रक्तकुसुमैर्वज्रसंज्ञकैः ॥
मधुरत्रयसंसिक्तैः सिन्दूरारुणविग्रहः ।
कुमारीं भोजयेत् पश्चाद्रक्तपुष्पासवादिभिः ॥
लभते वाञ्छिता सिद्धिमेवं कृत्वा हि साधकः ।

(पुरश्चरणान्तरमाह)

अथ वा कल्पयेद्गेहे सुधादिधवलीकृते ।
शुभ्रासने समाविश्य शुद्धस्फटिकमालया ॥
कर्पूरचन्दनालिप्ते शुभ्राम्बरधरः शुचिः ।
श्वेतपुष्पैः समभ्यर्च्य ध्यायन् शुभ्रां सुरेश्वरीम् ॥
जपेत् सहस्रदशकं पश्यन्नुद्योतितं जगत् ।
होमयेत् तद्दशांशेन पुण्डरीकदलैः शुभैः ॥
शर्करामधु संयुक्तैः सर्पिः संलोलितैस्तथा ।
श्वेताम्बरं सितां मालां श्वेतपुष्पादिभूषणम् ॥
श्वेतानुलेपनं तद्वद्याद्विप्राय दक्षिणाम् ।
कुमारीभ्यस्तथा दद्याद्भोजयेत् ताश्च भक्तितः ॥
निवेद्य पुरतो देव्यै भक्त्या विशुद्धभावतः ।
स्वयं त्रिमधुरोपेतैः पश्चाद्भुञ्जीत साधकः ॥
एवं कृत्वा पुरश्चर्या ज्ञानवृद्धिकरी परा ।
यशोवृद्धिकरी तद्वद्राज्यवश्यकरी तथा ॥

Prof. Madhav Prasad Lamichhane Collection, Kathmandu, Nepal

CC-0. In Public Domain. Digitization by eGangotri

प्रसन्नहृदयं तद्वत् साधकं परिकल्पयेत् ।
अथ वान्यप्रकारेण पुरश्चरणकर्मकृत् ॥
लभते वाञ्छितां सिद्धिं गुरुभक्ति परायणः ।
सिन्दूरेण पुरस्कृत्य मण्डले मन्दिरोदरे ॥
तत्राष्टपत्रकमलं लिप्तं सिन्दूररेणुभिः ।
पत्राणि पीतहरितसितनीलं क्रमाल्लिखेत् ॥
कर्णिकां च हरिद्रायाश्चूर्णैरालिख्य निर्मलाम् ।
तत्रेष्टदेवतां मध्ये पूर्णकुम्भात्मिकां चरेत् ॥
निवेश्य पञ्चरत्नानि पञ्चामृतजलं तथा ।
रक्तवस्त्रावृतं कुम्भं कृत्वा साधकसत्तमः ॥
नमस्कृत्य गुरुं कुर्यादयुतं जपमुत्तमम् ।
होमं कुर्यात् प्रयत्नेन विल्वपत्रैः सहस्रकम् ॥
रक्तचन्दनसंसिक्तैः स्फुरत्त्रिमधुराप्लुतैः ।
वलिमष्टदले दद्याच्छागरक्तोक्षितैर्नरः ॥
सगुडैः पायसैर्मध्ये मधुलालितमस्तकम् ।
छागस्यैवार्चितं पूर्वं रक्तपुष्पस्य मालया ॥
वलिमुत्तममुत्सृज्य निरीक्षेत दिशस्ततः ।
पलायन्ते वैरिणस्ते भीता एव द्रुतं निशि ॥
अथ वान्यप्रकारेण पुरश्चरणमुच्यते ।
भौमवारे चतुर्दश्यां वलिमादाय मन्दिरात् ॥
श्मशानं समुपागत्य वलिपूजां समाचरेत् ।
पूर्वोक्तमण्डपं कृत्वा ततो दद्याद्वलिं निशि ॥

Prof. Madhav Prasad Lamichhane Collection, Kathmandu, Nepal

CC-0. In Public Domain. Digitization by eGangotri

भैरवं पूजयित्वादौ ततो देवीं समर्चयेत् ।
व्याघ्राजिनोपविष्टः सन् मुक्तकेशो जपेत् सुधीः ॥
सहस्रदशकं देवि निर्भयो वीरसत्तमः ।
ततो नरकपालस्थं वलिं दद्यात् सुरादिकम् ॥
भैरवाय नमस्कृत्य देव्यै रक्तं सुरां तथा ।
पायसं दधि भक्तं च गुडोदनमथापिवा ॥
प्रणमेन्निर्भयो भूत्वा सानन्दो मन्दिरं व्रजेत् ।
महापातकनिर्मुक्तो जायते राज्यभाजनम् ॥
दुःसहो वैरीवृन्देन व्याख्यावागीश्वरो भवेत् ।
दृष्ट एव मनोहारी स्त्रीणां काम इवापरः ॥
अथ वा मन्दिरे शून्ये सिन्दूरारुणमण्डले ।
नारीं चतुर्दशीरात्रौ कृष्णपक्षे निशान्तरे ॥
आनीय रूपसंपन्नामलङ्कृत्य विभूषणैः ।
वस्त्रैर्माल्यैरङ्गरागैः समभ्यर्च्य विशेषतः ॥
न्यासं विधाय तस्यां तु यजेदानन्दनन्दिनीम् ।
भुञ्जन् सौगन्धिकं वस्तु सहस्रं तु शतोत्तरम् ॥
सदुग्धं तु वलिं दद्यात् सुरामधुरमिश्रितम् ।
निवेदयेत् तु नैवेद्यं तस्यै भक्तिसमन्वितम् ॥
ततो लभेत त्रैलोक्ये वशीकरणमुत्तमम् ।
कविताकौशलं सम्यगाकर्षणकरं तथा ॥
तस्यामनिन्दितायां तु प्रसन्ना परमेश्वरि ।
पूर्णानन्दो भवेदस्मान्नियतं साधकोत्तमः ॥

Prof. Madhav Prasad Lamichhane Collection, Kathmandu, Nepal

CC-0. In Public Domain. Digitization by eGangotri

एतद्गुह्यतरं देवि न प्रकाश्यं कथञ्चन ।
साधकेन महासिद्धिमिच्छता दुर्लभं भुवि ॥
अथ वा शृणु देवेशि पुरश्चरणमुत्तमम् ।
हविष्याशी मुक्तकेशो जपेदयुतमादरात् ॥
गद्यपद्यमयी वाणी तस्य सर्वविधा भवेत् ।
अथ वान्यप्रकारेण पुरश्चरणमुच्यते ॥
दिवा परिस्कृते देवि रात्रौ दीपान् प्रदापयेत् ।
चतुः षष्ठिं चतुर्दिक्षु मध्ये मण्डलमालिखेत् ॥
सिन्दूरै पटवासैश्च पुनः षोडशपत्रकम् ।
ततोऽष्टदलमालिख्य मध्ये कुर्याच्च कर्णिकाम् ॥
त्रिकोणद्वयमालिख्य तत्र कुम्भं निधापयेत् ।
पुनः पञ्चामृतैः पूर्णं दूर्वाग्रादिदलान्वितम् ॥
आच्छाद्य मृदुवस्त्रेण लोहितं च विशेषतः ।
ततो दिग्बन्धनं कृत्वा द्वीपिचर्मासनस्थितः ॥
उपविश्यावाहयेद्देवीमिष्टां तत्रार्चयेत् ततः ।
पञ्चोपचारविधिना ततस्तु जपमारभेत् ॥
प्रथमं प्रहरं हित्वा तुरीयं च विवर्जयेत् ।
मध्ययोर्यामयोर्जप्यादङ्गन्यासादिपूर्वकम् ॥
जपान्ते तु बलिं दद्यात् कृष्णछागं प्रयत्नत ।
ततो जपानुक्रमेण होमादि प्रातराचरेत् ॥
तर्पणं मार्जनं कृत्वा तथा ब्राह्मणभोजनम् ।
ततः कुमारीं संपूज्य साधकांस्तोषयेत् ततः ॥

Prof. Madhav Prasad Lamichhane Collection, Kathmandu, Nepal

CC-0. In Public Domain. Digitization by eGangotri

एवं कृत्वा पुरश्चर्यां महासिद्धिकरी सदा ।
पुरश्चरणकर्तृणां वश्यगा भैरवी स्वयम् ॥
सिद्धमन्त्रप्रभावेण त्रैलोक्यं वशमानयेत् ।
अपरं तु प्रवक्ष्यामि पुरश्चरणमुत्तमम् ॥
शृणु शैलसुते देवि शीघ्रं शीघ्रफलप्रदम् ।
कृष्णां चतुर्थीमारभ्य यावच्छुक्लचतुर्थिका ॥
प्रयतस्तु जपेन्मन्त्रं योषिन्नियमपूर्वकम् ।
ततो होमादिकं कार्यं ततः पूर्णं भवेदिदम् ॥
सोत्साहं तु ततो देवीं ध्यात्वा सुस्थो जपं चरेत् ।
ततः सिद्धिमवाप्नोति वाञ्छितां मन्त्रसाधकः ॥
अथ वा पुष्पशय्यायां मृदुवासाः सुभूषणः ।
कृत्वाङ्गरागं सानन्दस्त्रयोदश्यां कुजे दिने ॥
व्यभिचारवतीं नारीं विभूष्यानीय सन्निधिम् ।
पुष्पेण तां समालभ्य जपेदेकान्तमन्दिरे ॥
प्रवालमालया धीमान् मौक्तिकस्याक्षमालया ।
यथाशक्ति जपेन्मन्त्रं ततो देव्यै बलिं ददेत् ॥
पायसं मधुसर्पिर्भ्यां सितावलितमुत्तमम् ।
सुगन्धकुसुमैर्मालां निर्माय नवपल्लवैः ॥
निवेद्य देव्यै तां मालां तस्याः केशे निधाय च ।
न काचित् कामचेष्टां च विदध्यात् साधकोत्तमः ॥
तस्यै भूषादिकं दत्वा पुगे देव्यै निवेदयेत् ।
देव्यै दत्वा विशेषेण ततस्तां तु विसर्जयेत् ॥

Prof. Madhav Prasad Lamichhane Collection, Kathmandu, Nepal

CC-0. In Public Domain. Digitization by eGangotri

रात्रिशेषं ततो विद्वान् जागरेण समापयेत् ।
कृतमेवंविधं कर्म देव्या हर्षविवर्द्धकम् ॥
साधको लभते सिद्धिमेवं कृत्वा तु मन्त्रतः ।
एतत् तु सुकरं कर्म धैर्याधीनं सुरेश्वरि ॥
कथितं ते सुगोप्यं हि न प्रकाश्यं कथं चन ।
कौतुकार्थं किंचिदन्यत् कथयिष्यामि पार्वति ॥
साधकः करणाद्यस्य सर्वलोकप्रियो भवेत् ।
मण्डलं पुरतः कृत्वा हरिद्राचूर्णनिर्मितम् ॥
चतुर्द्वारि शुभां रम्भां स्थापयेत् तां दलान्विताम् ।
तासु दीपावलिं दत्वा कौशलेन विशेषतः ॥
अष्टम्यां प्रातरारभ्य तदहोरात्रकं जपेत् ।
बलिं च विधिवद्दत्वा होमाद्यन्तं समाचरेत् ॥
विधायोपोषणं प्रातर्दक्षिणान्तां क्रियां चरेत् ।
महासिद्धिं लभेन्मन्त्री हरितालकरः परः ॥
सुगोप्यमेतत् सर्वं हि कथितं तव भामिनि ।

(कालीतन्त्रे)

अथ वा विजने रम्ये अस्थिशय्यासने नरः ।
उभयास्तं मनुं जप्त्वा सर्वसिद्धीश्वरो भवेत् ॥
निजे क्रोडे विल्वमूले शवमारोप्य यत्नतः ।
नृसिंहमुद्रया वीक्ष्य जपेन्मातृकया नरः ॥
सहस्रं तत्र जप्त्वा तु सर्वसिद्धीश्वरो भवेत् ।

Prof. Madhav Prasad Lamichhane Collection, Kathmandu, Nepal

CC-0. In Public Domain. Digitization by eGangotri

(भैरवतन्त्रे)

अष्टाधिकं च साहस्रं कृत्वा प्रतिदिनं जपेत् ।
षण्मासात् सिद्धिसंयुक्तः कविर्विद्यानिधिर्भवेत् ॥

(तन्त्रान्तरे)

महापितृवने नक्तं शवशय्यासनस्थितः ।
षट्सहस्रं जपेन्मन्त्री सर्वसिद्धीश्वरो भवेत् ॥

एतत् त्रितयमपि प्रथमविद्याविषयम् ।

(साधनसमुच्चये)

या तिथिर्यस्य देवस्य तस्यां वा साधकोत्तमः ।
सूर्योदयं समारभ्य यावदस्तमयो भवेत् ॥
सूर्यास्तं वा समारभ्य यावत् सूर्योदयो भवेत् ।
तावत्कालं जपेन्मन्त्रं पुरश्चर्येयमीरिता ॥
होमादिविप्रभोज्यान्तं कर्त्तव्यं पूर्ववद्बुधैः ।

(अगस्त्यसंहितायां)

चैत्रे मासि नवम्यां तु जातो रामः स्वयं हरिः ।
पुनर्वस्वृक्षसंयुक्ता सा तिथिः सर्वकामदा ॥

तथा ।

तस्मिन् दिने महापुण्ये राममुद्दिश्य भक्तितः ।
जपेदेकान्त आसीनो यावत् स्याद्दशमीदिनम् ॥
तेनैव स्यात् पुरश्चर्या दशम्यां भोजयेद्द्विजान् ।
भक्ष्यभोज्यैर्बहुविधैर्भक्त्या दद्याच्च दक्षिणाम् ॥
कृतकृत्यो भवेत् तेन सद्यो रामः प्रसीदति ।

Prof. Madhav Prasad Lamichhane Collection, Kathmandu, Nepal

CC-0. In Public Domain. Digitization by eGangotri

(तिथिनिर्णयमाह)

चैत्रे शुद्धा तु नवमी पुनर्वसुयुता यदि ।
सैव मध्याह्नयोगेन महापुण्यतमा भवेत् ॥
नवमी चाष्टमी विद्धा त्याज्या विष्णुपरायणैः ।
उपोषणं नवम्यां वै दशम्यामेव पारणम् ॥

(वाडवानलीये)

वक्ष्ये तत्राप्यशक्तानां पुरश्चरणमुत्तमम् ।
पक्षाद्यां तिथिमारभ्य यावत् तद्देवता तिथिः ॥
तावज्जपेद्वर्णमय्या मालया ग्रहसद्वयम् ।
जपान्ते पूजनं कुर्यात् प्रत्यहं हवनादिकम् ॥
यस्य कस्यापि मन्त्रस्य पुरश्चरण मिष्यते ।

तत्रेति पूर्वोक्तलक्षणजपरूप पुरश्चरण इत्यर्थः ।

तदुक्तम (मेरुतन्त्रे)

अथ ग्रहणकालीयपुरश्चरणम् ।

अथ वान्यप्रकारेण पुरश्चरणमुच्यते ।
ग्रहणेऽर्कस्य चेन्दोर्वा शुचिः पूर्वमुपोषितः ॥
नद्यां समुद्रगामिन्यां नाभिमात्रे जले स्थितः ।
स्पर्शाद्विमुक्तिपर्यन्तं जपेन्मन्त्रं समाहितः ॥
तावत्कालं जपित्वेत्थं ततो होमादिकं चरेत् ।
ब्राह्मणान् भोजयेत् पश्चात् पुरश्चर्यासमंत्विदम् ॥
प्रायश्चित्ते प्रयोगस्य प्रत्यवायस्य नाशने ।
येषां जपे च होमे च सङ्ख्या तन्त्रेषु नोदिता ॥

Prof. Madhav Prasad Lamichhane Collection, Kathmandu, Nepal

CC-0. In Public Domain. Digitization by eGangotri

तत्र सैयं पुरश्चर्या सर्वतन्त्रेषु गोपिता ।

तन्त्रान्तरेऽपि ।

ग्रहणे चन्द्रसूर्यस्य शुचिः पूर्वमुपोषितः ।
नद्यां समुद्रगामिन्यां नाभिमात्रे जले स्थितः ॥
यद्वा शुद्धोदके स्नात्वा शुचौ देशे समाहितः ।
स्पर्शाद्विमुक्तिपर्यन्तं जपं कुर्यादनन्यधीः ॥
अनन्तरं दशांशेन क्रमाद्धोमादिकं चरेत् ।
तदन्ते महतीं पूजां कुर्याद्ब्राह्मणभोजनम् ॥
ततो मन्त्रस्य सिद्ध्यर्थं गुरुं सम्पूज्य तोषयेत् ।
ततः प्रयोगान् कुर्वीत मन्त्रवित् कल्पनोदितान् ॥

(कालीतन्त्रे)

अथ वान्यप्रकारेण पुरश्चरणमुच्यते ।
चन्द्रसूर्यग्रहे चैव ग्रासावधि विमुक्तितः ॥
यावत्सङ्ख्यं मनुं जप्त्वा तावद्धोमादिकं चरेत् ।

(सनत्कुमारसंहितायाम्)

अथ वान्यप्रकारेण पौरश्चरणिको विधिः ।
चन्द्रसूर्योपरागे च स्नात्वा प्रयतमानसः ॥
संस्पर्शादिविमोक्षान्तं जपेन्मन्त्रमनन्यधीः ।
दृष्ट्वा स्नात्वा च संकल्प्य विमोक्षान्तं जपं चरेत् ॥
तावद्धोमादिकं कुर्याद्ग्रहणान्ते शुचिः पुमान् ।
एवं जपान्मन्त्रसिद्धिर्भवत्येव न संशयः ॥

Prof. Madhav Prasad Lamichhane Collection, Kathmandu, Nepal

CC-0. In Public Domain. Digitization by eGangotri

तावदिति यावान् जपो जात इत्यर्थः ।

तदुक्तं (सिद्धेश्वरीमते ऽपि

चन्द्रसूर्यग्रहे देवि ग्रासावधि विमुक्तितः ।
यावत्सङ्ख्यमनुर्जप्तस्तावद्धोमादिकं चरेत् ॥
पश्चाङ्गं तावदेव स्याज्जपहोमौ समौ स्मृतौ ।
सिद्धेश्वरीमतं प्रोक्तं सर्वसिद्धिप्रदायकम् ।

(चन्द्रपीठमन्त्रदेवप्रकाशिकरत्नावल्यादौ)

उपवासत्रयं कृत्वा एवं वा शक्त्यपेक्षया ।
श्राद्धादि चातिसंक्षेपाद् ग्रहणे स्पर्शमात्रतः ॥
समुद्रगायां सरिति कण्ठमात्रे जले स्थितः ।
जपं कुर्यादुद्ग्रहान्तं होमाद्यं तद्दशांशतः ॥
संपूर्णां दक्षिणां दत्वा मन्त्रसिद्धिमवाप्नुयात् ।
ततः प्रयोगान् कुर्वीत मन्त्रवित् कल्पनोदितान् ॥

(तन्त्रचिन्तामणि) घृततन्त्रान्तरवचनानि ।

अथ वान्यप्रकारेण पुरश्चरणमुच्यते ।
सूर्यचन्द्रोपरागे तु नाभिमात्रोदके स्थितः ॥
ग्रासाद्विमुक्तपर्यन्तं जपं कुर्यान्महेश्वरि ।
तद्दशांशं होमयेद्धि तद्दशांशैस्त्रयं क्रमात् ॥
अनेन क्रमयोगेन सङ्गमे संजपेच्च वा ।
एकाङ्गुष्ठोपरि स्थित्वा ग्रासावधि विमुक्तितः ।
पश्चाङ्गं चाथ वाष्टाङ्गं दशाङ्गाख्यपुरस्क्रियाम् ।
कुर्याद्यत्नेन देवेशि सर्वसिद्धीश्वरो भवेत् ॥

Prof. Madhav Prasad Lamichhane Collection, Kathmandu, Nepal

CC-0. In Public Domain. Digitization by eGangotri

अथ वान्यप्रकारेण पुरश्चरणमुच्यते ।
ग्रहणेऽर्कस्य चेन्दोर्वा शुचिः पूर्वमुपोषितः ॥
घटिकार्धं पूर्वमेव ग्रहणं परिवर्तते ।
तदा स्नानं विधातव्यं ग्रस्ते संकल्पमाचरेत् ॥
जाताशौचं मृताशौचं ग्रहणे नास्ति पार्वति ।
विमोक्षान्तं जपं कुर्यात् सम्यग्ज्ञाते समापनम् ॥
सूर्ये छन्ने अनायातघटिकार्धं विचारयेत् ।
ततः समापनं कुर्यात् सिद्धमन्त्रो भवेद्ध्रुवम् ॥
प्रमादाद्गलिते यागे बहुविप्रान् प्रभोजयेत् ।
यद्यदङ्गं विहीयेत तत्साङ्गे द्विजभोजनम् ॥
दशांशं हवनं कुर्यात् तर्पणं तद्दशांशतः ।
मार्जनं तद्दशांशेन दशांशेनाभिषेचनम् ॥
दशांशं विप्रभोज्यं च देवरूपो नरो भवेत् ।
यद्यदङ्गं विहीयेत तत्सङ्ख्याद्विगुणो जपः ॥
द्वित्रिवेदबाणभेदैर्विप्रादीनां क्रमः स्मृतः ।

(वाडवानलीये)

चन्द्रसूर्योपरागे च जपेन्मन्त्रमनन्यधीः ।
स्पर्शाद्विमुक्तपर्यन्तं तावद्धोमादिकं चरेत् ॥
अथ वा तद्दशांशेन पुरश्चरणमुच्यते ।

अत्र स्पर्शपदं स्पर्शज्ञानपरम् ।

चक्षुषा दर्शनं राहोर्यत् तद्ग्रहणमुच्यते ।
तत्र कर्माणि कुर्वीत गणनामात्रतो न हि ॥

Prof. Madhav Prasad Lamichhane Collection, Kathmandu, Nepal

CC-0. In Public Domain. Digitization by eGangotri

इति स्मार्त्तवचनात्।

तथा च।

सूर्यग्रहणकालाद्धि नान्यः कालः प्रशस्यते।
यस्तु श्राद्धानुरोधेन ग्रहणे चन्द्रसूर्ययोः॥
न करोति पुरश्चर्यां नरके स विपच्यते।

इत्यादिवचनान्मन्त्रिणां ग्रहणपुरश्चरणमावश्यकम्।

सर्वस्वेनापि कर्त्तव्यं श्राद्धं वै राहुदर्शने।
अकुर्वाणस्तु नास्तिक्यात् पङ्के गौरिव सीदति॥

इति श्राद्धकरणे स्मार्त्तनिन्दार्थवादस्तु दीक्षितान्यपर इति सुधार्णवकृतः।

तदुक्तं सनत्कुमारेणापि।

जपयज्ञं परित्यज्य पितृयज्ञं करोति यः।
स भवेद्देवताद्रोही पितॄन् सप्त नयत्यधः॥

इति केचित् प्रतिनिधिद्वारा श्राद्धमामनन्ति।

अन्ये तु।

अन्नाभावे द्विजाभावे प्रवासे पुत्रजन्मनि।
हेमश्राद्धं सग्रहे च शूद्रः कुर्यात् स एव हि॥

इति वचनाद्धेमश्राद्धं विधाय पुरश्चरणमाचरन्ति। हेमश्राद्धं च पित्रुद्देशेन यथाशक्तिसुवर्णदानम्।

कल्पलताकृतस्तु—

जपयज्ञं परित्यज्येत्यादिसनत्कुमारवचनमारब्धपुरश्चरणमध्ये मध्याह्नपतितसूर्यग्रहणविषयमित्याहुः।

वस्तुतः स्मार्त्तानां श्राद्धं तान्त्रिकाणां तु पुरश्चरणमावश्यकम्।

Prof. Madhav Prasad Lamichhane Collection, Kathmandu, Nepal

CC-0. In Public Domain. Digitization by eGangotri

तन्त्रिकस्तु जपं कुर्यात् स्मार्त्तः श्राद्धं समाचरेत् ।

इति (सिद्धान्तसार) वचनात् ।

ग्रहणपुरश्चरणसंकल्पस्तु —

ॐ अद्येत्यादिराहुग्रस्ते दिवाकरे निशाकरे वामुकगोत्रोऽमुकशर्मामुकदेवताया अमुकमन्त्रसिद्धिकामो ग्रासाद्विमुक्तिपर्यन्तं जपरूपपुरश्चरणमहं करिष्ये— इति ।

अत्र केचित् ।

जपो होमस्तर्पणं च मार्जनं विप्रभोजनम् ।
पञ्चाङ्गोपासनं लोके पुरश्चरणमिष्यते ॥

तथा ।

सिद्धिकामोऽस्य मन्त्रस्य यावत्सङ्ख्यं जपं ततः ।
दशांशं हवनं कुर्यात् तद्दशांशं तु तर्पणम् ॥
दशांशं मार्जनं कुर्याद्दशांशं विप्रभोजनम् ।

इत्यादिवचनादेकसंकल्पान्तरे तु पञ्चाङ्गोपासनमेव पुरश्चरणम् । ग्रहणपुरश्चरणादौ तु पुरश्चरणपदं भाक्तम् । तस्य जपमात्ररूपत्वादेकसंकल्पान्तरितपञ्चाङ्गोपासनत्वाभावात् । तत्र होमादिविधानं तु प्रधानीभूतपुरश्चरणतुल्यताबोधनायेत्याहुस्तच्चिन्त्यम् ।

(मेरुतन्त्रादौ) मुख्यपुरश्चरणेऽपि प्रथमतो जपमात्रसंकल्पोक्तत्वात् । मन्त्रमार्गादिभेदेन न्यूनातिरिक्ताङ्गस्य पुरश्चरणस्य च तत्रैवोक्तत्वादेव संकल्पान्तरितपञ्चाङ्गोपासनस्यैव पुरश्चरणपदवाच्यत्वे प्रमाणाभावात् । "पञ्चाङ्गो पासनं लोके पुरश्चरणमिष्यत' इत्यादि वचनं च येषां मन्त्राणां पञ्चाङ्गमेव पुरश्चरणं तन्मन्त्रपुरश्चरणपरं न तु मन्त्रसामान्यपुरश्चरणपरम् । एकेनैव वाक्येन साङ्गजपसंकल्पस्तु लाघवार्थः ।

Prof. Madhav Prasad Lamichhane Collection, Kathmandu, Nepal

CC-0. In Public Domain. Digitization by eGangotri

(साधनसमुच्चये)

दोषादल्पाद्भयं हित्वा ज्योतिः शास्त्रनिरूपितम् ।
राहुं दृष्ट्वा जपं कुर्यात् कोटिपुण्यफलप्रदम् ॥

ज्योतिशास्त्रोक्तदोषप्रतीकारोऽप्युक्तस्तत्रैव ।

निर्माय राजतं चन्द्रं सौवर्णं च दिवाकरम् ।
पञ्चोपचारैरभ्यर्च्य दद्याद्विप्राय बुद्धिमान्— इति ॥

तथा ।

ग्रासाद्विमुक्तिपर्यन्त यदा संकल्पितो जपः ।
ग्रस्तास्ते शास्त्रतो ज्ञात्वा विमुक्ति जपमुत्सृजेत् ॥
अदृष्ट्वा नैव भुञ्जीत सूर्यं वा रजनीकरम् ।

तथा ।

यामत्रयं न भोक्तव्यं चन्द्रग्रहणपूर्वतः ।
सूर्यग्रहणतः पूर्वं प्रहराणां चतुष्टयम् ॥

यत् तु (मत्स्यपुराणे)

अपरान्हे न मध्यान्हे मध्यान्हे न तु संगवे ।
भुञ्जीत चेत संगवे स्यान्न पूर्वं भुक्तिमाचरेत् ॥

इति वचनं तद्बालवृद्धातुरविषयम् ।

तदुक्तं वृद्धवसिष्ठेन ।

सूर्यग्रहे तु नानीयात् पूर्वंयामचतुष्टयम् ।
चन्द्रग्रहे तु यामाँस्त्रीन् बालवृद्धातुरैर्विना— इति ॥

अथ वर्णौषधिपुरश्चरणम् ।

(मेरुतन्त्रे)

अयोग्यगुरुतो लब्ध्वा वार्यादिस्थानमाश्रिताः ।

Prof. Madhav Prasad Lamichhane Collection, Kathmandu, Nepal

CC-0. In Public Domain. Digitization by eGangotri

दुर्देशत्वात् पुरश्चर्यां कर्त्तुं चेच्छक्यते न हि ॥
राज्ञो भाग्यमतो वापि सुकुमारस्य वा यथा ।
सिद्धिर्भवेत् तथा वक्ष्ये वर्णौषधिपुरस्क्रियाम् ॥
सप्तधा सा परिज्ञेया वर्णमासैस्तु सिद्धिदा ।
मन्त्रवर्णौषधीकाष्ठै रचयेद्गुटिकाः शुभाः ॥
वर्णक्रमेण ताः प्रोह्या अनुलोमविलोमतः ।
स्थूलादिकाश्च लघ्वन्ताः कर्त्तव्या मणयो यथा ॥
सर्वद्व्याकृतिर्माला भवेन्नित्यं तया जपेत् ।
मालया मणिसङ्ख्याकं प्रथमोऽयं जपः स्मृतः ॥
सर्वे समाना मणयः प्रोतव्याः स्वर्णसूत्रके ।
कण्ठे धार्या कण्ठमाला नित्यमेष द्वितीयकः ॥
तथैव राजते सूत्रे प्रोह्यैताः परिपूजयेत् ।
तद्देवकल्पमार्गेण प्रक्रमोऽयं तृतीयकः ॥
वर्णौषधीनां क्वाथेन नित्यस्नानं चतुर्थकः ।
वर्णौषधीरजो लिह्याद्गोघृतेन तु पञ्चमः ॥
तच्चूर्णोद्वर्त्तनं कुर्यादेष षष्ठः प्रकीर्त्तितः ।
तद्भस्मधारणं नित्यं कुर्यादिति तु सप्तमः ॥

वर्णौषध्यस्तु प्रागुक्ताः ।

अथ वीरपुरश्चरणम् ।

अथ रात्रिरेव कालो न दिवसस्तदुक्तम् (मुण्डमालायाम्)

गते तु प्रथमे यामे तृतीयप्रहरावधि ।
प्रजप्तव्यं निशायां तु रात्रिशेषे जपेन्न च ॥

Prof. Madhav Prasad Lamichhane Collection, Kathmandu, Nepal

CC-0. In Public Domain. Digitization by eGangotri

हविष्यं भक्षयेन्नित्यमेकभक्तं सुसंयतः ।

(कुलचूडामणौ)

पुरश्चरणकाले तु परशक्तिं प्रपूजयेत् ।

दीक्षितो वस्त्रपुष्पाद्यैर्भोज्यैः पायससम्भवैः ॥

शून्यगेहे समानीय चार्घोदकविशोधितम् ।

अमृतीकरणं कृत्वा शक्तीरभिमुखं नयेत् ॥

समानीय शक्तिपूजोपयुक्तद्रव्याद्यमृतीकरणं तेषामेव ।

तथा ।

अर्घोदकेन सर्वास्ताः संप्रोक्ष्य विधिपूर्वकम् ।

अमृतीकरणं कुर्यात् सकलीकरणं ततः ॥

अत्रामृतीकरणादिकं शक्तीनाम् ।

पूज्यशक्तीराह ।

अथाष्ट कन्यका वक्ष्ये देवीरूपधरा यतः ।

ब्राह्मणी क्षत्रीया वैश्या शूद्रा च कुलभूषणा ॥

वेश्या नापितकन्या च रजकी योगिनी तथा ।

विशेषवैदग्ध्ययुताः सर्वा एव कुलाङ्गनाः ॥

अष्टकन्यारूपभेदं विलोक्यामर्षचेष्टिताः ।

ब्राह्मण्याद्यष्टशक्तीनां नामभिः कृतसंज्ञकाः ॥

गौरकृष्णादिकं रूपं सौम्यत्वं च गुणादिकम् ।

शक्तीनां नामानि वक्ष्यमाणस्तोत्र एव वक्तव्यानि ।

पूजाप्रकारमाह ।

आसनं प्रथमं दत्वा स्वागतं च वदेत् पुनः ।

Prof. Madhav Prasad Lamichhane Collection, Kathmandu, Nepal

CC-0. In Public Domain. Digitization by eGangotri

अर्घ्यं पाद्यं च पानीयं मधुपर्कं जलं ततः ॥
स्नापयेद्गन्धपुष्पाद्भिः केशसंस्कारमाचरेत् ।
धूपयित्वा ततः केशं कौशेयं विनिवेदयेत् ॥
ततः स्थानान्तरे पीठमास्तीर्य पादुकाद्वयम् ।
दत्वा तत्र समासीनां नानालङ्कारभूषणैः ॥
भूषयित्वानुलेपं च गन्धमाल्यं निवेदयेत् ।
तां तां शक्तिं समावाह्य मूर्ध्नि तासां समानयेत् ॥
भोज्यमण्डपमध्ये तु स्वर्णपात्रे सुशोभने ।
चर्व्यं चोष्यं लेह्यपेयं भोज्यं चैव हि भक्षणम् ॥
अदीक्षिता यदा स्युस्तास्तदा मायां निवेदयेत् ।

तां तामिति यस्या नाम्ना या संकेतिता तस्याः शिरसि तां शक्तिमावाह्य पूजयेदित्यर्थः। इदं चावाहनं मध्येऽप्युक्तरादावेवार्हति सर्वत्र तथा दर्शनात्।

तत्रासां सव्यकर्णेषु ततः स्तोत्रं समाचरेत् ।
मातर्देवि नमस्तेऽस्तु ब्रह्मरूपधरेऽनघे ॥
कृपया हर विघ्नं मे मन्त्रसिद्धिं प्रयच्छ मे ।
माहेशि[1] वरदे देवि परमानन्दरूपिणि ॥
कृपया हर विघ्नं मे मन्त्रसिद्धिं प्रयच्छ मे ।
कौमारि सर्वविघ्नेशि कुमारक्रीडनेऽवरे ॥
कृपया हर विघ्नं मे मन्त्रसिद्धिं प्रयच्छ मे ।
विष्णुरूपधरे देवि महागरुडवाहिनि ॥

१. माहेश्वरि परे– माहेश्वरि हि वरदे— इति पाठान्तरम् ।

Prof. Madhav Prasad Lamichhane Collection, Kathmandu, Nepal

CC-0. In Public Domain. Digitization by eGangotri

कृपया हर विघ्नं मे मन्त्रसिद्धिं प्रयच्छ मे ।
वाराहि वरदे देवि दंष्ट्रोद्धृतवसुन्धरे ॥
कृपया हर विघ्नं मे मन्त्रसिद्धिं प्रयच्छ मे ।
शक्तरूपधरे देवि शक्रादिसुरपूजिते ॥
कृपया हर विघ्नं मे मन्त्रसिद्धिं प्रयच्छ मे ।
चामुण्डे मुण्डमालासृक्चर्चिते विघ्ननाशिनि ॥
कृपया हर विघ्नं मे मन्त्रसिद्धिं प्रयच्छ मे ।
महालक्ष्मि महामोहक्षोभसंतापनाशिनि ॥
कृपया हर विघ्नं मे मन्त्रसिद्धिं प्रयच्छ मे ।
पितृमातृमये देवि पितृमातृबहिस्कृते ॥
एके बहुतरे देवि विश्वरूपे नमोऽस्तु ते ।
एतत् स्तोत्रं पठेद्यस्तु कर्मारम्भे सु संयतः ॥
विदग्धां वा समालोक्य तस्य विघ्नो न जायते ।
यदि क्रीडापरास्तास्तु भोजने तद्गृहाद्बहिः ॥
स्थित्वा स्तोत्रं पठेत् तावद्यावत् तृप्तिः प्रजायते ।
आचम्य मुखवासादि ताम्बूलं च निवेदयेत् ॥

तथा ।

ततो दद्यात् पुनर्मालां चन्दनं पङ्कितं शुभम् ।
विसृज्य प्रदक्षिणीकृत्य वरं प्रार्थ्य सुखी भवेत् ॥
अन्या यदि न गच्छन्ति निजकन्या निजानुजा ।
अग्रजा मातुलानी वा जननी तत्सपत्निका ॥
वयस्या ज्ञातिजा वापि निःपतिर्वा सभर्तृका ।

Prof. Madhav Prasad Lamichhane Collection, Kathmandu, Nepal

CC-0. In Public Domain. Digitization by eGangotri

पूर्वाभावे परा पूज्या मदंशा योषितो यतः ॥
एका चेद्युवती तत्र पूजिता वा विलोकिता ।
सर्वा एव तदा देव्यः पूजिताः कुलभैरव ॥

इदं च पुरश्चरणस्यादौ मध्ये चान्ते च कर्त्तव्यम् ।
तथा हि तत्रैव ।

आदावन्ते च मध्ये च लक्षपूर्त्तौ विशेषतः ।
न पूजयति चेत् कान्तां तदा विघ्नैर्विलुप्यते ॥

(वीरचूडामणौ)

क्षेत्रमादौ तु संशोध्य समसूत्रं मनोहरम् ।
वेदिकां कारयेत् तत्र मध्ये मुण्डं विनिःक्षिपेत् ॥
अलिना लेपनं कुर्यान्मध्ये चाष्टदलं लिखेत् ।
पूर्वादिक्रमतो ज्ञेयं स्वरयुग्मं लिखेत् क्रमात् ॥
वर्गाष्टकं लिखेत् तत्र मध्ये प्रासादमालिखेत् ।
गगनं विन्दुसंयुक्तं लाङ्गलीशं तथैव च ॥
सविसर्गं वरारोहे केशरेषु लिखेत् ततः ।
तत्राधारादि संपूज्य आसनं स्थापयेद्बुधः ॥
उपविश्यासने वीरो यत्र कुत्राप्यचूडके ।
पार्ष्णिघातत्रयं कुर्याच्छोटिकात्रितयं ततः ॥
दिग्बन्धमस्त्रमन्त्रेण पूर्वादिक्रमतो बुधः ।
वक्रेशान्ते पिनाकीशं नादविन्दुविभूषितम् ॥
पशुपदं समुच्चार्य रमान्तेऽस्त्रमनूत्तमम् ।
पाशुपताख्यंविधेयं सर्वविघ्नविनाशिनी ॥

Prof. Madhav Prasad Lamichhane Collection, Kathmandu, Nepal

CC-0. In Public Domain. Digitization by eGangotri

वकेशः शकारः। पीनाकीशो लकारः।

भूतशुद्धिं विधायादौ न्यासपूर्वं विधानतः।

तथा।

गोमयेन विलिप्तायां भूमौ मण्डलमालिखेत्।
अलिना लेपनं कुर्याद्यत्तकर्दमकेन वा॥
सूत्रेण सूत्रितं पद्मं समसूत्रं मनोहरम्।
रक्तं श्वेतं हरिद्वर्णं कृष्णपत्रं सुकेशरम्॥
चतुरस्रं सुशोभाढ्ये तन्मध्ये योनियुग्मकम्।
त्रिकोणं चैव तन्मध्ये शून्ये शून्यं विचिन्तयेत्॥
योजयेद्दीपितां नारीं तत्र संपूजयेन्मनुम्।
तत्रैव देवीं संस्थाप्य ईषद्धासां सुलोचनाम्॥
षोडशाद्बेन युवतीमप्रसूतां तपस्विनीम्।
स्वाधीनां स्वच्छवस्त्रां च भीतिहीनाट्टहासिनीम्॥
तीव्रशुद्धिं दृढाचारां मुक्तकेशीं दिगम्बराम्।
योगमुद्राधरां वापि योगाचारपरायणाम्॥
ईदृशीं मन्त्रसंयुक्ता यागकाले प्रपूजयेत्।
मातङ्गीं तन्तुकारीं च भवाब्धिभीतिनाशिनीम्॥
षट्वाकारीं चर्मकारीं शिल्पिनीं नापिताङ्गनाम्।
हट्टनारीं विशेषात् तु सुपुष्पकेण कोमलाम्॥
सामान्यार्घं विशेषार्घं स्वपात्रं शक्तिपात्रकम्।
तन्मध्ये निःक्षिपेद्द्रव्यं सामरस्यामृतोद्भवम्॥
तत्त्वपञ्चकमन्त्रेण एकैकं शोधयेद्बुधः।

Prof. Madhav Prasad Lamichhane Collection, Kathmandu, Nepal

CC-0. In Public Domain. Digitization by eGangotri

वह्निसूर्यकलाचन्द्रकलान्ते हृदयं मनुम् ॥
त्रिकोणं विलिखेन्मध्ये त्रिकोणमकथादिकम् ।
खान्तं षान्तं तथा नान्तं यान्तं धान्तं सशत्रुकम् ॥
वामकर्णसमायुक्तं विन्दुनादैरलङ्कृतम् ।
रत्नेश्वरीति विद्याख्यं पञ्चरत्नात्मकं मनुम् ॥
षडङ्गेनैव सम्पूज्य मूलमन्त्रेण मन्त्रयेत् ।

(स्वतन्त्रतन्त्रे)

रात्रौ मांसासवैर्देवीं पूजयित्वा विधानतः ।
ततो नग्नां स्त्रियं नग्नो रमन् क्लेदयुतोऽपि वा ॥
जपेल्लक्षं ततो देवीं होमयेज्ज्वलितानले ।
योनिकुण्डे स्थितं सर्पिर्मत्स्यं मांसं फलं तथा ॥
दशांशं तर्पयेन्मद्यं मांसमिश्रैस्तु साधकः ।
तर्पणस्य दशांशं तु अभिषिञ्च्य जगन्मयीम् ॥
दशांशं भोजयेत् साधु साधकं कालिकाप्रियम् ।
मद्यं मांसं च मत्स्यं च चर्वणं च प्रदापयेत् ॥
ततस्तु स्तोषयेद्भक्त्या गुरुं स्वर्णादिभिः प्रिये ।

(तन्त्रशेखरे)

एवं प्रकुर्वतस्तस्य प्रथमे वत्सरत्रये ।
भवन्ति बहवो विघ्नाः श्रद्धाभावादयोऽशुभाः ॥
अस्मिन्नर्थे भवेन्मन्त्री यदि नोद्विग्नमानसः ।
सेत्स्यतीति च विश्वस्तस्तदासौ सिद्धिभाग्भवेत् ॥

Prof. Madhav Prasad Lamichhane Collection, Kathmandu, Nepal

CC-0. In Public Domain. Digitization by eGangotri

(कालीकल्पे)

न न्यासो योषितां तत्र न पूजा नापि चिन्तनम् ।
रात्रौ जपैकमात्रेण सिद्धिदा दक्षिणा भवेत् ॥
नवमाद्वत्सरादूर्ध्वं स्वयं सिद्ध्यति मन्त्रराट् ।

इति वीरपुरश्चरणविधिः ।

(मेरुतन्त्रे)

वाममार्गे द्रुतं सिद्धिः कर्मणा येन जायते ।
तदहं संप्रवक्ष्यामि सूक्ष्मसाधनमद्भुतम् ॥
अष्टम्यां वा चतुर्दश्यां कृष्णायां भौमवासरे ।
गृहीत्वा नृकपालं तु मद्यं मांसं तथोदनम् ॥
कुल्माषान् मिश्रितान् कृत्वा गच्छेदश्वत्थभूमिकाम् ।
एकान्ते निर्जने तस्य तले संलिप्य भूमिकाम् ॥
दण्डमात्रानष्टदिक्षु कीलान्मूलेन पूरयेत् ।
अष्टोत्तरसहस्रेण सप्ततन्तुकडोरकम् ॥
निबन्धयेत् तत्र पूजां देवतायाः समाचरेत् ।
देवीं तु हृदि संस्थाप्य तस्मिन् स्थाने सुदीपकम् ॥
कुर्याच्च नरतैलेनाभावे कपिलहव्यकैः ।
तदभावे तु तैलेन कुडवप्रमितेन च ॥
दीपं कुर्यादष्टशतसूत्राणां वर्त्तिका मता ।
तस्योपरि कपालं तत्कज्जलार्थं निवेशयेत् ॥
दीपं दृष्ट्वा जपेन्मन्त्रं नान्यतस्तु विलोकयेत् ।
अर्धे प्रज्वलिते तैले भूतप्रेतपिशाचकाः ॥

Prof. Madhav Prasad Lamichhane Collection, Kathmandu, Nepal

CC-0. In Public Domain. Digitization by eGangotri

नानारूपा भिन्नशब्दाः साधकं भीषयन्ति ते ।
न भेतव्यं तदन्तं तु वामहस्तेन निःक्षिपेत् ॥
तेषामग्रे नान्यदृष्टिः प्रपश्येद्दीपमेव हि ।
किञ्चिच्छेषे दीपतैले देवी सा वरदा भवेत् ॥
तस्यै तत्र बलिं दत्वा श्रुत्वा संयाचयेद्वरम् ।
पूर्वकर्मविपाकेन यदि नायाति देवता ॥
दीपान्ते कज्जलं ग्राह्यं तत्र देवीं प्रपूज्य च ।
आनयेत् तद्गृहे सिद्धं दत्वाक्ष्णोः स्याज्जगद्वशम् ॥
दत्वाक्ष्णोः कज्जलं तच्च प्रयोगानाचरेत् ततः ।
सर्व एवं प्रसिद्ध्यन्ति लोलुपे न गुरौ सति ॥
रक्षयेदञ्जनं सम्यङ्गो चेद्भक्षति भैरवः ।

तत्रैव ।

अथातः संप्रवक्ष्यामि सर्वतन्त्रेषु गोपितम् ।
सर्वसिद्धिकरं[1] दीपं न वाच्यं यस्य कस्य चित् ॥
शक्त्याद्यर्हगणार्केषु भक्तो वर्णः प्रजायते ।
मन्त्रवर्णस्य दिवसे क्रमाद्दीपं प्रकल्पयेत् ॥
सायं तु कुडवाज्यस्य वर्त्तिर्भूपञ्चतन्तुभिः ।
यावज्ज्वलति दीपोऽसौ तावत् पश्यन्मनुं जपेत् ॥
मन्त्रार्णसङ्ख्यदीपेषु ज्वलितेष्वथ तद्दिने ।
पुनर्दीपे कृते सा तु दीपे संदृश्यते स्फुटा ॥
इष्टं स्वकीयं कथयेद्याचयेन्मनसेप्सितम् ।

१. मन्त्रसिद्धिकरमिति पाठान्तरम् ।

Prof. Madhav Prasad Lamichhane Collection, Kathmandu, Nepal

CC-0. In Public Domain. Digitization by eGangotri

ददाति देवता तुष्टा गुह्यमेतत् प्रकाशितम् ॥

अथ दूतीयागविधिः ।

(रुद्रयामले)

दूतीयागस्य विधिना रममाणो वरस्त्रिया ।
जप्त्वा मन्त्रं साधकेन्द्रः सद्यः सिद्धिमवाप्नुयात् ॥

(तन्त्रान्तरे)

पुरुषेण विना किञ्चित् प्रकृत्या क्रियते न हि ।
तथा शक्तिं विना देवः फलं दातुं क्षमो न हि ॥
तस्मात् पुंशक्तिसंयोगं कृत्वा मन्त्रं प्रसाधयेत् ।

(कुमारीतन्त्रे)

नटी कपालिनी वेश्या रजकी नापिताङ्गना ।
ब्राह्मणी शूद्रकन्या च तथा गोपालकन्यका ॥
मालाकारस्य कन्या च नव कन्याः प्रकीर्त्तिताः ।
एतासु कां चिदानीय ततस्तद्योनिमण्डले ॥
पूजयित्वा महादेवीं ततो मैथुनमाचरेत् ।

(देवीयामले)

अथ पूजाफलं वक्ष्ये उत्तरोत्तरगोचरम् ।
स्वशक्त्या अयुतं पुण्यं परशक्तिप्रपूजने ॥
ततो वेश्याधिका ज्ञेया रजकी च ततोऽधिका ।
रजक्याः क्षुरकी श्रेष्ठा क्षुरक्याश्चर्मकारिणी ॥
ततोऽधिकतरा प्रोक्ता हेतुनारी वरानने ।
ततोऽप्यन्तजसम्भूता चाण्डाली च ततोऽधिका ॥

Prof. Madhav Prasad Lamichhane Collection, Kathmandu, Nepal

CC-0. In Public Domain. Digitization by eGangotri

ततो मातङ्गिनी श्रेष्ठा मातङ्ग्याः पुष्कशी तथा ।
पुष्कश्या अन्त्यजा श्रेष्ठा ततोऽतिसुन्दरी स्मृता ॥
सुन्दरी परतः प्रोक्ता प्रीतिमत्यनुरागिणी ।
तत्परा परमेशानि उन्मत्ता शुभलक्षणा ॥
समयाचारसंपन्ना मन्त्रज्ञा भयवर्जिता ।
विदग्धा त्वप्रसूता च धैर्यस्वातन्त्र्यसंयुता ॥
एवंगुणसमायुक्ताः पूजयेत् सर्वयोषितः ।

(महाकालसंहितायाम्)

ऋषिकन्यां न चाकर्षेन्मद्यपानां च कन्यकाम् ।
द्विजातीनां स्त्रियं चापि व्रतस्थानां स्त्रियं तथा ॥
गुर्वङ्गनां गुरोः पत्नीं सगोत्रां शरणागताम् ।
शिष्ययोषां न चाकर्षेत् पापिनां वनितां तथा ॥
नापुष्पितां गुर्विणां वा बालापत्यां तथा पुनः ॥

(देवीयामले)

आत्मीया च परा चैव शक्तिमात्रं महेश्वरि ।
मन्त्राधिदेवताबुद्ध्या पूज्याः सर्वोपचारकैः ॥
विविधैः फलताम्बूलैर्वस्त्रालङ्कारहेमभिः ।
संपूज्य विधिवद्भक्त्या बहुहेतुं प्रदापयेत् ॥
संभोगवग्सनां कृत्वा यः कुर्याच्छक्तिपूजनम् ।
स दारिद्र्यमवाप्नोति नारकी च भमेद्ध्रुवम् ॥

(वीरचूडामणावपि)

आनीय युवतीं रम्यां कुलकर्मविलासिनीम् ।

Prof. Madhav Prasad Lamichhane Collection, Kathmandu, Nepal

CC-0. In Public Domain. Digitization by eGangotri

षोडशाब्देन युवतीं पीनोन्नतपयोधराम् ॥
उन्मत्तां मत्तमातङ्गीं सदा घूर्णितलोचनाम् ।
मृगशावकनेत्रां च सारङ्गीं मृदुहासिनीम् ॥
क्रोधलोभमदयादम्भमोहमायाविवर्जिताम् ।
स्वामिधर्मरतां सत्यवादिनीं च सदा शुचिम् ॥
गणिकां नटीं चाण्डालीं जीविनीं जारजामथ ।
योगमुद्राधरां गोपीं चर्मकारीं च चित्रीणीम् ॥
चतुर्वर्णसमायुक्तामुत्तमां पर्वतोद्भवाम् ।

(महाकालसंहितायाम्)

स्नातां दिव्याम्बरधरां नानालङ्कारभूषिताम् ।
युवतीं पीनवक्षोजां तथा चाकृतिभोजनाम् ॥
हस्ते गृहीत्वा वामोरौ स्थापयेच्छक्तिमुत्तमाम् ।
अशक्नुवानो वोढुं तां देवीं वामेऽथ वासने ॥

(वीरचूडामणौ)

वामभागे समालिख्य त्रिकोणं पद्मवर्त्तुलम् ।
श्वेतरक्तसमायुक्तं नीलं सिन्दूरचर्चितम् ॥
साधकः प्राङ्मुखो भुत्वा देवीं प्रत्यङ्मुखां जपेत् ।
पीठशक्तिं विधानेन नव शक्तीः प्रपूजयेत् ॥
रतिः प्रीतिः प्रिया कान्तिः कामिनी काममालिनी ।
कन्दर्पदलिनी दुर्गा भाविनी नवशक्तयः ॥
वियद्भृगुं समुच्चार्य मनुविन्दुकलान्वितम् ।
महाप्रेतपदं पश्चाद्धृदयान्तमिमं मनुम् ॥

Prof. Madhav Prasad Lamichhane Collection, Kathmandu, Nepal

CC-0. In Public Domain. Digitization by eGangotri

मूलं मन्त्रं समुच्चार्य संबुद्ध्या तारिणीपदम् ।
एह्येहि च पदं पश्चात् पादुकाभ्यां पुनः पुनः ॥
गृहीत्वा वामहस्तेन आसने चोपवेशयेत् ।

तारिणीपदमित्युपलक्षणं स्वेष्टदेवतानामेत्यर्थः ।

तथा ।

रक्तचन्दनलिप्ताङ्गीं रक्तपुष्पविभूषिताम् ।
सर्वालङ्कारसंयुक्तां विवस्त्रां पूजयेत् प्रिये ॥
वारुणीमदमत्तां च हावभावसमावृताम् ।
यावदाकण्ठपर्यन्तं तावत् पानं प्रदापयेत् ॥
ध्यानं कुर्यान्महेशानि गह्वरे मकरानने ।
ताम्रचूडसमाकारं गजवक्त्रसमप्रभम् ॥
तत्रस्थां चिन्तयेद्देवीं विद्यां भुवनमोहनीम् ।
तारं वै हृदयान्ते च पश्चान्मदनमन्दिरम् ॥
चतुर्थ्यन्तं जपेद्देवि भगे पुष्पं विनिःक्षिपेत् ।
प्रक्षाल्य कुलद्रव्येण गन्धपुष्पैः समर्चयेत् ॥
धूपदीपादिकं कृत्वा पश्चादावरणं यजेत् ।
इच्छा ज्ञाना क्रिया पश्चाद्वामा ज्येष्ठा च रौद्रिका ॥
रतिः प्रीतिस्तथा कामं पुष्पवाणधनुर्धरम् ।
वसन्तं पूजयेत् पश्चात् पत्राङ्कुरसमन्वितम् ॥
चिकुरं पूजयेद्देवि अविस्यन्दसमन्वितम् ।
विरिञ्चिं पूजयेन्नाभौ हृदये च हरं हरिम् ॥
स्तने वक्त्रे महेशानि त्रिमूर्त्तिं पूजयेत् ततः ।

Prof. Madhav Prasad Lamichhane Collection, Kathmandu, Nepal

CC-0. In Public Domain. Digitization by eGangotri

कामेशीं चैव विश्वेशीं परां तु भगमालिनीम् ॥
भ्रूवोर्मूले महेशानि पञ्चबाणान् प्रपूजयेत् ।
द्रामाद्यां द्राविणीं मूर्ध्नि द्रीमाद्यां क्षोभिणीपदम् ॥
क्लीँ वशीकरणीं वक्त्रे गुह्ये ब्लूँ बीजपूर्विकाम् ।
आकर्षिणीं हृदि पुनः सर्गान्तभृगुसंयुताम् ॥
संमोहिनीं क्रमादेवं बाणपूजनमीरितम् ।
कर्णयोः पूजयेच्चक्रे भानुं चन्द्रं क्रमेण च ॥
रसनायां वह्निः पूज्यो नेत्रे नक्षत्रमालिनी ।
घ्राणं संपूजयेद्घ्राणे आज्ञायां त्रिपथगामिनीम् ॥
अक्षोभ्यं पूजयेन्मूर्ध्नि गन्धपुष्पोपहारकैः ।
पुष्पमालां गले दद्यादथ शक्त्या जपेद्बुधः ॥

अक्षोभ्यं पूजयेदिति ताराविषये ।

(ज्ञानार्णवे)

मञ्चकं गजदन्तस्य हेमरूप्यादिनिर्मितम् ।
विशुद्धक्षौमरचितां तूलिकां तत्र योजयेत् ॥
पुष्पाण्याकीर्य मध्ये तु कर्पूरस्य रजस्तथा ।
मण्डूकादीँस्तत्र देवि उपर्युपरि शैलजे ॥
मण्डूकं पूजयेदादौ रुद्रं कालाग्निसन्निभम् ।
आधारशक्तिं कूर्मं च तथानन्तं वराहकम् ॥
पृथिवीं च तथा कन्दं नालं पद्मं दलं तथा ।
केशरालीश्च संपूज्य कर्णिकां पूजयेत् ततः ॥
मञ्चकं च समभ्यर्च्य तत्र पादचतुष्टये ।

Prof. Madhav Prasad Lamichhane Collection, Kathmandu, Nepal

CC-0. In Public Domain. Digitization by eGangotri

धर्मं ज्ञानं च वैराग्यमैश्वर्यं च क्रमाद्यजेत् ॥
अपूर्वान् पूजयेद्देताँस्तत्पादानां समीपके ।
आत्मान्तरात्मपरमज्ञानात्मनः प्रपूजयेत् ॥
मञ्चकाग्रेषु संपूज्य गुणत्रयमथार्चयेत् ।
दूतीं सुलक्षणां रम्यां सर्वलक्षणलक्षिताम् ॥
नानालङ्कारसुभगां स्ववशां शारदामिव ।
पूजयेत् परमेशानि पञ्चकामशरैस्तथा ॥
वटुकादींश्चतुर्दिक्षु पूजयेत् सिद्धिहेतवे ।
मातृकां विन्यसेत् तस्माद्देहे कामशरान्विताम् ॥
त्रिकोणं विन्यसेन्मूर्ध्नि तत्र पूजां यजेत् क्रमात् ।
त्रिकोणमध्ये बालाख्यां कामेशीं परिपूजयेत् ॥
गणेशं च कुलाध्यक्षं तथा लक्ष्मीं सरस्वतीम् ।
त्रिकोणेषु च संपूज्य वसन्तं मदनं प्रिये ॥
स्तनयोः पूजयेत् पश्चान्मुखे तस्याः कलाधरम् ।
वाग्भवं कामराजं च स्त्रीबीजं कामराजकम् ॥
हसक्लेमात्मकं दत्वा आधारशक्तिमुच्चरेत् ।
श्रीपादुकां ततो दत्वा पूजयामि वदेत् ततः ॥
अनेन मनुना तस्य ललाटे सुमनोहरम् ।
त्रिकोणं तत्र संलिख्य सिन्दूराद्यैर्विशेषतः ॥
वटुकं योगिनीं चैव क्षेत्रपालं गणेश्वरम् ।
लक्ष्मीं सरस्वतीं चैव पूजयेत् तत्र सुन्दरि ॥
कामबीजं समुच्चार्य कामराजं ततः परम् ।

Prof. Madhav Prasad Lamichhane Collection, Kathmandu, Nepal

CC-0. In Public Domain. Digitization by eGangotri

श्रीपादुकां ततो दत्वा पूजयामि वदेत् ततः ॥
दक्षपादतले देवि पूजयेन्मनुनामुना ।
वँ वसन्तं समुच्चार्य नादहीनारमाततः ॥
पादुकां पूजयामीति तस्या वामकरे न्यसेत् ।
शक्तिबीजं समुच्चार्य सोमपादपदं ततः ॥
श्रीपादुकां ततो दत्वा पूजयामि स्तनद्वये ।
आरोहक्रमतः कामकलान्यासं चरेत् सुधीः ॥

(स्मरदीपिकायाम्)

पादे गुल्फे तथोरौ च भगे नाभौ कुचे हृदि ।
कण्ठे कक्षे तथौष्ठे च गण्डे नेत्रे श्रुतावपि ॥
शीर्षे सर्वशरीरे च न्यसेत् कामं स्थितिक्रमात् ।

इति स्थानान्युक्तानि । कलानां नामानि तु तन्त्रान्तरे ।

श्रद्धा प्रीती रतिश्चैव धृतिः शान्तिर्मनोहरा ।
मनोरमा मनोरामा मदनोन्मादिनीति च ॥
मोहिनी दीपनि चैव शोषिणी च वशङ्करी ।
रञ्जिनी सुभगा देवी षोडशी प्रियदर्शना ॥
अकारादिस्वरैरच्यर्याः कलाः कुसुमधन्वनः ।
पूषादर्यमा सुमनसा रतिः प्रीतिस्तथा धृतिः ॥
ऋद्धिः सौम्या मरीचिश्च दशमी चांशुमालिनी ।
अङ्गिरा शशिनी चैव च्छाया सम्पूर्णमण्डला ॥
पुष्टिश्चैवामृता चेति कला सोमस्य षोडश ।
अकारादिस्वरयुताः पूजनीया मनीषिभिः ॥

Prof. Madhav Prasad Lamichhane Collection, Kathmandu, Nepal

CC-0. In Public Domain. Digitization by eGangotri

दद्यपादादिमूर्धान्तं वामे मूर्धादि सुन्दरि ।
पादान्तं पूजयेत् सर्वाः कला वै कामसोमयोः ॥

तन्त्रान्तरे ।

पृष्ठवंशात् समारभ्य शिरोऽन्तं कामवाचकम् ।
विन्यस्य विधिवन्मन्त्री पूजयेत् तत् तु मूर्धनि ॥
धर्मात्मकं समुच्चार्य कामचापपदं ततः ।
पादश्रीपादुकां दत्वा पूजयामीति पूजयेत् ॥
मूर्ध्नि पादे मुखे गुह्ये हृदये च यथा क्रमात् ।
पञ्चबाणैः पञ्चबाणान् यथास्थानेषु पूजयेत् ॥
द्रां द्रावणपदं दत्वा बाणपादपदं ततः ।
श्रीपादुकां वदेत् पश्चात् पूजयामीति पूजयेत् ॥
द्रीमात्मकं समुच्चार्य उन्मादबाणमुच्चरेत् ।
पादश्रीपादुकां दत्वा पूजयामीति पूजयेत् ॥
कामबीजं ततो दत्वा मोहबाणपदं ततः ।
पादश्रीपादुकां दत्वा पूजयामीति पूजयेत् ॥
ब्रह्मात्मकं समुच्चार्य संदीपनपदं ततः ।
बाणपादपदं दत्वा श्रीपादुकां ततो वदेत् ॥
पूजयामीति संपूज्य शेषे बाणं समुच्चरेत्।
शोषणं च समालिख्य बाणपादपदं ततः ॥
श्रीपादुकां ततो दत्वा पूजयामीति पूजयेत् ।
ललाटमण्डले पश्चात् त्रिकोणं पूजयेत् ततः ॥
वाग्भवं शुभपादं ज श्रीपादुकां ततो वदेत् ।

Prof. Madhav Prasad Lamichhane Collection, Kathmandu, Nepal

CC-0. In Public Domain. Digitization by eGangotri

पूजयामि ततो दत्वा दक्ष रेखासु पूजयेत् ॥
ह्रीमात्मकं समुच्चार्य भगपादपदं ततः ।
श्रीपादुकां ततो दत्वा पूजयामीति पश्चिमे ॥
कामबीजं समुच्चार्य भगसर्पिः पदं ततः ।
श्रीपादश्रीपदं दत्वा पादुकां च ततो वदेत् ॥
पूजयामीति चोच्चार्य पूजयेद्वामपार्श्वके ।
ह्स्त्रौँ शात्मकमालिख्य भगावहपदं ततः ॥
पादश्रीपादुकां दत्वा पूजयेन्मध्यदेशतः ।
श्रीउड्डीशपदं दत्वा देवीमुड्डीश्वरीं ततः ॥
नाथदेवपदंदत्वा श्रीरक्ताम्बां ततो वदेत् ।
श्रीचर्यानाथमालिख्य पादश्रीपादुकां ततः ॥
पूजयामीत्युड्डियाने पूजयेद्धृदि सुव्रते ।
श्रीपादं च समालिख्य जालन्धरपदं ततः ॥
महापीठं समालिख्य नादहीना रमा ततः ।
जालेश्वरीपदं दत्वा देवीजालीशमालिखेत् ॥
नाथदेवपदं दत्वा श्रीजालाम्बापदं ततः ।
श्रीषष्ठीशपदं दत्वा नाथदेवपदं ततः ॥
पादश्रीपादुकां दत्वा पूजयामीति पूजयेत् ।
अनेन मनुना देवि पूजयेन्नाभिमण्डले ॥
श्रीपदं च ततो दत्वा पूर्णेश्वरीं वदेत् ततः ।
देवीश्रीपादश्रीपूर्णनाथदेवपदं तथा ॥
श्रीचामुण्डापदमाभाष्य देवीश्रीपदमालिखेत् ।

Prof. Madhav Prasad Lamichhane Collection, Kathmandu, Nepal

CC-0. In Public Domain. Digitization by eGangotri

उड्डीशनाथमालिख्य देवपादपदं ततः ॥
श्रीपादुकां ततो दत्वा कामेश्वरीपदं ततः ।
देवीश्रीपदमाभाष्य कामेश्वरा[1]नन्दनाथ च ॥
श्रीमहापदमाभाष्य तुष्टाम्बाश्रीपदं ततः ।
मित्रीशनाथमाभाष्य पादश्रीपादुकां ततः ॥
पूजयामि ततो दत्वा पूजयेत् कामनाशने ।

तन्त्रान्तरे ।

शक्तेः सर्वशरीरं यत् पीठं पूर्णगिरिर्मतः ।
तस्याः शिरश्चन्द्रभागे उद्यानं परिकीर्त्तितम् ॥
स्तनौ जालन्धरं प्रोक्तं कामरूपं भगं स्मृतम् ।

तन्त्रान्तरे ।

गुह्यपीठस्य वामे तु गुरुपङ्क्तिं यजेत् सुधीः ।
अनङ्गकुसुमाद्येन हृत्सरोजे यजेत् पुनः ॥
वाग्भवं ब्लौं समुच्चार्य ब्लीमात्मकं वदेत् ततः ।
ब्लाँ ब्लीँ ब्लूँ समुच्चार्य मन्त्रेणानेन साधकः ॥
योनिमुद्रां प्रदर्श्याथ योनौ क्षोभं विचिन्तयेत् ।
वाग्भवं कामराजं च स्त्रीबीजं तदनन्तरम् ॥
क्षोभिणी नाम विद्येयं स्तनयोः क्षोभमाचरेत् ।
योनिमुद्रां प्रदर्श्याथ शनैरेव हि साधकः ॥
वाग्भवं स्फ्रूँ समुच्चार्य ब्लैँ ब्लीँ ब्लँ च ततो वदेत् ।
क्लीमात्मकं समुच्चार्य ह्रीमात्मकं समुच्चरेत् ॥

---

१ तान्त्रिकप्रयोगोऽयम् ।

Prof. Madhav Prasad Lamichhane Collection, Kathmandu, Nepal

CC-0. In Public Domain. Digitization by eGangotri

क्षमात्मकं ततो दत्वा तस्याः क्षोभं विचिन्तयेत् ।
द्राविणी नाम विद्येयं चिन्तयेद्योनिमध्यतः ॥
ततः परानन्दमयो भूत्वा निर्भरमानसः ।
चिन्तयेन्निजविद्याया बीजं मूर्ध्नि सरोजके ॥
ततस्तस्या योनिमध्ये मूलमन्त्रैश्च साधकः ।
पुष्पाञ्जलित्रयं दत्वा ततः क्षोभं विचिन्तयेत् ॥

(ज्ञानार्णवे)

दूतीदेहकृतान् न्यासान् स्वदेहेऽपि विचिन्तयेत् ।

(वीरचूडामणौ)

अथ न्यासं प्रवक्ष्यामि शिवात्मानं[1] विभावयेत् ।
पञ्चवक्त्रं महादेवं कलायुक्तं न्यसेत् क्रमात् ।
ईशानः सर्वविद्यानां शशिनी प्रथमा कला ॥
ईश्वरः सर्वभूतानामङ्गदा तदनन्तरम् ।
ब्रह्माधिपतिशब्दान्ते ब्रह्मणोऽधिपतिः पुनः ॥
ब्रह्मा सदाशिवो मे ऽस्तु मरीचिसंपुटं न्यसेत् ।
सदाशिवोँ समुच्चार्य अंशुमालिन्यथापरा ॥
तत्पुरुषाय विद्महे कलाशान्तेरितीरिता ।
महादेवाय धीमहि कलाविद्या तथैव च ॥
तन्नो रुद्रपदं पश्चात् प्रतिष्ठा कथिता कला ।
प्रचोदयात् समुच्चार्य निवृत्ति स्यात् ततः परम् ॥
पूर्वपश्चिमयाम्येषु उत्तरेष्वप्यनुक्रमात् ।

---

१. शिवात्मानमिति शिवमात्मानमित्यर्थः ।

Prof. Madhav Prasad Lamichhane Collection, Kathmandu, Nepal

CC-0. In Public Domain. Digitization by eGangotri

हृदये विन्यसेद्देवि अघोरेभ्यस्तमः कलाम् ॥
अघोरेभ्यो मोहनां च ग्रीवायां विन्यसेत् ततः ।
घोरान्तेऽस्यात् क्रियां पश्चाद्दक्षिणांसे प्रविन्यसेत् ॥
निद्रां घोरतरेभ्यो वै वामांसे विन्यसेत् ततः ।
सर्वतः सर्वमुच्चार्य व्याधिं नाभौ प्रविन्यसेत ॥
सर्वेभ्यस्तत्कलां मृत्युं कुक्षौ देशे प्रविन्यसेत् ।
नमस्तेऽस्तु क्षुधां पश्चात् कलां पृष्ठे न्यसेत् क्रमात् ॥
रुद्ररूपेभ्य इत्यन्ते तृषास्तारनमोऽन्तकाः ।
वामदेवाय नमोऽन्ते विरजा स्याद्गुह्यदेशके ॥
मुष्के सव्ये प्रविन्यस्य रक्षां ज्येष्ठाय वै नमः ।
रुद्राय नमो रतिं पश्चाद्वाममुष्के कलामिमाम् ॥
कालाय नम इत्यन्ते पालिनी ऊरुदक्षिणे ।
कलाकामां च देवेशि वामे विकरणाय च ॥
नमोऽन्ते वृद्धिमुच्चार्य दक्षिणे स्फिचि विन्यसेत् ।
बलप्रमथनाय नमो रात्रिं वामे प्रविन्यसेत् ॥
सर्वभूतदमनाय नमोऽन्ते भ्रामणीं कलाम् ।
कटिदेशे प्रविन्यस्य नमोऽन्ते मोहिनीकलाम् ॥
दक्षिणे पार्श्वके न्यस्य उन्मनाय मनोज्वराम् ।
पादयोः स्तननासासु मूर्ध्नि बाहुयुगे न्यसेत् ॥
सद्योजातोद्भवाः सम्यगष्टौ मन्त्री कलाः क्रमात् ।
सद्योजातं प्रपद्यामि सिद्धिः स्यात् प्रथमा कला ॥
सद्योजाताय वै भूयो नमः स्याद्वृद्धिरीरिता ।

Prof. Madhav Prasad Lamichhane Collection, Kathmandu, Nepal

CC-0. In Public Domain. Digitization by eGangotri

भवे द्युतिस्तृतीया स्यादभवे तदनन्तरम् ॥
लक्ष्मीश्चतुर्थी कथिता ततो नाभिभवेपदम् ।
मेधाख्या पञ्चमी प्रोक्ता कला भूयो भवस्व माम् ॥
प्रजासमीरिता षष्ठी भवान्ते स्यात् प्रभा कला ।
उद्भवाय नमः पश्चात् स्वधा स्यादष्टमी कला ॥
प्रणवाद्याश्चतुर्थ्यन्ता नमोऽन्ताश्च प्रविन्यसेत् ।
एवं न्यासविधिं कृत्वा स्वयं शैवं विभावयेत् ॥
पश्चात्तरं पुरस्कृत्य रुद्रध्यानपरायणः ।
सामरस्यमयं कृत्वा रक्षार्थं कवचं पठेत् ॥
बद्ध्वा तु क्षोभिणीं मुद्रां यन्त्रमध्ये विनिःक्षिपेत् ।
भगं कुण्डं स्रुवो लिङ्गमाज्यं चैव तु वीर्यकम् ॥
सर्वतत्त्वं समुत्सार्य सहस्रं जपमाचरेत् ॥

(ज्ञानार्णवे)

धूपादिकं समर्प्याथ स्वलिङ्गे तदनन्तरम् ।
तारं च भुवनेशानि महात्रिपुरसुन्दरी ॥
नमः शिवाय विद्येयं दशार्णा परिकीर्त्तिता ।
अनया विद्यया देवि स्वलिङ्गे पूजयेच्छिवे ॥

महात्रिपुरसुन्दरी त्रिकूटात्मिका विद्या ।

यजेत् तत्पुरुषाघोरसद्योवामेशसंज्ञकान् ।
निवृत्तिं च प्रतिष्ठां च विद्यां शान्तिं तथैव च ॥
शान्त्यतीतां च सम्पूज्य षडङ्गावरणं यजेत् ।
समग्रविद्यामुच्चार्य नन्दिकेशं प्रपूजयेत् ॥

Prof. Madhav Prasad Lamichhane Collection, Kathmandu, Nepal

CC-0. In Public Domain. Digitization by eGangotri

मध्ये वृषणयोर्देवि गन्धपुष्पाक्षतादिभिः ।
निवेद्यधूपपुष्पादि विजितेन्द्रियमानसः ।।
सर्वसंक्षोभिणी मुद्राः बद्ध्वा योनिं प्रचालयेत् ।
क्षोभिण्या वाथ वा देवि गजतुण्डाख्ययाथ वा ।।
उच्चरन् भगमालाख्यां द्राविणीबीजमुच्चरन् ।
अक्षुब्धः सन् वरारोहे यावद्रेतः प्रवर्त्तते ।।

भगमालामन्त्रस्तु तत्रैव ।

वाग्भवं भगशब्दान्ते भगे भगिनि चालयेत् ।
भगोदरि भगान्ते तु भगमाले भगावहे ।।
भगगुह्ये भगप्रान्ते योनिप्रान्ते भगान्तके ।
निपातिनि च सर्वान्ते ततो भगवशङ्करि ।।
भगरूपे ततो लेख्यं नीरजायतलोचने ।
नित्यक्लिन्ने भगप्रान्ते स्वरूपे सर्वमालिखेत् ।।
भगानिमेद्यानयान्ते वरदेऽथ समालिखेत् ।
रेते सुरेते भग च क्लिन्ने क्लिन्नद्रवे ततः ।।
क्लेदय द्रावय चाथ सर्वसत्त्वान् भगेश्वरि ।
अमोघे भगविच्चे च क्षुभ क्षोभय सर्व च ।।
सत्त्वान् भगेश्वरि ब्रूयाद्वाग्भवं ब्लूँ जमादिकम् ।
मैँ ब्लूँ मौँ ब्लूँ चहैँ ब्लूँ चहैँ क्लिन्ने च ततःपरम् ।।
सर्वाणि च भगान्यन्ते मे वशं चानयेति च ।
स्त्रीबीजं च हरप्रान्ते ब्लैँ मायात्मकमक्षरम् ।।
भुवनेशीं समालिख्य विद्येयं भगमालिनी ।

Prof. Madhav Prasad Lamichhane Collection, Kathmandu, Nepal

CC-0. In Public Domain. Digitization by eGangotri

(वीरतन्त्रे)

धर्माधर्महविर्दीप्ते स्वात्माग्नौ मनसा स्रुचा ।
सुषुम्मणा वर्त्मना नित्यमक्षवृत्तिर्जुहोम्यहम् ॥
स्वाहान्तोऽयं महामन्त्र आरम्भे परिकीर्त्तितः ।
ततो जपेत् प्रियां गच्छन् स्त्रियं त्रिभुवनेश्वरीम् ॥

(भूतडामरयक्षडामरयोः)

क्षिप्त्वा शेफश्च प्रजपेद्ध्यत्वा देवीं यथोदिताम् ।
दिक्सहस्रं सहस्रं वा विना रेतोविमोचणम् ॥
जप्त्वा तु विधिवद्द्याद्बलिमभ्यर्च्य तां स्त्रियम् ।

(कुलामृते)

भोजयित्वा नमस्कृत्य विसृज्य प्रापयेद्गृहम् ॥
एवं कृत्वा च तत्सिद्धिस्त्रिषु लोकेषु दुर्लभा ।
जायते नात्र संदेहो ब्रह्मणां भाषितं पुरा ॥
नातः परतरोपायो मन्त्राणां साधने त्रिषु ।

(वीरतन्त्रे)

स्वाहान्तोऽयं भवेन्मन्त्रः शुक्रत्यागे प्रकीर्त्तितः ।

यदि च शक्तिरदीक्षिता भवति तदा प्रथमतस्तच्छोधनंकुर्यात् ।
तदुक्तं (कुलतन्त्रे)

अभिषेकाद्भवेच्छुद्धिर्मन्त्रस्योच्चारणाच्छ्रुतौ ।
रतिकाले महेशानि दीक्षाकाले च कन्यकाः ॥

शुद्ध्यन्तीति शेषः ।

सुरया रेतसा चापि जप्तेन मनुनामुना ।

Prof. Madhav Prasad Lamichhane Collection, Kathmandu, Nepal

CC-0. In Public Domain. Digitization by eGangotri

(यामले)

सुदीक्षिता तु या शक्तिः सैव शुद्धा भवेत् सदा ।
अदीक्षिता तु या शक्तिर्भार्यां तस्यै निवेदयेत् ॥

(मातङ्गीतन्त्रे)

दीक्षामात्रेण शुद्ध्यन्ति स्त्रियः सर्वत्र कर्मणि ।

(कुलामृतदीपिकायाम्)

अदीक्षितकुलसङ्गात् सिद्धिहानिः प्रजायते ।

तथा ।

आदौ बालां समुच्चार्य त्रिपुरायै समुच्चरेत् ।
नमः शब्दं समुच्चार्य इमां शक्तिं ततो वदेत् ॥
[1]नादत्तैर्देवि लोके भवति निन्दितः ।

तथा ।

आलिङ्गने हरेद्रोगात् धनधान्यादि चुम्बने ।
नखदन्तक्षताद्यैश्च तदा मोक्षः प्रजायते ॥
सायुज्यं सङ्गमेन स्यात् सत्यमेव न संशयः ।

(रौद्रे)

तदङ्गस्पर्शनात् सौख्यं संयोगामृतलक्षणम् ।
महाकामकलां ध्यायेत् संयोगामृतरूपिणीम् ॥
संयोगाज्जायते सौख्यं परमानन्दलक्षणम् ।
कुलद्रव्यामृतं यत्नाद्गृह्णीयाद्दुर्लभं नरः ॥
कुण्डगोलप्रहरणप्रकारस्तु कुलामृते ।

---

१. सर्वपुस्तकेषु त्रुटिरत्रोपलभ्यते ।

Prof. Madhav Prasad Lamichhane Collection, Kathmandu, Nepal

CC-0. In Public Domain. Digitization by eGangotri

भावयेत् कामभावेन आत्मतत्त्वं न चोत्सृजेत् ॥
शुद्धमन्त्रौषधेनैव योनेस्तु मथनं चरेत् ।
मथ्यमाने तु तस्याहिर्जायते तत्त्वमुत्तमम् ॥
गृह्णीयात् तत्प्रयत्नेन द्रव्यं कुण्डोद्भवं शुभम् ।

मन्त्रौषधं यथा (कुलोड्डीशे)

मायागच्छपदं शुक्रस्तम्भनकारिणि ठद्वयम् ।
अनेनार्कोपरागे च जातीमूलं समानयेत् ॥
एतत् कृत्वा साधकेन्द्रः शुक्रस्तम्भनमाचरेत् ।

(ब्रह्मयामले)

तेनामृतेन दिव्येन त्रिपुरां तर्पयेत् सदा ।
सान्निध्यात् तत्क्षणाद्वापि प्रीता सिद्धिं प्रयच्छति ॥
समस्तदेवतानां च तर्पणं च सदामृतैः ।
गुरूणां साधकानां च सर्वेषां तर्पणं चरेत् ॥
तेनामृतेन द्रव्येण सर्वे तुष्टा भवन्ति च ।
यत्कामं कुरुते मन्त्री तत्क्षणादेव सिद्ध्यति ॥
कुलामृतं समादाय तत्रार्घे निःक्षिपेद्बुधः ।
ततः सोमकलाः पूज्याः साधकैर्निर्मलाशयैः ॥

(कौले)

मधुभाण्डसहस्रैस्तु मांसभारशतैरपि ।
नैव तुष्टा भवेद्देवी भगलिङ्गामृतादृते ॥

(देवीयामले)

दूतीयागविधिं वक्ष्ये कौलधर्मोत्तमोत्तमम् ।

Prof. Madhav Prasad Lamichhane Collection, Kathmandu, Nepal

CC-0. In Public Domain. Digitization by eGangotri

तस्यानुष्ठानमात्रेण स्वयं ब्रह्मत्वमाप्नुयात् ॥

तथा ।

दूतीयागे कृते मन्त्री सर्वज्ञो जायते ध्रुवम् ।
न तस्य पुनरावृत्तिः कल्पकोटिशतैरपि ॥
यैः कृतं यजनं दूत्यास्तैरिष्टाः क्रतवोऽखिलाः ।
सर्वतीर्थमयः प्रोक्तः सर्वदेवमयो भवेत् ॥
पुरश्चर्यादिसकलं कृतं तेन न संशयः ।
अश्वमेधसहस्राणि वाजपेयशतानि च ॥
आसमुद्रा च धरणी दत्ता तेन सदक्षिणा ।
सर्वदेवमयः प्रोक्तः सर्वदेवमयो भवेत् ॥
मेरुमण्डलतुल्यादिसुवर्णान्यर्पितानि वै ।
गोकोटिदानाद्यत् पुण्यं तत्पुण्यं जायते प्रिये ॥
तस्मात् सर्वप्रयत्नेन दूतीयागं समाचरेत् ।
पूजासम्पूर्णदं भद्रे सर्वारिष्टप्रशामकम् ॥
योनिपूजां विना पूजा कृतमप्यकृतं भवेत् ।
आयुरारोग्यविभवानमिताँल्लभते नरः ॥
अनेनैव विधानेन विषार्त्तो निर्विषो भवेत् ।
पुत्रार्थी लभते पुत्रं धनार्थी लभते धनम् ॥
मातङ्गीशक्तिमभ्यर्च्य तया साकं समर्चयेत् ।
मातङ्गी मन्मथोपेता सर्वकामार्थसिद्धये ॥
शक्त्या साकं सदा पूज्या मातङ्गी मन्त्रदेवता ।
सा देवी शक्तिहीना तु न ददाति मनोरथम् ॥

Prof. Madhav Prasad Lamichhane Collection, Kathmandu, Nepal

CC-0. In Public Domain. Digitization by eGangotri

(ब्रह्मयामले)

नारद उवाच ।

सर्वज्ञ जगतां नाथ शाक्तं चेच्छ्रुतिचोदितम् ।
मातङ्गीपूजनं तत्र कथं मुक्तिप्रदायकम् ॥
अर्चने प्रथिता वेश्या वेश्या सा तु रजःस्वला ।
रजःस्वला च मातङ्गी सा दूती सर्वमङ्गला ॥
इति प्रोक्तं त्वया पूर्वमिदानीं तद्विपर्ययः ।
तव वाक्यमनुब्रह्मन्नेतद्वद पितामह ॥

ब्रह्मोवाच ।

मा कुरुष्वात्र संदेहं वेदोक्तं शाक्तमुत्तमम् ।
अस्ति सर्वज्ञकल्पोऽसौ मातङ्गो मुनिसत्तमः ॥
वर्षानामयुतं वत्स तप उग्रं चचार ह ।
तेन प्रीता महादेवी देवानां हितकारिणी ॥
वरं वृणुष्व भगवन् दास्यामि तव वाञ्छितम् ।
तच्छ्रुत्वा द्विजवर्यस्तां ययाचे धर्मसाधनम् ॥
हे देवि जगतां मातः प्रीता चेद्यदि सांप्रतम् ।
अपत्यतां समासाद्य मत्कुलालम्बनं कुरु ॥
इत्यभ्यर्च्य मुनिश्रेष्ठो जनयामास तां सुताम् ।
श्यामलां चारुवदनां चीनांशुकसमन्विताम् ॥
सारिकां ज्ञानसंपन्नां जपमालां कराम्बुजैः ।
धारयन्तीं विशालाक्षीं शङ्खताटङ्कशोभिनीम् ॥
सा बभूव महादेवी मातङ्गकुलनन्दिनी ।

Prof. Madhav Prasad Lamichhane Collection, Kathmandu, Nepal

CC-0. In Public Domain. Digitization by eGangotri

मातङ्गीति तदा देवी विख्याता वरदायिनी ॥
तां विलोक्य तदा शम्भुर्दूतीं चक्रे सुलक्षणाम् ।
त्रिपुरं जेतुकामेन योनिपूजा तदा कृता ॥
प्रत्यालीढा स्थिता देवी पूजां स्वीकृत्य निश्चला ।
तदा दृष्टरजोभूतां तां वव्रे शङ्करः प्रियाम् ॥
तदा प्रभृति संजातो दूतीयागो मनोहरः ।
प्रणयेन तदा शम्भुस्तया सार्धं रतं भवेत् ॥
प्रणवान्तर्गतं मन्त्रं मातङ्ग्याख्यं विनिर्गतम् ।
सर्वसौभाग्यजननं मालामन्त्रमभूत् तदा ॥
रमा चापि पदं दिव्यमनिन्द्यं लोकरञ्जनम् ।
मातङ्गी मन्त्रमत्यर्थं मन्मथप्रतिपादकम् ॥
आद्यन्तशून्या सा देवी तस्मात् ख्याता तदन्त्यजा ।
मातङ्गी अन्त्यवर्णस्था तदा सा अन्त्यजाभवत् ॥
अन्त्यजानां द्विजानां च चक्रे ऐक्यं प्रशस्यते ।
सा देवी सर्ववर्णानां वरं दत्वा निरुत्तरम् ॥
कृत्वा सङ्केतसमयं चक्रे मातङ्गमुत्तमम् ।
न दोषः सर्ववर्णानामिति दत्वा वरं तदा ॥
न दोषं तत्र विज्ञेयं सर्वं ते श्रुतिनोदितम् ।
देवीमुद्दिश्य मोक्षार्थं कृतं यद्दोषवर्जितम् ॥
एतच्छास्त्रमिदं दिव्यं न वाच्यं श्रुतिचोदितम् ।
अन्तर्यागमिदं ज्ञेयं बहिर्यागं च वैदिकम् ॥
मन्त्रतन्त्रसमायुक्तं तद्द्वयं ब्रह्मबोधकम् ।

Prof. Madhav Prasad Lamichhane Collection, Kathmandu, Nepal

CC-0. In Public Domain. Digitization by eGangotri

चक्रसंकेतसमयं सर्वं तुभ्यं प्रकाशितम् ॥
गोपनीयं प्रयत्नेन न वाच्यं पशुसन्निधौ ।
त्यज शङ्कां महाभाग सत्यमेतन्मयोदितम् ॥
मातङ्गीपूजनं श्रेष्ठं दूतीयागे मनोहरम् ।

दूतीयागे च विप्राणां नाधिकारः ।

तदुक्तं (बृहच्छ्रीक्रमसंहितायाम्)

वामागमोऽपि विप्रस्तु मद्यमांसं न भक्षयेत् ।
स्वकीयां परकीयां वा नाकृष्य ब्राह्मणो यजेत्— इति ॥

(महाकालसंहितायामपि)

स्वयोषां परयोषां वा नैवाकृष्य द्विजो जपेत् ।
लोभाद्यदि चरेद्देवमधो याति द्विजस्तदा ॥
इहामुत्र फलं नास्ति हीनायुरपि जायते ।

ब्राह्मणेतराणामपि योगिनामेवात्राधिकारः ।

तदुक्तं (सिद्धिनाथसंहितायाम्)

अद्वैतज्ञाननिष्ठो यो योऽसौ संसारपारगः ।
स एव जगदे दूत्या नाधिकारी भवेदिति ॥

अथ शावरमन्त्रपुरश्चरणम् ।

(मेरुतन्त्रे)

अथ शावरमन्त्राणां पुरश्चरणमुच्यते ।
कामरूपाख्यदेशे तु कामाख्या यत्र देवता ॥
कामशैलोऽस्ति यत्रासौ कामरूपं तदुच्यते ।
तत्र संलेख्य मन्त्रं हि वंशोपरि यथाक्रमम् ॥

Prof. Madhav Prasad Lamichhane Collection, Kathmandu, Nepal

CC-0. In Public Domain. Digitization by eGangotri

गुरूणां वाचनीयः स स्वयं पश्चात् पठेन्मनुम् ।
गुरोरभावे तस्यैव मूले शैलस्य पर्वणि ॥
लिखित्वा प्रपठेन्मन्त्रं कामपीठं गुरोर्मतः ।
अथ वा योगिनीशैले दक्षिणस्यां दिशि ध्रुवम् ॥
योगाम्बा यत्र देवी सा लिखित्वा प्रपठेन्मनुम् ।
ज्वालामुखी समीपे वा हिङ्गुलायाः समीपतः ॥
लिखित्वा प्रपठेन्मन्त्रं नान्यथैव प्रसिध्यति ।
मुख्यतः स्त्रीसमीपे हि कामपीठे मनुग्रहः ॥
अथ वा सर्वदेशेषु मन्त्रग्रहणमुच्यते ।
तालपत्रे मनुं लिख्य[१] पूर्णकुम्भे निधापयेत् ॥
भास्करं च गुरुं ध्यात्वा वाचयेत् त्रिगुरु रविः ।

एतावता शावरमन्त्राणां विधिवद्ग्रहणमेव पुरश्चरणमित्युक्तम् भवति ।

अथ वीरसाधनम् ।

तत्रादौ चितासाधनमुक्तं (योगिनीहृदये)

देव्युवाच ।
भगवन् सर्वमन्त्रज्ञ सर्वशास्त्र विशारद ।
श्मशाने च पुरश्चर्या त्वया संपूजिता पुरा ॥
कथयस्व तदेदानीं यदि स्नेहोऽस्ति मां प्रति ।
ईश्वर उवाच ।
यस्मिन् परिश्रमेणापि नृणां सिद्धिः समीहिता ।

१. तान्त्रिकप्रयोगोऽयम् ।

Prof. Madhav Prasad Lamichhane Collection, Kathmandu, Nepal

CC-0. In Public Domain. Digitization by eGangotri

न जाता तत्र कर्त्तव्या साधकैर्वीरसाधना ॥
पुरा सिद्ध्यै नृपाणां च कर्त्तव्ये समुपस्थिते ।
नान्यसिद्धिकरं शीघ्रं वीरसाधनवर्जितम् ॥
तस्मात् सर्वप्रयत्नेन विधेया वीरसाधना ।
भयमुक्तेन शुचिना सर्वसिद्धिमभीप्सिता ॥
नानया दुर्लभं किञ्चित् साधकस्य समीहितम् ।
गिरिजे तत् प्रयत्नेन याचनेयं प्रकाश्यते ॥
अष्टम्यां च चतुर्दश्यां पक्षयोरुभयोरपि ।
कृष्णपक्षे विशेषेण साधयेदनया हितम् ॥

(वीरतन्त्रे)

महावीरक्रमं देव सूचितं न प्रकाशितम् ।
कथयस्व महादेव सर्वसिद्धिप्रदं महत् ॥
भैरव उवाच ।
सर्वसिद्धिप्रदं साक्षात् सर्वदेवनमस्कृतम् ।
सर्वपापहरं देवि सर्वरोगविनाशनम् ॥
ब्रह्मविष्णुशिवादीनां दिक्पालानां च भाविनि ।
भैरवानां च सर्वेषां गन्धर्वाणां च योगिनाम् ॥
शश्वत् सिद्धिप्रदं देवि सर्वेषामालयं महत् ।
नान्यत् सिद्धिप्रदं देवि वीरसाधनवर्जितम् ॥
महाबलो महावीरो महासाहसिकः शुचिः ।
महास्वच्छो दयावाँश्च सर्वभूतहिते रतः ॥
तेषां कृते महादेवि कथितं वीरसाधनम् ।

Prof. Madhav Prasad Lamichhane Collection, Kathmandu, Nepal

CC-0. In Public Domain. Digitization by eGangotri

तथा ।

घटीबन्धनवस्त्रं वै मूलेन परिधाय च ।
तद्बाह्ये च पुनर्वस्त्रं मूलेनाङ्गविलेपनम् ॥
कृतोष्णीषश्च मूलेन सिन्दूरेणोर्ध्वपुण्ड्रकम् ।
इष्टदेवं गुरुं नत्वा यात्रा प्रहरमध्यतः ॥
कार्या च साधकैः सार्धं हृदि मन्त्रं परामृशन् ।
अक्षुब्धो भुक्तभोज्यश्च यदि स्याद्वीरसाधकः ॥
दिव्यो वा न पशुस्तत्र भुक्त्वा साधनमाचरेत् ।
अष्टम्यां च चतुर्दश्यां पक्षयोरुभयोरपि ॥
भौमवारे तमिस्रायां साधयेत् सिद्धिमुत्तमाम् ।
उपचारं समादाय कुलामृतरसं तथा ॥
समिषान्नं गुडं छागं सुरा पिष्टकमेव च ।
नानाफलं च नैवेद्य स्वस्वकल्पोक्तसाधनम् ॥
चितास्थाने समानीय सुहृद्भिः शस्त्रपाणिभिः ।
समानगुणसंपन्नैः साधको गतभीः स्वयम् ॥
न निरीक्षेच्चतुर्दिक्षु देवताध्यानतत्परः ।
भीतश्चेत् साधकस्तत्र चतुर्दिक्षु च साधकः ॥
स्वगुरुं भ्रातृवर्गं वा ब्राह्मणान् वापि सुव्रतान् ।
सुहृदानपि रक्षार्थं कियद्दूरे निवेशयेत् ॥
नो चेत् केवलमेवासौ भैरवः परिकीर्त्तितः ।
अक्षालितां चिताभूमिं गत्वा साधकसत्तमः ॥
प्रक्षालितां यदि प्रायः कारयेदस्थिसंचयम् ।

Prof. Madhav Prasad Lamichhane Collection, Kathmandu, Nepal

CC-0. In Public Domain. Digitization by eGangotri

(यामले)

असंस्कृता चिताग्राह्या न तु संस्कारसंस्कृता ।

तथा ।

संकल्पं प्रथमं कुर्यात् स्वस्तिवाचनपूर्वकम् ।
सामान्यार्घं विधायैतत् ततः पूजां समारभेत् ॥
वस्त्रालङ्कारभूषाद्यैर्भूषितः पूर्वदिङ्मुखः ।

संकल्पस्तु—

ॐ अद्येत्यादि अमुकगोत्रः श्रीमदमुकशर्माऽमुकमन्त्रसिद्धिकामः श्मशानसाधनमहं करिष्ये—

इत्येवंरूपः ।

(वीरतन्त्रे)

अस्त्रान्तमूलमन्त्रेण प्रोक्षणं याग भूमिषु ।
गुरुपादयुगं ध्यात्वा गणेशं वटुकं तथा ॥
योगिनीं मातृकां चैव वामपादपुरःसरम् ।
ये चात्र संस्थिता देवा राक्षसाश्च भयानकाः ॥
पिशाचाः सिद्धयक्षाश्च गन्धर्वाप्सरसां गणाः ।
योगिन्यो मातरो भूताः सर्वाश्च खेचरस्त्रियः ॥
सिद्धिदास्ता भवन्त्वत्र तथा च मम रक्षकाः ।
प्रणम्य मनुनानेन पुष्पाञ्जलित्रयं क्षिपेत् ॥
श्मशानाधिपतिं पश्चाद्भैरवं कालभैरवम् ।
महाकालं यजेद्यत्नात् पूर्वादिदिक्चतुष्टये ॥
पाद्यादिभिश्च मन्त्रज्ञो बलिं पश्चान्निवेदयेत् ।

Prof. Madhav Prasad Lamichhane Collection, Kathmandu, Nepal

CC-0. In Public Domain. Digitization by eGangotri

शब्दबीजं ततः पश्चात् श्मशानाधिपतत्परम् ॥
इममन्ते सामिषान्नं बलिं गृह्णपदं ततः ।
गृह्ण गृह्णापय युगं विघ्ननिवारणं ततः ॥
कुरु सिद्धिं मे समुक्त्वा[1] प्रयच्छ स्वाहयान्वितम् ।
ताराद्यमनुना देवि प्रथमो बलिरीरितः ॥
मायान्ते भैरवान् पश्चाद्भयानकपदं ततः ।
पूर्वे बलिं समुद्धृत्य दक्षिणे बलिमाहरेत् ॥
हूमन्ते तु महाकालात् पश्चात् पूर्ववदुद्धरेत् ।
पश्चिमे कालदेवाय प्रणवाद्येन कल्पयेत् ॥
शब्दान्ते कालशब्दान्ते भैरवेति पदं ततः ।
श्मशानाधिप इत्येवं पूर्ववच्चान्तरे हरेत् ॥
चितामध्ये ततो दद्याद्बलित्रयमनुत्तमम् ।
कालरात्रिमहाकालि कालिके घोरनिःस्वने ॥
गृहाणेमं बलिं मातर्देहि मे सिद्धिमुत्तमाम् ।
हूँ कालिकायै स्वाहेति बलिं दत्वा भूतनाथाय दापयेत् ॥
शब्दान्ते भूतनाथान्ते श्मशानाधिप इत्यपि ।
प्रणवाद्येन मन्त्रेण दापयेद्बलिमुत्तमम् ॥
हूँ सर्वगणनाथान्ते अधिपतिपदं तथा ।
श्मशाने मस्तके दत्वा पूर्ववच्चसमुद्धरेत् ॥
ताराद्येन बलिं दत्वा पञ्चगव्येन सुन्दरि ।
अस्थिसंप्रोक्षणं कृत्वा पीठमन्त्रं न्यसेत् पुनः ॥

---

१. तान्त्रिकप्रयोगोऽयम् ।

Prof. Madhav Prasad Lamichhane Collection, Kathmandu, Nepal

CC-0. In Public Domain. Digitization by eGangotri

भूर्जे वा वटपत्रे वा तत्र पीठमनुं न्यसेत् ।

(तन्त्रान्तरे)

ततश्चितापश्चिमत एकीकृत्यस्थिसंचयम् ।
ॐ ह्रीँ आधारशक्तये नम इत्यणुना पुनः ॥
पञ्चगव्येन संप्रोक्ष्य भूर्जे वा वटपत्रके ।
हसौरिति लिखेन्मन्त्रं स्थापयेत् तत्र तत् पुन ॥
कम्बलाद्यासनं तत्र विन्यस्याधारशक्तये ।
नम इत्यणुना तत्र ह्रीमाद्यां च प्रपूजयेत् ॥

(वीरतन्त्रे)

पीठमास्तीर्य तस्मिन् वै बद्धवीरासनस्ततः ।
वीरार्दनेन देवेशि लोष्टान् दिक्षु विनिःक्षिपेत् ॥
कूर्चबीजद्वयं देवि मायायुग्मं ततः परम् ।
कालिके घोरदंष्ट्रे च प्रचण्डे चण्डनायिके ॥
दानवान् दारयेत्युक्त्वा हनेति द्वितयं ततः ।
परवीरं महाविघ्नं छेदयेति द्वयं ततः ॥
सर्वास्त्रान्तो द्विठान्तोऽयं वीरादनुमनुः स्मृतः ।
अनेन मन्त्रितं लोष्टं दशदिक्षु विनिःक्षिपेत् ॥
तन्मध्ये भैरवोदेवो विघ्नैर्न परिभूयते ।
यदि प्रमादाद्देवेशि साधकोभयविह्वलः ॥
तैस्तैः सर्वैः सुहृद्भिश्च रचितो नाभिभूयते ।
अर्केन्दुसितवाद्यालतूलैर्निर्मितवर्त्तिकाम् ॥
प्रदीपं तत्र संस्थाप्य अस्त्रं तत्र प्रपूजयेत् ।

Prof. Madhav Prasad Lamichhane Collection, Kathmandu, Nepal

CC-0. In Public Domain. Digitization by eGangotri

गते तस्मिन् महादीपे विघ्नैश्च परिभूयते ॥
तदधश्चास्त्रमन्त्रेण निखनेत् कुलदीपिकाम् ।
तत्तत्कल्पविधानेन भूतशुद्ध्यादिकं चरेत् ॥
षोढां वा तारकां वापि विन्यस्य पूजयेत् ततः ।

देवतामिति शेषः ।

अत एव (यामलादौ)

ततः पञ्चोपचारेण पुरतो देवतां यजेत् ।
निमील्य चक्षुषी पश्चाद्देवं ध्यात्वा मनुं जपेत् ॥
एकाक्षरी यदि भवेद्दिक्सहस्रं ततो जपेत् ।
द्व्यक्षरे चाष्टसाहस्रं त्र्यक्षरे ह्ययुतार्धकम् ॥
ततः परं तु मन्त्रज्ञो गजान्तकसहस्रकम् ।
निशार्धात् तु समारभ्य उदयान्तं समाचरेत् ॥
यद्यसह्यं भयं कर्णनेत्रे वस्त्रेण बन्धयेत् ।
ततोऽर्धरात्रपर्यन्तं यदि किञ्चिन्न दृश्यते ॥
जयदुर्गामनुनार्घ्यं तेनैव सर्षपान् क्षिपेत् ।
ॐ तिलोऽसि सोमदैवत्यो गोसवस्तृप्तिकारकः ॥
पितॄणां स्वर्गदाता त्वं मर्त्यानां मम रक्षकः ।
भूतप्रेतपिशाचानां विघ्नेषु शान्तिकारकः ॥
इति क्षिप्त्वा तिलाँस्तत्र चतुर्भागैः शिवादितः ।
ततः सप्तपदं गत्वा पुनस्तत्रैव संविशेत् ॥
एवं तत्रापि संपूज्य प्रजपेन्मनुमुत्तमम् ।
निर्भयः सन् जपेत् तावद्यावत् सिद्धिः प्रजायते ॥

Prof. Madhav Prasad Lamichhane Collection, Kathmandu, Nepal

CC-0. In Public Domain. Digitization by eGangotri

भयं तु स्वप्नवज्ज्ञेयं परेऽह्नि शेषमाचरेत् ।

(वामकेश्वरतन्त्रे)

जपान्ते च वलिं दद्याद्देवतायै यथाविधि ।
महिषं छागलं वापि गृहीत्वा वरमेव च ॥
गृहं गच्छेत् सुहृद्वर्गैः सार्धं सुहृष्टमानसः ।

इति चिन्तासाधनविधिः । ततः शवसाधनविधिरुच्यते यथा –

(भूतडामरे)

यदुक्तं भावसर्वस्वे सर्वतन्त्रेषु गोपितम् ।
वीरसिद्धिविधानं हि देवदेवेन शम्भुना ॥
यस्य विज्ञानमात्रेण मन्दभाग्योऽपि सिद्ध्यति ।

तथा –

पुरश्चरणसंपन्नो वीरसिद्धिं समाचरेत् ।
पुत्रदाराधनस्नेहलोभमोहविवर्जितः ॥
मन्त्रं वा साधयिष्यामि देहं वा पातयाम्यहम् ।
प्रतिज्ञामीदृशीं कृत्वा वलिद्रव्याणि चिन्तयेत् ॥

(वीरतन्त्रे)

पूर्वोक्तमुपहारादि सामादाय तु साधकः ।
साधयेत् स्वहितां सिद्धिं साधनस्थानमाश्रयेत् ॥
गुरुध्यानादिकं सर्वं पूर्वोक्तमाश्रयेत् सुधीः ।
वीरार्दनान्तिके भूमौ मायामोहो न विद्यते ॥
ये चात्रैत्यादिमन्त्रेण भूमौ पुष्पाञ्जलित्रयम् ।
श्मशानाधिपतीनां तु पूर्ववद्बलिमाहरेत् ॥

Prof. Madhav Prasad Lamichhane Collection, Kathmandu, Nepal

CC-0. In Public Domain. Digitization by eGangotri

अघोराख्येण मन्त्रेण बलि[1]साधनमाचरेत् ।
सुदर्शनेन वा रक्षामुभाभ्यां वा प्रकल्पयेत् ॥
मायास्फुरद्वयं भूयः प्रस्फुरद्वितयं पुनः ।
घोरघोरतरेत्यन्ते तन्नो रूपपदं ततः ॥
चटयुग्मान्तशान्ते च प्रचट द्वितयं पुनः ।
हेमयुग्मं रमयुग्मं च ततो बन्धुयुगं ततः ॥
पातय द्वितयं वर्म फडन्तः समुदाहृतः ।
एकपञ्चाशदर्णोऽयमघोरास्त्रमयो मनुः ॥
हालाहलं समुद्धृत्य सहस्रारस्वरूपकम् ।
वर्मास्त्रान्तं महामन्त्रं सुदर्शनस्य कीर्त्तितम् ॥
भूतशुद्धिं ततः कृत्वा न्यासजालं प्रविन्यसेत् ।
जयदुर्गाख्यमन्त्रेण सर्षपान् दिक्षु निःक्षिपेत् ॥
ॐ दुर्गे दुर्गे रक्षणि स्वाहा— इति जयदुर्गाख्यमन्त्रः ।
तिलोऽसीति च मन्त्रेण तिलानपि विनिःक्षिपेत् ।
यष्टिविद्धं शूलविद्धं खड्गविद्धं पयोमृतम् ॥
रज्जुविद्धं सर्पदष्टं चाण्डालैर्वाभिभूतकम् ।
तरुणं सुन्दरं शूरं रणे नष्टं समुज्ज्वलम् ॥
पलायनविशून्यं च संमुखे रणवित्तमम् ।
स्वेच्छामृतं द्विवर्षं च वृद्धां स्त्रीं च द्विजं तथा ॥
अन्नाभावमृतं कुष्टं सप्तरात्रोर्ध्वगं तथा ।
एवं चाष्टविधं त्यक्त्वा पूर्वोक्तान्यतमं शवम् ॥

---

१. शिखाबन्धनमाचारेत् इति पठान्तरम् ।

Prof. Madhav Prasad Lamichhane Collection, Kathmandu, Nepal

CC-0. In Public Domain. Digitization by eGangotri

गृहीत्वा मूलमन्त्रेण पूजास्थाने समानयेत् ।
चाण्डालाद्यभिभूतं वा शीघ्रं सिद्धिफलप्रदम् ॥
प्रणवाद्यस्त्रमन्त्रेण शवस्य प्रोक्षणं चरेत् ।
प्रणवं कूर्चवीजं च मृतकाय नमोऽस्तु फट् ॥
पुष्पाञ्जलित्रयं दत्वा प्रणयेत् स्पर्शपूर्वकम् ।
रे वीरपरमानन्द शिवानन्द कुलेश्वर ॥
आनन्दभैरवाकार देवीपर्यङ्कशङ्कर ।
वीरोऽहं त्वां प्रयच्छामि उत्तिष्ठ चन्द्रिकार्चने ॥
प्रणम्यानेन मन्त्रेण स्वापयेत् तदनन्तरम् ।
तारं शब्दं मृतकाय नमोऽन्तं मन्त्रमुच्यते ॥
शवस्वापनमन्त्रोऽयं सर्वतन्त्रेषु देशितः ।
धूपेन धूपितं कृत्वा गन्धादि वा प्रलिप्य च ॥
रक्ताक्तो यदि देवेश भक्षयेत् कुलसाधकम् ।
गत्वा शवस्य सान्निध्यं धारयेत् कटिदेशितः ॥
यद्युपद्रावयेत् तस्य दद्यान्निष्ठीवनं मुखे ।
पुनः प्रक्षालितं कृत्वा जपस्थानं समानयेत् ॥
कुशशय्यां परिस्तीर्य तत्र संस्थापयेच्छवम् ।
एलालवङ्गकर्पूरजातीखदिरसार्द्रकैः ॥
ताम्बूलं तन्मुखे दत्वा शवं कुर्यादधोमुखम् ।
स्थापयित्वा तस्य पृष्ठं चन्दनेन विलेपयेत् ॥
बाहुमूलादिकट्यन्तं चतुरस्रं विभावयेत् ।
मध्ये पद्मं चतुर्द्वारं दलाष्टकसमन्वितम् ॥

Prof. Madhav Prasad Lamichhane Collection, Kathmandu, Nepal

CC-0. In Public Domain. Digitization by eGangotri

ततश्चैणेयमजिनं कम्बलान्तरितं न्यसेत् ।
द्वादशाङ्गुलमानेन यज्ञकाष्ठानि दिक्षु च ।।
इमं बलिं गृह्ण युगं गृह्णापय युगं ततः ।
विघ्ननिवारणं कृत्वा सिद्धिं प्रयच्छ ठद्वयम् ।।
अनेन मनुना पूर्वं बलिं दद्याच्च सामिषम् ।
स्वस्वनामादिकं दत्वा पूर्ववद्बलिमाहरेत् ।।
सर्वेषां लोकपालानां ततः साधकसत्तमः ।
शवाधिस्थानदेवेभ्यो बलिं दद्यात् सुरया सह ।।
चतुः षष्टियोगिनीभ्यो डाकिनीभ्यो बलिं दिशेत् ।
पूजाद्रव्यं सन्निधौ च दूरे चोत्तरसाधकम् ।।
संस्थाप्यासनमभ्यर्च्य स्वमन्त्रान्ते त्रपां ततः ।
फडित्यनेन मन्त्रेण तत्राश्वारोहणं विशेत् ।।
कुशान् पादतले दत्वा शवकेशान् प्रमार्ज्य च ।
दृढं निबन्ध्य जुटिकां कृतसंकल्पसाधकः ।।
शवोपरि समारुह्य प्राणायामं विधाय च ।
वीरार्दनेन मन्त्रेण दिक्षु लोष्टान् समाक्षिपेत् ।।
ततो देवं समभ्यर्च्य उपचारैस्तु विस्तरैः ।
शवास्ये विधिवद्देवि देवताप्यायनं चरेत् ।।
उत्थाय संमुखे स्थित्वा पठेद्भक्तिपरायणः ।
वशो मे भव देवेश ममामुकपदं ततः ।।
सिद्धिं देति महाभाग भूताश्रयपदाम्बरः ।
मूलं समुच्चरन्मन्त्री शवपादद्वयं ततः ।।

Prof. Madhav Prasad Lamichhane Collection, Kathmandu, Nepal

CC-0. In Public Domain. Digitization by eGangotri

पट्टसूत्रेण बन्धीयात् तदोत्थातुं न शक्यते ।
ॐ भीरुभीम भयाभाव भव्यलोचनभावुक ॥
त्राहि मां देवदेवेश शवानामधिपाधिप ।
इति पादतले तस्य त्रिकोणं चक्रमालिखेत् ॥
तदोत्थातुं न शक्नोति शवोऽपि निश्चलो भवेत् ।
उपविश्य पुनस्तस्य बाहू निःसार्य पार्श्वयोः ॥
हस्तयोः कुशमास्तीर्य पादौ तत्र निधापयेत् ।
अष्टौ तु संपुटौ कृत्वा स्थिरचित्तः स्थिरेन्द्रियः ॥
सदा देवीं हृदि ध्यात्वा मौनी तु जपमाचरेत् ।
श्मशाने प्रोक्तसङ्ख्याभिर्जपं कुर्यात् कुलेश्वरि ॥
अथ वाऽऽरम्भकालात् तु यावच्चोदयते रविः ।
यद्यर्धरात्रिपर्यन्तं जप्ते किञ्चिन्न लक्ष्यते ॥
तदा पूर्ववदर्घ्यादिसमयादागतानि च ।
कृत्वोपविश्य तत्रैव जपं कुर्यादनन्यधीः ॥
चलासनाद्भयं नास्यि भये जाते वदेत् ततः ।
यत् प्रार्थयसि देवेशि दातव्यं कुञ्जरादिकम् ॥
दिनान्तरे प्रदास्यामि स्वनाम कथयस्व मे ।
इत्युक्त्वा संस्कृतेनैव निर्भयस्तु पुनर्जपेत् ॥
ततश्चेन्मधुरं वक्ति वक्तव्यं मधुरं ततः ।
तदा सत्यं च संस्कार्यं नरं च प्रार्थयेत् ततः ॥
यदि सत्यं न कुर्याच्च वरं वा न प्रयच्छति ।
तदा पुनर्जपेद्धीमानेकाग्रं मानसं भजन् ॥

Prof. Madhav Prasad Lamichhane Collection, Kathmandu, Nepal

CC-0. In Public Domain. Digitization by eGangotri

(यक्षडामरे)

न पश्येदद्भुते जाते न भाषेत च न स्पृशेत् ।
एकचित्तो जपं कुर्याद्यावत् प्रत्यक्षतां व्रजेत् ॥

(वीरतन्त्रे)

नररूपो नात्र देवो यो नरो वोपसर्पति ।
यत्नतस्तेन बाद्धव्यं नरो वा देवयोनयः ॥
माता वा तत्सुता वापि मातुलानी तथापि वा ।
आगत्य विघ्नं चरते माययाऽऽच्छाद्य विग्रहम् ॥
उत्तिष्ठ वत्स ते कार्यं सर्वं जातं न संशयः ।
प्रभातसमयो जातस्त्वत्पिता क्रोशते गृहे ॥
प्रायेण सकला लोका राजानो दण्डधारिणः ।
कदा चित् केनाप्यादिष्टस्तदा किं ते करिष्यति ॥
इत्यादिविविधैर्वाक्यैर्न जपं परिसंत्यजेत् ।
मृताः पितृगणास्तत्र दूरदेशनिवासिनः ॥
बान्धवास्तत्र आयान्ति देवरूपधरास्ततः ।
स्त्रीपुत्रसेवकादींश्च गृहीत्वा नीयते परैः ॥
रुदन्ति पुत्रकाः सर्वे भ्रातरोऽनुजशिष्यकाः ।
निजकान्ताङ्गसंस्पर्शं वस्त्राद्याभरणादिकम् ॥
गृहीत्वा नीयते पत्नी पालकैस्तद्भयं त्यजेत् ।
यदि न क्षुभ्यते तत्र तदा किं वा न लभ्यते ॥
स्त्रीरूपधारिणी देवी द्विजरूपधरः पुमान् ।
वरं गृहाणेति शब्दं वै त्रिवारान्ते वरं लभेत् ॥

Prof. Madhav Prasad Lamichhane Collection, Kathmandu, Nepal

CC-0. In Public Domain. Digitization by eGangotri

साधुनाऽसाधुना वापि योषिच्चेद्वरदायिनी ।
तदा वीरपतेस्तस्य किं न सिद्ध्यति भूतले ॥
निष्पापः पुरुषश्चैव कुले चैव सुसंस्कृतः ।
असंस्कृतवरा देवी पापयुक्ता न संशयः ॥
संमुखेऽसंमुखे वापि संस्कृतं वक्ति चापरम् ।
सैव देवी न संदेहः स देवो भैरवः स्वयम् ॥
न चेदेवं भवेच्चैव मायापुटितविग्रहात् ।
वरयेन्न वरं तत्र न वरं प्रवदेत क्व चित् ॥
स चेत् संस्कृतमान्मानं वक्ति वक्तव्यमीदृशम् ।
न चेत् स्वयं कौलिकोक्त्या वरं ग्राह्यं निराकुलम् ॥
अथ वा उत्कटं किञ्चिद्धभेताप्यात्मनो हितम् ।
शब्दो वा जायते सम्यगमृतं वापि लभ्यते ॥
सर्वं विचार्य गृहीतव्यमेवं दिक् परिकीर्त्तिता ।
देव्याकृतयो बहुधा नराद्याकृतयः क्वचित् ॥
अवश्यं तत्र भेतव्यं न तत्र प्रत्यय क्वचित् ।
भैरवा वटुकाश्चैव कुलशास्त्रपरायणाः ॥
एतच्छास्त्रप्रसङ्गेन कृत्या कुटिलविग्रहाः ।
पुत्रो भूत्वा वरयेत् तं नारी भूत्वा विमोहयेत् ॥
तस्मात् तत्त्वपरो वीर आचारे यत्नमाचरेत् ।

(भूतडामरे)

वदत्यागत्य चेष्टं वा देहस्फूर्त्तिं करोति हि ।
एतेन जायते वीरसिद्धिर्दद्यात् ततो बलिम् ॥

Prof. Madhav Prasad Lamichhane Collection, Kathmandu, Nepal

CC-0. In Public Domain. Digitization by eGangotri

देवतां च गुरुं नत्वा विसृज्य हृदयं पुनः ।
स्थापयेत् तोषयेद्विद्वान् शवं तोये विनिःक्षिपेत् ॥

(वीरतन्त्रे)

सत्ये कृते वरं लब्ध्वा संत्यजेच्च जपादिकम् ।
जातं फलमिति ज्ञात्वा जूटिकां मोचयेत् ततः ॥
संप्रक्षाल्य च संस्थाप्य जूटिकां मोचयेत् पदे ।
पदचक्रं मार्जयित्वा पूजाद्रव्यं जले क्षिपेत् ॥
शवं जलेऽथ गर्त्ते वा निःक्षिप्य स्नानमाचरेत् ।
ततस्तु स्वगृहं गत्वा वलिं दत्वा दिनान्तरे ॥
अग्रिमरात्रौ तु येषां देवानां यजमानोऽहम् ।
ते गृह्णन्तु मयादत्तं वलिमिमं च सामिषम् ॥
अथ यैर्याचितश्चाश्वनरकुञ्जरशूकरान् ।
दत्वा पिष्टमयानेव कर्त्तव्यं समुपोषणम् ॥

(तन्त्रान्तरे)

यवक्षोदमयं वापि शालिक्षोदमयं च वा ।
चन्द्रहासेन विधिवत् तत्तन्मन्त्रेण पातयेत् ॥
परेऽह्नि नित्यमाचर्य पञ्चगव्यं पिवेत् ततः ।
ब्राह्मणान् भोजयेत् तत्र पञ्चविंशतिसंख्यकान् ॥
पञ्च पञ्च गृहीतान् वा क्रमाच्चैव दशावधि ।
ततः स्नात्वा च भुक्त्वा च निवसेदुत्तमस्थले ॥
यदि न स्याद्विप्रभोज्यं तदा निर्धनतां व्रजेत् ।
तेन चेन्निर्धनत्वं स्यात् तदा देवः प्रकुप्यति ॥

Prof. Madhav Prasad Lamichhane Collection, Kathmandu, Nepal

CC-0. In Public Domain. Digitization by eGangotri

त्रिरात्रं वाथ षड्रात्रं गोपयेत् कुलसाधनम् ।
शय्यायां यदि गच्छेद्वै तदा व्याधिः प्रजायते ॥
गीतं श्रुत्वा च बधिरो निश्चक्षुर्नृत्यदर्शनात् ।
यदि वक्ति दिने वाक्यं तदा स मूकतां व्रजेत् ॥
पञ्चदशदिनान्ता हि देहे देवस्य संस्थितिः ।
गोब्राह्मणानां देवानां निन्दां कुर्यान्न कुत्र चित् ॥
देवगोब्राह्मणादींश्च प्रत्यहं तु स्पृशेच्छुचिः ।
प्रातर्नित्यक्रियान्ते तु बिल्वपत्रोदकं पिवेत् ॥
ततः स्नायात् तु तीर्थादौ प्राप्ते षोडशवासरे ।
स्वाहान्तं मूलमुच्चार्य तर्पयामि नमः पदम् ॥
एवं पदत्रयादूर्ध्वं देवानां तर्पणं जलैः ।
मुनितर्पणशून्यस्य न स्याद्देवस्य तर्पणम् ॥
इत्यनेन विधानेन सिद्धिमाप्नोति निश्चितम् ।
इह भुक्त्वा वरान् दिव्यानन्ते याति हरेः पदम् ॥
अनङ्गं साङ्गमपि वा निष्फलं सफलं च वा ।
कृत्वा साधनमेवैतच्छक्तेः प्रियतमो भवेत् ॥
शवाभावे श्मशाने वा कर्त्तव्या वीरसाधना ।
ये भावा यस्य वै प्रोक्तस्तैर्भावैर्यदि नार्चयेत् ॥
ईदृशक्रमयोगेन भ्रष्टो भवति साधकः ।
नोपदिशेत् तत्र भावं न पूजां तत्र संदिशेत् ॥
श्मशानान्तं गृहीत्वा तु तावच्छुद्धिः प्रजायते ।

Prof. Madhav Prasad Lamichhane Collection, Kathmandu, Nepal

CC-0. In Public Domain. Digitization by eGangotri

(वीरचूडामणौ)

अथ वान्यप्रकारेण साधनं कथयामि ते ।
जपस्थानं तु संशोध्य खननादि प्रयत्नतः ॥
तन्मध्ये च वलिं दद्याल्लिखेद्यन्त्रं त्रिकोणकम् ।
तन्मध्ये च महाशङ्खं निवेश्य मुण्डपञ्चकम् ॥
तस्योपरि महाप्रेतमखण्डाङ्गं सुशोभनम् ।
उद्वर्त्तनादिकं कुर्यात् स्नापयेद्विधिपूर्वकम् ॥
परिधाप्यं रक्तवस्त्रं नेत्राञ्जनसमीरितम् ।
ताम्बूलादि मुखे दद्याल्ललाटे रक्तचन्दनम् ॥
हृदये च लिखेद्यन्त्रं पद्ममध्ये त्रिकोणकम् ।
पूजायन्त्रं ललाटे च शस्त्रेण विलिखेत् ततः ॥
मूर्ध्नि बाहौ तथा हस्ते पादे चैव तथा कटौ ।
खदीरादीनि काष्ठानि कीलान्यारोपयेत् सुधीः ॥
बन्धकं वर्द्धयेत् तत्र दृढबन्धेन बन्धयेत् ।
षट्पात्रेसु वलिं दद्यात् कीले कीले पृथक् पृथक् ॥
माषं मांसं तथा मत्स्यं पायसं त्रिविधाः सुराः ।
मोदकं च तथा पूपं दुग्धान्नोत्सर्गमाचरेत् ॥
क्रोधीशवह्निमारुढं तूर्यस्वरसमन्वितम् ।
वर्मबीजं समुच्चार्य श्मशानकालिकेति च ॥
पूर्वबीजं समालिख्य अभ्रान्तो मन्त्र उच्यते ।
मायाबीजं समुच्चार्य श्मशान भैरवाय च ॥
महाकालाय देवाय सर्वविघ्नहरो भव ।

Prof. Madhav Prasad Lamichhane Collection, Kathmandu, Nepal

CC-0. In Public Domain. Digitization by eGangotri

वलिं गृह्ण द्विधा कुर्यात् त्रयोदशं सविन्दुकम् ॥
श्मशानवासिनो रुद्रा अस्थिमांसवलिप्रियाः ।
विघ्नं निवारय सम्यग्वलिं गृह्ण द्विधा पुनः ॥
विघ्नं निवारय युगं वरं चैव प्रयच्छ मे ।
द्विठान्तो मन्त्र इत्युक्तो वलिरूक्तविधानतः ॥
माया लज्जा तथा लक्ष्मीर्नन्दिनीशत्रयं लिखेत् ।
नारायणस्तथा सूक्ष्मपरं तु मधुसूदनः ॥
योगिनीभ्यः पदं पश्चात् श्मशानवासिनीति च ।
प्रचण्डा चण्डरूपायै कर्त्तृ खर्परधारिणी ॥
वलिं गृह्णापय द्वन्द्वं सर्वविघ्नं निवारय ।
वरं देहि पदं ब्रूयाद्द्विठान्तो योगिनीवलिः ॥
रौद्रं वह्निसमारुढं चतुर्दशस्वरान्वितम् ।
विन्दुनादकलाक्रान्तं क्षेत्रपालं च ङेऽन्तकम् ॥
श्मशानवासिने ब्रूयाच्छोणितास्थिप्रियाय च ।
द्विठान्तं मन्त्रमुच्चार्य क्षेत्रपालवलिं हरेत् ॥
वाराहीबीजमुद्धृत्य बीजं पश्चान्तकं पुनः ।
वक्रतुण्डायेति पदं वर्म चैव समुद्धरेत् ॥
वलिं गृह्णपदं ब्रूयाद्विघ्नं निवारयेति च ।
सिद्धिं प्रयच्छ मे चैव अस्त्रान्तो मनुरुत्तमः ॥
पादस्यापादनं कुर्यान्मदिरानन्दविग्रहः ।
हृदोपरि महावीरः शक्तिं चैव शवोपरि ॥
विवस्त्रा मुक्तकेशी च कर्त्तृ खर्परधारिणी ।

Prof. Madhav Prasad Lamichhane Collection, Kathmandu, Nepal

CC-0. In Public Domain. Digitization by eGangotri

प्रक्षाल्य कुलद्रव्येण कुलचक्रं प्रपूजयेत् ॥
धूपदीपादिनैवेद्यैः पञ्चभूतबलिं हरेत् ।
यथाशक्ति जपं कुर्यात् मूलमन्त्रं समर्पयेत् ॥
विपरीतपरा नीवी मैथुनं च शवोपरि ।
अयुतं च जपेत् तत्र सर्वसिद्धीश्वरो भवेत् ॥
यदा वै भयभीतोऽसौ भक्षयन्ति च तत्क्षणात् ।
देहि देहि यदा ब्रूयात् तदा छागबलिं हरेत् ॥
बलिदानं विना हिंसा न कर्त्तव्या कदा चन ।
पुरश्चरणतो मन्त्रसिद्धिर्भवति निश्चितम् ॥
(मुण्डमालायाम्)
अथ वान्यप्रकारेण कुर्याद्वै वीरसाधनम् ।
संग्रामे पतितान् प्रेतानानीय विधिपूर्वकम् ॥
अष्टदिक्षु विधायाष्टौ नवमं मध्यसंस्थकम् ।
रज्ज्व! रज्ज्वा रज्जुनाथ रोपिते दृढकीलके ॥
चन्दनादिभिरभ्युक्ष्य सुगन्धिकुसुमादिभिः ।
अलङ्कृत्य प्रयत्नेन मध्यमस्याथ मस्तकम् ॥
ललाटे पूजयेद्देवीमुपचारैः समुज्ज्वलैः ।
बलिं दद्यादष्टदिक्षु माषमांसैः सुराशवैः ॥
पायसैर्मधुसंयुक्तैः कुसुमैरक्षतैस्तथा ।
ततो जपं प्रकुर्वीत शवस्य हृदि निर्भयः ॥
उपविश्यासने शोणे व्याघ्रचर्मविनिर्मिते ।
पञ्चायुतं च जप्त्वाथ पूर्ववत् कल्पयेद्बलिम् ॥
व्याघ्रवानरभल्लूकशृगालोल्कामुखानथ ।

Prof. Madhav Prasad Lamichhane Collection, Kathmandu, Nepal

CC-0. In Public Domain. Digitization by eGangotri

दृष्ट्वाथ न भयं कुर्यान्मायामेव विचिन्तयेत् ॥
ततोऽनुभावं लब्ध्वाथ दद्याच्छागादिकं बलिम् ।
तथाक्लिष्टमना भूत्वा शवं निःक्षिप्य वारिणि ॥
द्विजेभ्यो दक्षिणां दद्यात् साधकेभ्यो विशेषतः ।
सुवेशाभ्यस्तथा स्त्रीभ्यः कुमारीभ्यः प्रयत्नतः ॥
वसनं भूषणं तद्वन्मधुरद्रव्यभोजनम् ।
स्वयं तथैव भुञ्जीत नराणां तु विवर्जयेत् ॥
एतेन तु महासिद्धिर्जायते भुवि दुर्लभा ।
राज्यं श्रियं परानन्दो वैरिराष्ट्रजयं तथा ॥
जगन्मोहनवश्यादि कविताकौशलं पुनः ।
संग्रामे च तमुद्दिश्य साधकं वैरिवाहिनी ॥
पलायते प्रगल्भापि किं पुनः क्षुद्रवैरिणः ।
नानाविधाष्टसिद्धीनां साधको भाजनं भवेत् ॥
इदं मयोक्तं देवेशि न प्रकाश्यं कदा चन ।
एतत् ते परमं गोप्यं विशेषात् पशुसंसदि ॥
रहस्यमेतत् परममागमस्यैकजीवितम् ।

विभ्रत्यद्भुतभूतिभूतपवचो वैचित्रचित्रामृत—
स्रोतः शालिनि सन्निबन्धनसरित्संभेदमभ्यर्हितम् ।
नव्येऽस्मिन् नरदेवनिर्मितपुरश्चर्यार्णवे सप्तमः
सद्युक्तिस्फुटमौक्तिकोत्कररुचोत्तुङ्गस्तरङ्गो गतः ॥

इति श्रीमन्महाराजाधिराजप्रतापसिंहसाहविरचिते पुरश्चर्यार्णवे मन्त्रसिद्धिलक्षणोपायपुरश्चरणभेदनिरूपणं नाम सप्तमस्तरङ्गः ॥

Prof. Madhav Prasad Lamichhane Collection, Kathmandu, Nepal

CC-0. In Public Domain. Digitization by eGangotri

अथ गणेशादिमन्त्रास्तत्पुरश्चरणविशेषाश्च प्रदर्श्यन्ते ।

तत्रादौ विघ्नराजमन्त्र उक्तो (मेरुतन्त्रे)

असिद्धगुरुणा दत्तो मन्त्रः स्याद्बहुविघ्नदः ।
तत्रादौ साधयेद्विघ्नराजमन्त्रं ततः पुनः ॥
निष्पापस्य पुरश्चर्याबलात् सिद्ध्येन्मनूत्तमः ।
तत्राम्नायविभेदेन सर्वतन्त्रेषु गोपितम् ॥
एकबीजात्मकं वक्ष्ये विघ्नमन्त्रं सुसिद्धिदम् ।
तत्रादौ वैदिकानां तु गकारः केवलो मतः ॥
दक्षिणानां विन्दुयुक्तो द्विविन्दुः पूर्वमार्गिणाम् ।
एतद्द्वययुतः पश्चादूर्ध्वाम्नाये च गौमिति ॥
ग्लौमुत्तरे गोमति च पातालाम्नायमीरितम् ।
गणपोऽस्य मुनिश्छन्दो निवृद्विघ्नोऽस्य देवता ॥
गणं जपाय स्वाहा हृत्कमेकदंष्ट्राय हुँ फट् ।
अचलकर्णिने नमः शिखा प्रोक्ताथ वर्म तु ॥
गजवक्त्राय च नमो नेत्रमस्त्रमुदीर्यते ।
महादशमचण्डाय हुँ फडेतच्च वैदिकैः ॥
षड्दीर्घयुक्तबीजेन तान्त्रिको न्यासमाचरेत् ।

अथ ध्यानम् ।

रक्ताम्बरं रक्तवर्णं रक्तगन्धानुलेपनम् ।
रक्तपुष्पैः पूज्यमानं तुन्दिलं चन्द्रमौलिनम् ॥
त्रिनेत्रं वामनं विभ्रद्बीजपूरं च शुण्डया ।
वामदक्षोर्ध्वयोः पाशाङ्कुशौ चक्रं वरस्त्वधः ॥

Prof. Madhav Prasad Lamichhane Collection, Kathmandu, Nepal

CC-0. In Public Domain. Digitization by eGangotri

पद्मासनं सर्पभूषं ध्यायेद्विघ्नविनायकम् ।

(शारदायाम्) ध्यानान्तरम् ।

सिन्दूराभं त्रिनेत्रं पृथुतरजठरं हस्तपद्मैर्दधानं
दन्तं पाशाङ्कुशेष्टान्युरुकरविलसद्बीजपूराभिरामम् ।
बालेन्दुद्योतिमौलिं करिपतिवदनं दानपूरार्धगण्डं
भोगीन्द्राबद्धमौलिं भजत गणपतिं रक्तवस्त्राङ्गरागम् ॥

अस्य मन्त्रस्य पुरश्चरणमुक्तं (मेरुतन्त्रे)

लक्षमेकं मनुं जप्त्वा जुहुयात् तद्दशांशतः ।

(शारदायां तु)

वेदलक्षं जपेन्मन्त्रं दशांशं जुहुयात् ततः— इत्युक्तम् ।

तथा ।

मोदकैः पृथुकैर्लाजैः सक्तुभिश्चेक्षुपर्वभिः ।
नारिकेलैस्तिलैर्मोचैर्होमं कुर्यात् पृथक् पृथक् ॥
सहस्रमेकं द्विशतं पञ्चाशत्प्रमितं तथा ।
दलैस्त्रिमधुराक्तैः स्याद्धोमः काम्योऽथ कथ्यते ॥
दौग्धान्नेन घृताक्तेन होमोऽभीष्टफलप्रदः ।
लक्ष्मीकामो नारिकेलैश्चतुर्थ्यां जुहुयात् तथा ॥

मोचं कदलीफलम् ।

अथ लक्ष्मीगणेशमन्त्रस्तत्रैव (दक्षिणाम्नाये)

वक्ष्येऽथ दक्षिणाम्नाये लक्ष्मीगणपतिं सुराः ।
गजलक्ष्मीसमायुक्तमयं योगोऽतिदुर्लभः ॥
श्रीँ गँ सौम्याय चोच्चार्य महागणपतिं तथा ।

Prof. Madhav Prasad Lamichhane Collection, Kathmandu, Nepal

CC-0. In Public Domain. Digitization by eGangotri

ङेऽन्तमुक्त्वा वरवरदोक्त्वा सर्वजनं वदेत् ॥
मे वशमानय स्वाहेत्येकोनत्रिंशदक्षरः ।
अन्तर्यामी मुनिश्छन्दो गायत्री निवृदन्विता ॥
देवो लक्ष्मीगणेशोऽत्राथाद्यबीजद्वयेन तु ।
षड्दीर्घयुक्तेनाङ्गानि जातियुक्तानि कारयेत् ॥

अथ ध्यानम् ।

हेमाभं पीतवसनं चक्रशङ्खरदाभयान् ।
दक्षोर्ध्वकरमारभ्य दक्षिणाधः करावधि ॥
दधतं शुण्डया स्वर्णघटं पद्मोपरि स्थितम् ।
वामाङ्कविष्टलक्ष्म्या चाश्लिष्टं दक्षभुजेन च ॥

अस्य पुरश्चरणं तत्रैवोक्तम् ।

लक्षं जपो हुनेद्बिल्वसमिधो मधुरप्लुताः ।
तर्पणादि ततः कृत्वा काम्यकर्मादिसाधयेत् ॥
हुनेच्चतुरसहस्राणि श्रीफलैर्मधुराप्लुतैः ।
महालक्ष्मीकरो होमः पुत्रमित्रकलत्रदः ॥

अथ शक्तिगणेणमन्त्रस्तन्त्रान्तरे (दक्षिणाम्नाये)

पश्चान्तको वह्निसंस्थो वामनेत्रार्धचन्द्रवान् ।
मायासंपुटितस्त्र्यर्णो मन्त्रः शक्तिगणेशितुः ॥

(मेरुतन्त्रे)

अक्षरोऽयं विराट् छन्दो मुनिर्भार्गव ईरितः ।
देवता शक्तिगणपः षडङ्गानि समाचरेत् ॥
षड्दीर्घयुग्गकारेण ततो ध्यायेद्गजाननम् ।

Prof. Madhav Prasad Lamichhane Collection, Kathmandu, Nepal

CC-0. In Public Domain. Digitization by eGangotri

ध्यानं यथा—

दक्षोर्ध्वे चाङ्कुशं वामे पाशं वामे त्वधःकरे ।
बीजपूरं स्वदन्तं तु दक्षिणे स्वर्णवर्णकम् ॥
पुष्करे मोदकं बिभ्रत् कर्णयोर्दीर्घचामरे ।

अस्य मन्त्रस्य पुरश्चरणं तत्रैवोक्तम् ।

लक्षमेकं जपेन्मन्त्रं हविष्याशी जितेन्द्रियः ।
तद्दशांशं प्रजुहुयादपूपैर्घृतसंप्लुतैः ॥
एवं सिद्धमनुर्मन्त्री काम्यकर्माणि साधयेत् ।

अथ क्षिप्रप्रसादनगणेशमन्त्रो (निबन्धे)
(उत्तराम्नाये वा पश्चिमाम्नाये)

संवर्त्तको नेत्रयुतः पार्श्वो वन्ह्यासने स्थितः ।
प्रसादनाय हृन्मन्त्रः स्वबीजाढ्यो दशाक्षरः ॥

☞ संवर्तकः क्षकारः, नेत्रयुतः इकारयुतः, पार्श्वः पकारः, वन्ह्यासनेस्थितः रेफयुतः, स्वबीजाद्यः गँ अथवा ग्लौँ पूर्वकः । अतः एतन्मन्त्रो गँ प्रयोगे दक्षिणांनायात्मकः । ग्लौँ प्रयोगे तु उत्तराम्नायात्मको भवति । गँ प्रयोगे चेत् विशेषेण पश्चिमाम्नायात्मक एष एव मन्त्रः । ☜

(मेरुतन्त्रे)

ऋषिर्गणक आख्यातश्छन्दः प्रोक्तं विराडिति ।
देवता कथितः क्षिप्रप्रसादनविनायकः ॥
षड्दीर्घभाजा बीजेन कुर्यादङ्गक्रियां मनोः ।

Prof. Madhav Prasad Lamichhane Collection, Kathmandu, Nepal

CC-0. In Public Domain. Digitization by eGangotri

अथ ध्यानं (शारदायाम्)

पाशाङ्कुशौ कल्पलतां विषाणं
दधत् सुतुण्डाहितबीजपूरः ।
रक्तस्त्रिनेत्रस्तरुणेन्दुमौलि-
र्हारोज्ज्वलो हस्तिमुखोऽवताद्वः ॥

अस्य पुरश्चरणं (मेरुतन्त्रे)

लक्षमेकं जपेन्मन्त्रं[1] त्रिस्वाद्वक्तैस्तिलैर्हुनेत् ।
पूर्वोदिताष्टद्रव्यैर्वा तर्पणादि ततश्चरेत् ॥

अथ वक्रतुण्डमन्त्रस्तत्रैव (पूर्वाम्नाये)

वक्रतुण्डाय हुँ चेति प्रोक्तो मन्त्रः षडक्षरः ।
ह्रस्वं तु कवचं स्त्रीभिर्जप्यं सर्वसिद्धिदम् ॥
भार्गवो मुनिराख्यातो ऽनुष्टुप् छन्द उदाहृतम् ।
देवता वक्रतुण्डोऽस्य सुरासुरनमस्कृतः ॥
षड्भिर्मन्त्रगतैर्वर्णैः षडङ्गानि प्रकल्पयेत् ।

अथ ध्यानम् ।

उद्यद्दिनेश्वररुचिं पाशाङ्कुशवराभयान् ।
हस्तैर्दधानं स्मेरास्यमरुणं चिन्तयेद्धृदि ॥

पुरश्चरणमाह ।

वर्णलक्षं जपेन्मन्त्रं जुहुयात् तद्दशांशतः ।
अष्टद्रव्यैः पुरा प्रोक्तैर्मधुराक्तैर्यथाविधि ॥

---

१. त्रिमध्वक्तैरिति पाठान्तरम् ।

Prof. Madhav Prasad Lamichhane Collection, Kathmandu, Nepal

CC-0. In Public Domain. Digitization by eGangotri

अथ हेरम्बमन्त्रः (शारदायाम्) (पूर्वाम्नाये)

पञ्चान्तको विन्दुयुतो वामकर्णविभूषितः ।
तारादिहृदयान्तोऽयं हेरम्बमनुरीरितः ॥
चतुर्वर्णात्मको नृणां चतुर्वर्गफलप्रदः ।

(मेरुतन्त्रे)

मुनिर्गणक आख्यातो गायत्री छन्द ईरितम् ।
पञ्चवक्त्रोऽस्य हेरम्बो देवता सिंहवाहनः ॥
षड्दीर्घवीजयुक्तेन षडङ्गविधिरीरितः ।

ध्यानं तु (शारदायाम्)

मुक्ताकाञ्चननीलकुन्दघुसृणच्छायैस्त्रिनेत्रान्वितै-
नागास्यैर्हरिवाहनं शशिधरं हेरम्बमर्कप्रभम् ।
दृप्तं दानमभीतिमोदकरदान् टङ्कं शिरोऽक्षात्मिकां
मालां मुद्गरमङ्कुशं त्रिशिखकं दोर्भिर्दधानं भजे ॥

अस्य पुरश्चरणमुक्तं (मेरुतन्त्रे)

लक्षत्रयं जपित्वा तं तिलैर्हुत्वा दशांशतः ।
मधुरत्रयसंयुक्तैस्तर्पणादि समाचरेत् ॥
एवं सिद्धमनुर्मन्त्री प्रयोगानाचरेत् ततः ।

अथ हरिद्रागणेशमन्त्रस्तन्त्रान्तरे (दक्षिणाम्नाये)

पञ्चान्तको धरासंस्थो विन्दुभूषितमस्तकः ।
एकाक्षरो महामन्त्रः सर्वकामफलप्रदः ॥

Prof. Madhav Prasad Lamichhane Collection, Kathmandu, Nepal

CC-0. In Public Domain. Digitization by eGangotri

यद्वा मन्त्रान्तरम्।

मन्त्रोद्धारं प्रवक्ष्यामि शृणुष्व कमलानने।
इन्द्रबीजं समुद्धृत्य निजबीजं समुद्धरेत्॥
चतुर्दशस्वरेणाढ्यं बिन्दुभूषितमस्तकम्।
एकाक्षरी महाविद्या कथिता पद्मयोनिना॥
बीजेन दीर्घयुक्तेन कराङ्गन्यासकल्पना।

मन्त्रान्तराणि विस्तरभयादुपेक्षितानि।

अथ ध्यानम्।

हरिद्राभं चतुर्बाहुं हारीतवसनं विभुम्।
पाशाङ्कुशधरं देवं मोदकं दन्तमेव च॥

अस्य पुरश्चरणमुक्तम् (मेरुतन्त्रे)

वेदलक्षं जपित्वान्ते हरिद्राचूर्णमिश्रितैः।
दशांशं तण्डुलैर्हुत्वा ब्राह्मणानपि भोजयेत्॥

अथ महागणपतिमन्त्रो (मेरुतन्त्रे) (ऊर्ध्वाम्नाये)

ऊर्ध्वाम्नाये प्रवक्ष्यामि गणेशान् सिद्धिदायकान्।
भुक्तिमुक्तिप्रदं तत्र महागणपतिं शृणु॥
तारः श्रीबीजहृल्लेखा कामो भूबीजमेव च।
गणेशबीजं गणपतये वरवरेति च॥
दसर्वजनं मे वशमानयाग्निवधूरिति।
अष्टाविंशतिवर्णोऽयं गणकोऽस्य मुनिर्मतः॥
निवृद्गायत्रिका छन्दो महागणपतिः सुरः।
गँ बीजँ ह्रीँ च शक्तिः स्याद्दीर्घषट्कयुतस्तु गः॥

Prof. Madhav Prasad Lamichhane Collection, Kathmandu, Nepal

CC-0. In Public Domain. Digitization by eGangotri

तारादिबीजषट्केन पृथग्युक्तेन कारयेत् ।
षडङ्गानि मनोरस्य जातियुक्तान्यथाचरेत् ॥
अथ वा तारपूर्वेण दीर्घषट्कयुतेन च ।
स्वबीजेनाङ्गुलिन्यासं षडङ्गानि समाचरेत् ॥

अथ ध्यानम् ।

ऐक्षवे जलधौ द्वीपे नवरत्नमये शुभे ।
तत्तरङ्गलसत्तोयैर्धौते शीतमहीतले ॥
तत्तोयकणसंपृक्तगन्धावाहनिषेविते ।
कल्पादपसंशोभिभूभागे समलङ्कृते ॥
नानाकुसुमसङ्कीर्णे नानापक्षिविराजिते ।
अनेकफलसंकीर्णे सेविते चाप्सरोगणैः ॥
उद्यद्बालतपज्योतिश्चन्द्रज्योत्स्नासमाकुले ।
विलसत्पद्मरागौघकुट्टिमारुणभूतले ॥
कल्पपादपपुष्पस्थषट्पदस्वनमञ्जुले ।
पारिजातं कल्पतरुं तस्य मध्ये विचिन्तयेत् ॥
युगपद्दतुषट्केन खचितं पुष्पशोभितम् ।
नवरत्नमयं तस्याधस्तात् सिंहासनं स्मरेत् ॥
तन्मध्ये लिपिपद्मं च षडारं तस्य मध्यतः ।
कर्णिकायां गणेशं च तत्संस्थं च महागणम् ॥

(शारदायाम्)

षट्कोणान्तस्त्रिकोणस्थं महागणपतिं स्मरेत् ।

Prof. Madhav Prasad Lamichhane Collection, Kathmandu, Nepal

CC-0. In Public Domain. Digitization by eGangotri

हस्तीन्द्राननमिन्दुचूडमरुणच्छायं त्रिनेत्रं रसा-
शिलष्टं स्वप्रियया सुपद्मकरया स्वाङ्कस्थया सन्ततम् ।
बीजापूरगदाधनुस्त्रिशिखयुक्चक्राब्जपाशोत्पल-
व्रीह्यग्रस्वविषाणरत्नकलशान् हस्तैर्वहन्तं भजे ॥

गण्डपालीगलद्दानपानलालसमानसान् ।
द्विरेफान् कर्णतालाभ्यां वारयन्तं मुहुर्मुहुः ॥
कराग्रधृतमाणिक्यकुम्भवक्त्रविनिःसृतैः ।
रत्नवर्षैः प्रीणयन्तं साधकान् मदविह्वलम् ॥
माणिक्यमुकुटोपेतं रत्नाभरणभूषितम् ।

अस्य मन्त्रस्य पुरश्चरणमुक्तं (मेरुतन्त्रे)

एकादशायुतं जप्त्वा सहस्रोत्तरमादरात् ।
दशांशं जुहुयादष्टद्रव्यैरेकाक्षरोदितैः ॥
तर्पयित्वा दशांशेन चाभिषिक्तोऽणुना ततः ।
ब्राह्मणान् भोजयेत् सम्यक् षड्रसैर्भूरिदक्षिणाम् ॥
दत्वा प्रणम्य विसृजेद्देवं सिद्धो भवेन्मनुः ।

(शारदायां तु)

ध्यायेन्मन्त्रं जपेन्मन्त्री चतुर्लक्षं समाहितः ।
चतुस्सहस्रसंयुक्तं चत्वारिंशत्सहस्रकम्— इत्युक्तम ॥

अथ विरिञ्चिगणनायकमन्त्रो (मेरुतन्त्रे) (पूर्वाम्नाये)

अथातः संप्रवक्ष्यामि पूर्वाम्नायगणेश्वरान् ।

विरिञ्चिगणपतिस्तु—

अथान्यत् संप्रवक्ष्यामि ब्रह्मणा समुपासितम् ।

Prof. Madhav Prasad Lamichhane Collection, Kathmandu, Nepal

CC-0. In Public Domain. Digitization by eGangotri

काश्यां ब्रम्हेशसौम्यस्थं विरिञ्चिगणनायकम् ॥
ह्रीँ विरिञ्चिपदं प्रोक्त्वा ङेऽन्तं गणपतिं ततः ।
प्राग्वद्वखरेत्यादि षड्विंशत्यक्षरो मनुः ॥
वेदपञ्चेषुपञ्चेषुद्व्यर्णैरुक्तं षडङ्गकम् ।

तथा ।

अस्य ध्यानं प्रवक्ष्यामि ह्यूर्ध्वमूर्ध्वकरेषु च ।
बीजपूरं गदां चापं चक्रं मालां च दक्षिणे ॥
वामे पद्मं पाशबाणान् दन्तं रत्नाढ्यकुम्भकम् ।
पद्मद्वयकरां पुष्टिमङ्कस्थामरुणप्रभाम् ॥
आलिङ्गयन्तमरुणं स्रवन्मदकपोलकम् ।
त्रिनेत्रं पीतवसनं दृढमुत्थापितध्वजम् ॥
किरीटिनं कुण्डलिनं ध्यायेद्देवं गजाननम् ।

अस्य पुरश्चरणम् ।

वेदलक्षमिता प्रोक्ता सर्वेषां तु पुरस्क्रिया ।
मधुरत्रयसंयुक्तैः पूर्वोक्तैरष्टभिर्हुनेत ॥

सर्वेषामिति । अत्र विस्तरभयादुपेक्षितानां विरिञ्चिविघ्नेशादि-मन्त्राणाम् ।

☞ वक्रतुण्डः (पूर्वाम्नाये) तत्रैव ।

अथातः संप्रवक्ष्यामि वक्रतुण्डाय हूँ त्विति ।
सर्वसिद्धिकरो मन्त्रः प्रोक्तश्चायं दशाक्षरः ॥
ह्रस्वं तु कवचं स्त्रीभिर्जप्यं सर्वसिद्धिदम् ।
भार्गवो मुनिराख्यातोऽनुष्टुप्छन्द उदाहृतम् ॥

Prof. Madhav Prasad Lamichhane Collection, Kathmandu, Nepal

CC-0. In Public Domain. Digitization by eGangotri

देवता वक्रतुण्डोऽस्य सुरासुरनमस्कृतः ।
विधाय मूलमन्त्रेण करशुद्धिं जितेन्द्रियः ॥
षड्भिर्मन्त्रगतैर्वर्णैः षडङ्गानि प्रकल्पयेत् ।
भ्रूमध्ये कण्ठे हृदये नाभ्यामाधारके तथा ॥
षडक्षराण्यथो न्यस्य सर्वेण व्यापकं तथा ॥

अस्यध्यानम् तत्रैव ।

उद्यद्दिनेश्वररुचिं पाशाङ्कुशवराभयम् ।
हस्तैर्दधानं स्मेरास्यमरुणं चिन्तयेद्धृदि ॥
वक्रतुण्डं त्रिनयनं महाकायं गजाननम् ।

अथ विघ्नगणेशमन्त्रस्तत्रैव (पश्चिमाम्नाये)

अथातः संप्रवक्ष्यामि पश्चिमाम्नायसिद्धिदान् ।
नानाश्चर्यकरान् काशीसंस्थितान् गणनायकान् ॥
महागणपतेरंशाश्चतुः षष्टिविनायकाः ।
एकैकान्ते गृहीत्वातु योगिनीं चेटिकामपि ॥
स्वर्णभूमिं समासाद्य यावदन्तर्गृहं मम ।
अष्टावरणकैरष्टौ संस्थिताः सिद्धिदायकाः ॥
तत्राष्टौ काशिकाबाह्ये स्वर्गभूमौ समास्थिताः ।
योजनैकं बहिः काश्यां कीर्त्तितः परिधिस्तु सः ॥
गँ विघ्नाय नमः प्रोक्तो मन्त्र एव षडक्षरः ।
क्षिप्रप्रसादनसममष्टानां साधनं स्मृतम् ॥

पुरश्चरणे विशेषमाह तत्रैव ।

वेदायुतं जपेन्मन्त्रं होमश्च घृतपायसैः ।

Prof. Madhav Prasad Lamichhane Collection, Kathmandu, Nepal

CC-0. In Public Domain. Digitization by eGangotri

प्रयोगाः क्षिप्रमेवात्र क्षिप्रमेव च सिद्धयः ॥

अथोच्छिष्टगणेशमन्त्रस्तत्रैव (उत्तराम्नाये)

अथातः संप्रवक्ष्यामि उत्तराम्नायसिद्धिदान् ।
वदेद्धस्तिपिशाचीति लिखेत् स्वाहा नवाक्षरः ॥
कङ्कालोऽस्य मुनिश्छन्दो विराडुच्छिष्टनामकः ।
गणेशो देवता प्रोक्तः सर्वसंपत्प्रदायकः ॥
द्वित्रिद्विद्विद्विभिश्चास्य पञ्चाङ्गविधिरीरितः ॥

अस्य ध्यानं तन्त्रान्तरे ।

रक्तमूर्त्तिं गणेशानं सर्वाभरणभूषितम् ।
रक्तवस्त्रं त्रिनेत्रं च रक्तपद्मासनस्थितम् ॥
चतुर्भुजं महाकायं द्विदन्तं सस्मिताननम् ।
इष्टं च दक्षिणे वामे दधन्तमभयं करे ॥
पाशाङ्कुशौ च हस्ताभ्यां जटामण्डलमण्डितम् ।
ललाटं चन्द्ररेखाढ्यं सर्वालङ्कारभूषितम् ॥
सर्वाभीष्टप्रदं ध्यायेदुच्छिष्टगणनायकम् ।

अस्य पुरश्चरणं (मेरौ)

नवलक्षं जपः प्रोक्तः काम्यकर्मण्यथ ब्रुवे ।

मन्त्रान्तरमाह तत्रैव ।

अथान्यमस्य वक्ष्यामि द्वादशार्णं महामनुम् ।
ॐ ह्रीँ गँ हस्तिपिशाचि लिखेत् स्वाहेति मन्त्रकः ॥
नवार्णमन्त्रवत् सर्वं ध्यानपूजाजपादिकम् ।

Prof. Madhav Prasad Lamichhane Collection, Kathmandu, Nepal

CC-0. In Public Domain. Digitization by eGangotri

पुरश्चरणमाह ।

पुरश्चर्यार्कलक्षं स्यात् प्रयोगादि च पूर्ववत् ।

(गणेशागमतन्त्रे)

पञ्चास्यगणेशः (पश्चिमाम्नाये)

अथातः संप्रवक्ष्यामि पञ्चास्यञ्च गजाननम् ।
वाणीं गणेशषड्दीर्घं मठसंज्ञं वदेत् ततः ॥
पञ्चास्येति पदं चोक्त्वा ङेन्तं गजाननम् पुनः ।
दण्डान्ते ठद्वयं प्रोच्य भवेद्विंशाक्षरो मनुः ॥
हिङ्गुबीजस्य षड्दीर्घभाजेनाङ्गं प्रकल्पयेत् ।

गणेशषड्दीर्घमेव "गाँ गीँ गूँ गैँ गौँ गँः" इति । मठसंज्ञं तथा हिङ्गुबीजं 'ग्लौँ'' तस्य षड्दीर्घभाजेन "ग्लाँ ग्लीँ ग्लूँ ग्लैँ ग्लौँ ग्लः" इत्यनेन करषडङ्गन्यासं विधातव्यमित्यर्थः ।

ध्यानम्—

दक्षेखड्गकुठारकाक्षविशिखान् मूलाभये बिभ्रतम्
वामे चर्मसपासपुस्तकधनुर्मिष्टान्नपत्रं वरम् ।
हस्तीन्द्राकृतिपञ्चतत्त्ववदनं कुन्देन्दुकान्ति विभुम्
वन्दे मूषिकवाहनं गणपतिं नृत्यन्तमब्जासनम् ॥

इति गणेशप्रकरणम् ।

अथ सूर्यमन्त्रा. ।

(शारदायाम्)

ॐ घृणिः सूर्य आदित्यः ।

तारो घृणिर्भृगुः पश्चाद्वामकर्णविभूषितः ।

Prof. Madhav Prasad Lamichhane Collection, Kathmandu, Nepal

श्रीपञ्चास्यगणेशमूर्ति.
अथातः संप्रवक्ष्यामिपञ्चास्यस्यगजाननमित्यादि

श्रीमार्तण्डभैरवमूर्तिः
हेमाम्भोजप्रवालप्रतिमानिजरुचोमित्यादि

CC-0. In Public Domain. Digitization by eGangotri
Prof. Madhav Prasad Lamichhane Collection, Kathmandu, Nepal

CC-0. In Public Domain. Digitization by eGangotri

Prof. Madhav Prasad Lamichhane Collection, Kathmandu, Nepal

CC-0. In Public Domain. Digitization by eGangotri

वन्ह्यासनो भरुच्छेषः सनेत्रोऽद्रिस्त्य पश्चिमः ॥
अष्टाक्षरो मनुः प्रोक्तो भानोरभिमतप्रदः ।
देव भागो मुनिः प्रोक्तो गायत्री छन्द ईरितम् ॥
आदित्यो देवता प्रोक्तो दृष्टादृष्टफलप्रदः ॥
सत्याय हृदयं प्रोक्तं ब्रह्मणे शिर ईरितम् ।
ब्रह्मणे स्याच्छिखा वर्म रुद्राय परिकीर्त्तितम् ॥
अग्नये नेत्रमाख्यातं सर्वायास्त्रमदाहृतम् ।
तेजो ज्वालामणिं हुँ फट् द्विणन्ताः पृथगीरिताः ॥

न्यासान्तराणि तत्रैव द्रष्टव्यानि ।

अथ ध्यानम् ।

रक्ताब्जयुग्माभयदानहस्तं
केयूरहाराङ्गदकुण्डलाढ्यम् ।
माणिक्यमौलिं दीननाथमीडे
बन्धूककान्तिं विलसत्त्रिनेत्रम् ॥

अस्य पुरश्चरणं तत्रैवोक्तम् ।

वसुलक्षं जपेन्मन्त्रं समिद्भिः क्षीरशाखिनाम् ।
तत्सहस्रं प्रजुहुयात् क्षीराभिर्जितेन्द्रियः ॥

अथ मन्त्रान्तरं तत्रैव ।

ह्राँ ह्रीँ सः ।

आकाशमग्निदीर्घेन्दुसंयुतं भुवनेश्वरीम् ।
सर्गान्वितो भृगुर्भानोस्त्र्यक्षरो मनुरीरितः ॥
आधारादिपदाग्रान्तं कण्ठादाधारकावधि ।

Prof. Madhav Prasad Lamichhane Collection, Kathmandu, Nepal

CC-0. In Public Domain. Digitization by eGangotri

मूर्धादिकण्ठपर्यन्तं क्रमाद्बीजत्रयं न्यसेत् ॥
षड्दीर्घस्वरयुक्तेन मध्येनाङ्गानि कल्पयेत् ।

अथ ध्यानम् ।

रक्ताम्बुजासनमशेषगुणैकसिन्धुं
भानुं समस्तजगतामधिपं भजामि ।
पद्मद्वयाभयवरान् दधतं कराब्जै-
र्माणिक्यमौलिमरुणाङ्गरुचिं त्रिनेत्रम् ॥

अथास्य पुरश्चरणम् ।

भानुलक्षं जपेन्मन्त्रमब्जाज्येन दशांशतः ।
तिलैर्वा मधुरासिक्तैर्जुहुयाद्विजितेन्द्रियः ॥

(मेरुतन्त्रे)

अथ मन्त्रान्तरं वक्ष्ये दिनेशस्य षडक्षरम् ।
हँ खं खखोल्काय वाऽथ खखोल्कायाग्निगेहिनी ॥
मुनिर्ब्रह्मा च गायत्री छन्द सवितृदैवतम् ।
सूक्ष्मरूपायाग्निवधू मन्त्रेण हृदयं मतम् ॥
सूक्ष्माकारायाग्निवधूरिति मन्त्रेण शीर्षकम् ।
सूक्ष्मबालाय स्वाहेति कवचं च सनेत्रकम् ॥
सूक्ष्मकाय हुँ फडिति शस्तं पञ्चाङ्गमीरितम् ।
मन्त्रवर्णैः षडङ्गं स्याद्ध्यानमस्योच्यते ऽधुना ॥
रक्तपद्मद्वयं हस्तैर्बिभ्राणं वरदाभये ।
बन्धूकाभं त्रिनेत्रं च रविं ध्यायेत् सुभूषितम् ॥

Prof. Madhav Prasad Lamichhane Collection, Kathmandu, Nepal

CC-0. In Public Domain. Digitization by eGangotri

अथास्य पुरश्चरणं तत्रैव ।

लक्षमेकं जपेन्मन्त्रं नियतात्मा जितेन्द्रियः ।
जुहुयात् तद्दशांशेन विल्वाश्वत्थपलासजैः ॥
उदुम्बरसमुद्भूतैस्त्रिमध्वक्तैः समिद्वरैः ।
तर्पणादि ततः कुर्यात् प्राक्प्रोक्तविधिना सुधीः ॥

अथ मन्त्रान्तरं (शारदायाम्)

वियदर्धेन्दुलसितं तदादिः सर्गसंयुतः ।
अजपाख्यो मनुः प्रोक्तो द्व्यक्षरः सुरपादपः ॥
ऋषिर्ब्रह्मा स्मृतोदेवी गायत्री छन्द ईरितम् ।
देवता जगतामादिः संप्रोक्तो गिरिजापतिः ॥
हसा षड्दीर्घयुक्तेन कुर्यादङ्गक्रियां मनोः ।

ध्यानम् ।

उद्यद्भानुस्फुरिततडिताकारमूर्धाम्बिकेशं
पाशाभीति वरदपरशू सन्दधानं कराब्जैः ।
दिव्याकल्पैर्नवमणिमयैः शोभितं विश्वमूलं
सौम्याग्नेयं वपुरवतु वश्चन्द्रचूडं त्रिनेत्रम् ॥

अथ पुरश्चरणम् ।

भानुलक्षं जपेन्मन्त्रं पायसेन ससर्पिषा ।
दशांशं जुहुयात् सम्यक् ततः सिद्धो भवेन्मनुः ॥

अथ मार्त्तण्डभैरवमन्त्रस्तत्रैव ।

आकाशमग्निपवनसाद्यान्तार्घीशविन्दुमत् ।
मार्त्तण्ड भैरवं नाम वीजमेतदुदाहृतम् ॥

Prof. Madhav Prasad Lamichhane Collection, Kathmandu, Nepal

CC-0. In Public Domain. Digitization by eGangotri

पुटितं विम्बबीजेन सर्वकामफलप्रदम् ।
ठान्तं दहननेत्रेन्दुसहितं तदुदाहृतम् ॥
पञ्चह्रस्वाद्यबीजेन पञ्चमूर्त्तीः प्रविन्यसेत् ।
मध्यमादिकनिष्ठान्तमङ्गुलीषु क्रमादिमाः ॥
सूर्याख्यो भास्करो भानुस्ततो रविदिवाकरौ ।
शिरोवदनहृद्गुह्यपाददेशेषु ताः पुनः ॥
दीर्घयुक्तेन बीजेन नेत्राङ्गानि प्रविन्यसेत् ।
व्यापकं मूलबीजेन कुर्वीत तदनन्तरम् ॥

ध्यानम् ।

हेमाम्भोजप्रवालप्रतिमनिजरुचिं चारुखट्वाङ्गपद्मौ
चक्रं शक्तिं सपाशं सृणिमतिरुचिरामक्षमालां कपालम् ।
हस्ताम्भोजैर्दधानं त्रिनयनविलसद्वेदवक्त्राभिरामं
मार्त्तण्डं वल्लभार्धं मणिमयमुकुटं हारदीप्तं भजामः ॥

अथ पुरश्चरणम् ।

लक्षत्रयं जपेन्मन्त्री बीजं विम्बपुटीकृतम् ।
दशांशं कमलैः फुल्लैर्जुहुयान्मधुरोक्षितैः ।

एते सर्वे दक्षिणाम्नायात्मका इति पूर्वोक्ताः ।

इति सूर्यप्रकरणम् ।

अथ विष्णुमन्त्रा ।

☞ श्रीविद्यार्णवतन्त्रे चतुर्नारायणाः ।

आदिमूर्त्तिर्वासुदेव संकर्षणमथासृजत् ।
प्रद्युम्नं चानिरुद्धं च स्वयमेवासृजत्प्रभुः । इति ॥

Prof. Madhav Prasad Lamichhane Collection, Kathmandu, Nepal

CC-0. In Public Domain. Digitization by eGangotri

तत्रैव विष्णोर्भेदाध्यानभेदेन ।

चतुर्मूर्त्तिः परः प्रोक्त एकैको भिद्यते त्रिधा ।
केशवादिप्रभेदेन मूर्त्तिर्द्वादशकं स्मृतम् ॥
पङ्कजं दक्षिणे दद्यात् पाञ्चजन्यं तथोपरि ।
वामोपरि गदा यस्य चक्रं चाधो व्यवस्थितम् ॥
आदिमूर्त्तेऽस्तु भेदोऽयं केशवेति प्रकीर्त्यते ।
अधरोत्तरभावेन कृतमेतत्तु यत्र वै ॥
नारायणाख्या सा मूर्त्तिः स्थापित भुक्तिमुक्तिदा ।
सव्याध पङ्कजं यस्य पाञ्चजन्यं तथोपरि ॥
दक्षिणोर्ध्वे गदा यस्य चक्रं चाधो व्यवस्थितम् ।
आदिमूर्त्तेस्तु भेदोऽयं माधवेति प्रकीर्त्तितः ॥
दक्षिणाधः स्थितं चक्रं गदा यस्योपरि स्थिता ।
वामोर्ध्वे संस्थिते पद्मं शङ्खं चाधो व्यवस्थितम् ॥
संकर्षणस्य भेदोऽयं गोविन्देति प्रकीर्तितः ।
दक्षिणोपरि पद्मं तु गदा चाधो व्यवस्थिता ॥
वामोर्ध्वे पाञ्चजन्यं च चक्रं चाधो व्यवस्थितम् ।
संकर्षणस्य भेदोऽयं विष्णुरित्यभिधीयते ॥
दक्षिणोपरि शङ्खं च चक्रं चाधः प्रदर्श्यते ।
वामोर्ध्वे पङ्कजं यस्य गदा चाधो व्यवस्थिता ॥
मधुसूदननामायं भेदसंकर्षणस्य तु ।
दक्षिणोर्ध्वे गदा यस्य पङ्कजं चाप्यधः स्थितम् ॥
वामोर्ध्वे संस्थितं चक्रमधः शङ्खः प्रदर्श्यते ।

Prof. Madhav Prasad Lamichhane Collection, Kathmandu, Nepal

CC-0. In Public Domain. Digitization by eGangotri

ब्रह्माण्डगं वामपादं दक्षिणं शेषपृष्ठगम् ॥
बलिबन्धनसंसक्तं वामनं चाप्यधः स्थितम् ।
वामोर्ध्वे कौमुदी यस्य पुण्डरीकमधः स्थितम् ॥
दक्षिणोर्ध्वे सहस्रारं पाञ्चजन्यमधः स्थितम् ।
सप्ततालप्रमाणेन वामनं कारयेत् सदा ॥
ऊर्ध्वे दक्षिणतश्चक्रमधः पद्मं व्यवस्थितम् ।
वामोर्ध्वे कौमुदी यस्य पाञ्चजन्यमधः स्थितम् ॥
पद्मा पद्मकरा वामपार्श्वे यस्य व्यवस्थिता ।
स्थितो वाप्युपविष्टो वा सानुरागो विलासवान् ॥
प्रद्युम्नस्य तु भेदोऽयं श्रीधरेति प्रकीर्त्यते ।
दक्षिणोर्ध्वे महाचक्रं कौमुदी तदधः स्थिताः ॥
वामोर्ध्वे नलिनं यस्य त्वधः शंखो विराजते ।
हृषीकेश इति ज्ञेयः स्थापितः सर्वकामदः ॥
दक्षिणोर्ध्वे पुण्डरीकं पाञ्चजन्यमधस्तथा ।
वामोर्ध्वे संस्थितं चक्रं कौमोदी तदधः स्थिता ॥
पद्मनाभेति सा मूर्तिः स्थापिता मोक्षदायिनी ।
दक्षिणोर्ध्वे पाञ्चजन्यमधस्तात् तु कुशेशयम् ॥
सव्योर्ध्वे कौमुदी यस्य हेतिराजमधः स्थितम् ।
अनिरुद्धस्य भेदोऽयं दामोदर इति स्थितः ॥
एतेषां तु स्त्रियः कार्याः पद्मवीणाधराः शुभाः —इति ।

(शारदायाम) (पूर्वाम्नाये) लक्ष्म्याभैरवत्वात् ।

अथ वक्ष्ये महामन्त्रान् विष्णोः सर्वार्थसाधकान् ।

Prof. Madhav Prasad Lamichhane Collection, Kathmandu, Nepal

CC-0. In Public Domain. Digitization by eGangotri

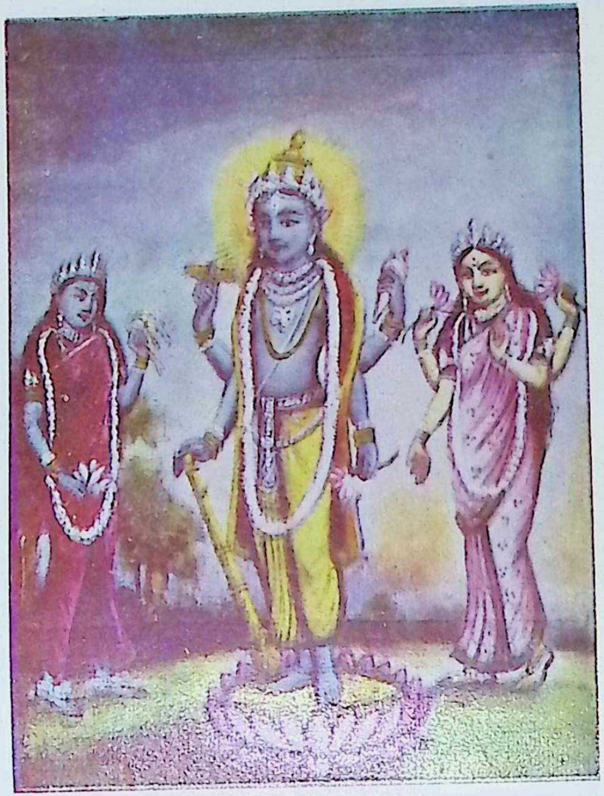

श्रीविष्णुमूर्तिः
उद्यत्कोटिदिवाकराभवनिशामित्यादि

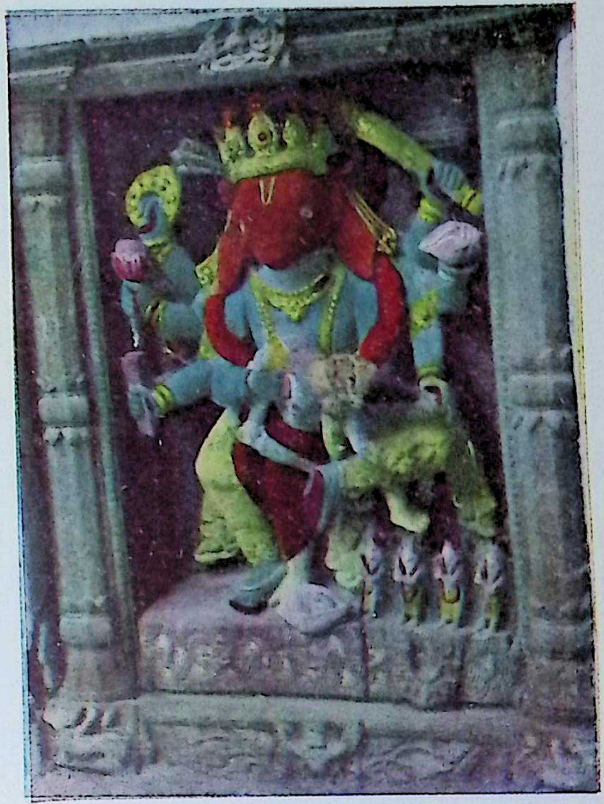

श्रीमत्स्यनारायणमूर्तिः
रोहितास्योघनश्यामइत्यादि

Prof. Madhav Prasad Lamichhane Collection, Kathmandu, Nepal

CC-0. In Public Domain. Digitization by eGangotri

Prof. Madhav Prasad Lamichhane Collection, Kathmandu, Nepal

CC-0. In Public Domain. Digitization by eGangotri

येषां संस्मरणात् सन्तो भवाब्धेः पारमाश्रिताः ॥
तारं नामः पदं पश्चान्नरौ दीर्घसमन्वितौ ।
पवनो णायमन्त्रोऽयं प्रोक्तो वस्वक्षरात्मकः ॥
साध्यो नारायणः प्रोक्तो मुनिश्छन्द उदाहृतम् ।
मन्त्रस्य देवीगायत्री देवता विष्णुरव्ययः ॥
क्रुद्धोल्काय हृदाख्यातं महोल्काय शिरः स्मृतम् ।
वीरोल्काय शिखा प्रोक्ता व्युल्काय कवचं मतम् ॥
सहस्रोल्कायास्त्रमुक्तमङ्गक्लृप्तिरियं मता ।
भूयोवर्णैर्मनोः षड्भिः षडङ्गानि समाचरेत् ॥
अवशिष्टौ पुनर्वर्णौ विन्यसेत् कुक्षिपृष्ठयोः ।

अथ ध्यानम् ।

उद्यत्कोटिदिवाकराभमनिशं शङ्खं गदां पङ्कजं
चक्रं बिभ्रतमिन्दिरावसुमतीसंशोभि पार्श्वद्वयम् ।
कोटीराङ्गदहारकुण्डलधरं पीताम्बरं कौस्तुभो—
द्दीप्तं विश्वधरं स्ववक्षसि लसच्छ्रीवत्सचिह्नं भजे ।

अस्य पुरश्चरणम् ।

विकारलक्षं प्रजपेन्मनुमेनं समाहितः ।
तद्दशांशं सरसिजैर्जुहुयान्मधुराप्लुतैः ॥

विकारलक्षं षोडशलक्षम ।

मन्त्रान्तरं तत्रैव (पूर्वाम्नाये)

प्रणवो हृद्भगवते वासुदेवाय कीर्त्तितः ।
प्रधानं वैष्णवे तन्त्रे मन्त्रोऽयं द्वादशाक्षरः ॥

Prof. Madhav Prasad Lamichhane Collection, Kathmandu, Nepal

CC-0. In Public Domain. Digitization by eGangotri

ऋषिः प्रजापतिश्छन्दो गायत्री परिकीर्त्तिता ।
देवतास्य मनोः प्रोक्तो वासुदेवो मनीषिभिः ॥
तारेण हृदयं प्रोक्तं नमसा शिर ईरितम् ।
चतुर्वर्णैः शिखा प्रोक्ता पञ्चार्णैः कवचं मतम् ॥
समस्तेन भवेदस्त्रमङ्गकल्पनमीरितम् ।

अस्य ध्यानम् ।

विष्णुं शारदचन्द्रकोटिसदृशं शङ्खं रथाङ्गं गदा—
मम्भोजं दधतं सिताब्जनिलयं कान्त्या जगन्मोहनम् ।
आबद्धाङ्गदहारकुण्डलमहामौलिं स्फुरत्कङ्कणं
श्रीवत्साङ्कमुदारकौस्तुभधरं वन्दे मुनिन्द्रैः स्तुतम् ॥

अथ पुरश्चरणम् ।

वर्णलक्षं जपेन्मन्त्रं दीक्षितो विजितेन्द्रियः ।
तत्सहस्रं प्रजुहुयात् तिलैराज्यपरिप्लुतैः ॥

अथ लक्ष्मीवासुदेवमन्त्रस्तत्रैव (पूर्वाम्नाये)

हृल्लेखाबीजयुगलं रमाबीजयुगं ततः ।
लक्ष्म्यन्ते वासुदेवाय हृदन्तं प्रणवादिकः ॥
चतुर्दशाक्षरैः प्रोक्तो मन्त्रोऽयं सुरपादपः ।
हृदयं शक्तिबीजाभ्यां रमाभ्यां शिर ईरितम् ॥
लक्ष्म्या प्रोक्ता शिखा वर्म वासुदेवाय ईरितम् ।
नमः सास्त्रं समादिष्टं सर्वं तारादि कल्पयेत् ॥

ध्यानम् ।

विद्युच्चन्द्रनिभं वपुः कमलजावैकुण्ठयोरेकतां

Prof. Madhav Prasad Lamichhane Collection, Kathmandu, Nepal

CC-0. In Public Domain. Digitization by eGangotri

प्राप्तं स्नेहवशेन रत्नविलसद्भूषाभरालङ्कृतम् ।
विद्यापङ्कजदर्पणान् मणिमयं कुम्भं सरोजं गदां
शङ्खं चक्रममूनि बिभ्रदमितां दिश्याच्छ्रियं वः सदा ॥

अस्य पुरश्चरणम् ।

वर्णलक्षं जपेन्मन्त्रं तत्सहस्रं सरोरुहैः ।
होमं कुर्याद्विकसितैर्मधुरत्रयसंयुतैः ॥
पूजा स्याद्वैष्णवे पीठे द्वादशाक्षरवर्त्मना ।
पायसेन कृतो होमो लक्ष्मीवश्यप्रदायकः ॥
मधुराक्तैस्तिलैर्हुत्वा सर्वकार्याणि साधयेत् ।

(विष्वक्सेन्याम्) (पूर्वाम्नाये)

अथ मन्त्रान्तरं वक्ष्ये विष्णोः सर्वार्थसाधकम् ।
ङेऽन्तं विष्णुं समुद्धृत्य हृदयं वाणवर्णकः ॥
भवाब्धेः सेतुभूतोऽयमव्यक्ताद्यः षडक्षरः ।

अव्यक्तः प्रणवः ।

नारदोऽस्य मुनिश्छन्दो गायत्री विष्णुरव्ययः ।
देवता मन्त्रवर्णैस्तु षडङ्गानि प्रकल्पयेत् ॥

ध्यानम् ।

शङ्खचक्रगदापद्मधरं लक्ष्मीसमावृतम् ।
पीताम्बरं घनश्यामं ध्यायेद्विष्णुं सनातनम् ॥

अस्य पुरश्चरणम् ।

वर्णलक्षं जपेन्मन्त्रं त्रिमध्वक्तैस्तिलैर्हुनेत् ।
तर्पणादि ततः कुर्यादेवं सिद्धो भवेन्मनुः ॥

Prof. Madhav Prasad Lamichhane Collection, Kathmandu, Nepal

CC-0. In Public Domain. Digitization by eGangotri

अस्य मत्स्यमन्त्रो (मेरुतन्त्रे) (पूर्वाम्नाये) कमलया सह ऐक्यात्वात् ।

एक एवाभवन्मत्स्यावतारः कल्प आदिमे ।
तस्य मन्त्रं प्रवक्ष्यामि भुक्तिमुक्तिप्रदायकम् ॥
तारो नमो भगवते मँ मत्स्याय रमां वदेत् ।
द्वादशाक्षरमन्त्रोऽयं मुनिर्ब्रह्मा समीरितः ॥
गायत्री छन्द उद्दिष्टं देवता मीनविग्रहः ।
भगवान् स रमानाथो बीजं श्रीमँ च कीलकम् ।

मन्त्रपदैः कराङ्गन्यासौ कार्यौ ।

अथ ध्यानम् ।

नाभ्याधो रोहितसम आकण्ठं च नराकृतिः ।
घनश्यामश्चतुर्बाहुः शङ्खचक्रगदाधरः ॥
शृङ्गीमत्स्यनिभो मूर्धा लक्ष्मीवक्षोविराजितः ।
पद्मचिह्नितसर्वाङ्गः सुन्दरश्चारुलोचनः ॥

पुरश्चरणमाह ।

जपेद्द्वादशसाहस्रं त्रिमध्वक्तैस्तिलैर्हुनेत् ।
प्रत्यहं तद्दशांशेन वैशाखे कार्त्तिके तथा ॥
माघे च मार्गशीर्षे च हविष्याशी जितेन्द्रियः ।
आरभ्य भाद्राबहुलमष्टमीशोडषाहकम् ॥
लक्ष्मीमनुं जपेन्नित्यमिदं चापि कलाशतम् ।
तथैव होमः कर्त्तव्यस्तथान्यदिवसेषु तु ॥
तर्पयेद्द्वादशशतं तिलतण्डुलचन्दनैः ।

Prof. Madhav Prasad Lamichhane Collection, Kathmandu, Nepal

CC-0. In Public Domain. Digitization by eGangotri

आद्यन्तयोः शतं चाष्टौ तर्पयेच्च तथा श्रियम् ॥
रक्तोत्पलैर्वा पद्मैर्वा मालत्याद्यैः सुगन्धिभिः ।
एवं कृते वर्षमेकं मन्त्रसिद्धिः प्रजायते ॥
नित्यं द्वादशविप्रांश्च श्रीरूपां च सुवासिनीम् ।
भोजयेत् पूजनं चास्य चरेत् तोयाशये सदा ॥

तथा ।

एवं सिद्धमनुर्मन्त्री जायते सिद्धिभाजनम् ।
एतद्युक्तं शतं मन्त्रं जपेदष्टोत्तरं शतम् ॥
तद्देवतादिने सिद्धः पुस्तकादेव जायते ।
अकुण्ठितप्रयोगेषु न पुनस्तस्य संस्कृतिः ॥
एतत्पल्लविता मन्त्रा मम सिद्ध्यन्ति पार्वति ।
एतत्संपुटिताः सर्वे वैदिकाः सिद्धिदाः कलौ ॥
अनेन ग्रथिता जप्ताः कौले स्युद्रुद्र्तसिद्धिदाः ।
गाणेशा वैष्णवाः सौराः सिदि दद्यु र्विदर्भिताः ॥
यद्बलात् सर्वमन्त्राणां स्वयं सिद्धिः प्रजायते ।
तस्मान्नोक्ता नान्यतन्त्रे मेरुतन्त्रे प्रकाशितः ॥

☞ तन्त्रान्तरे । पूर्वाम्नाये ।

त्वां वक्ष्यामि महामन्त्रं मत्स्यनारायणस्य च ।
श्रीमायाहृद्भगवते विन्दुनादयुतो रविः ॥
मत्स्यनारायणायेति प्रणवाद्यः प्रकीर्त्तितः ।
सप्तदशार्णमन्त्रोऽयं भुक्तिमुक्तिप्रदायकः ॥

Prof. Madhav Prasad Lamichhane Collection, Kathmandu, Nepal

CC-0. In Public Domain. Digitization by eGangotri

ध्यानमस्य ।

रोहितास्यो घनश्यामः पीताम्बरधरो हरिः ।
पङ्कजारिगदाशङ्खग्रन्थकेशान् दधद्विभुः ॥
दैत्येन्द्रं मर्दयन् दोर्भ्यां शङ्खासुरमहाबलम् ।
एवमष्टभुजं ध्यायेन्मत्स्यनारायणं प्रभुम् ॥

अथ कूर्ममन्त्र (मेरुतन्त्रे)(दक्षिणाम्नाये) बगलामुख्या ऐक्यत्वात् ।

अथातः संप्रवक्ष्यामि कूर्ममन्त्रं महाद्भुतम् ।
एकः कूर्मावतारोऽभून्मथ्यमाने महोदधौ ॥
तारो नमो भगवते कुँ कूर्माय धराधर ।
धुरन्धराय णस्यान्ते सिद्धवर्णो मतो मनुः ॥
प्रकृतिश्छन्द उदितं कश्यपोऽस्य मुनिर्मतः ।
देवता भगवान् विष्णुर्मतः कच्छपरूपधृक् ॥
धराधरेत्यादिशक्तिः कुँ बीजं स्वेष्टसिद्धये ।
नियोगो देवता ध्यानं शङ्खचक्रगदाधरम् ॥
पीताम्बरं कूर्मपृष्ठं न्यस्तलाङ्गलशोभितम् ।
दीर्घग्रीवं महाग्राहं गिलन्तं रक्तलोचनम् ॥
मन्त्रवर्णैं षडङ्गानि जपो लक्षचतुष्टयम् ।
आज्यहोमस्तर्पणं तु चन्दनोत्पलवारिभिः ॥

अस्य ध्यानान्तरं (तन्त्रान्तरे)

गदारथाङ्गत्रिशिखान् शङ्खादर्शकमण्डलून् ।
षड्भिः करैः संदधानो मर्दयन् दैत्यपुंगवम् ॥
तच्चिह्वाग्रं समादाय दक्षिणेन करेण तु ।

Prof. Madhav Prasad Lamichhane Collection, Kathmandu, Nepal

CC-0. In Public Domain. Digitization by eGangotri

श्रीकूर्मनारायणमूर्ति :
गदारथाङ्ग त्रिशिखानित्यादि

श्रीवराहमूर्तिः
श्यामाङ्गः कोलवदन इत्यादि

Prof. Madhav Prasad Lamichhane Collection, Kathmandu, Nepal

CC-0. In Public Domain. Digitization by eGangotri

Prof. Madhav Prasad Lamichhane Collection, Kathmandu, Nepal

CC-0. In Public Domain. Digitization by eGangotri

वामेन पाणिना तस्य केशाकर्षणतत्परः ॥
एवमष्टभुजो देवः कच्छपास्यो मनोहरः ।
घनश्यामः कूर्मपृष्ठः कण्ठाधश्च नराकृतिः ॥
ध्येयः पीताम्बरधरः कूर्मनारायणो हरिः ।

अथ वराहमन्त्रः (मेरुतन्त्रे) (पूर्वाम्नाये) भुवनेश्वर्या ऐक्यत्वात् ।

अथातः संप्रवक्ष्यामि वराहस्य मनून् शुभान् ।
कल्पे जाताश्चतुर्वर्णा अवतारा रमापतेः ॥
तारो नमोभगवते वराहेति च संवदेत् ।
रूपाय भूर्भुवः सुवः पतये भूपतीति च ॥
त्वं मे देहि दापयेति स्वाहान्तः सुरवर्णकः ।

(शारदायाम्)

भार्गवो मुनिराख्यातश्छन्दोऽनुष्टुबुदाहृतम् ।
देवताऽऽदिवराहोऽस्य मन्त्रस्य कथितो बुधैः ॥
एकदंष्ट्राय हृदयं व्योमोल्काय शिरः स्मृतम् ।
शिखातेजोऽधिपतये विश्वरूपाय वर्म च ॥
महादंष्ट्राय अस्त्रं स्यात् पञ्चाङ्गमिति कल्पयेत् ।

अथ ध्यानम् ।

आपादं जानुदेशाद्वरकनकनिभं नाभिदेशाधस्तान्-
मुक्ताभं कण्ठदेशात् तरुणरविनिभं मस्तकान्नीलभासम् ।
ईडे हस्तैर्दधानं रथचरणदरौ खड्गखेटौ गदाख्यां
शक्तिं दानाभये च क्षितिधरणलसद्दंष्ट्रमाद्यं वराहम् ॥

Prof. Madhav Prasad Lamichhane Collection, Kathmandu, Nepal

CC-0. In Public Domain. Digitization by eGangotri

अस्य पुरश्चरणम् तत्रैव ।

लक्षमेकं जपेन्मन्त्रं मधुराक्तैः सरोरुहैः ।
जुहुयात् तद्दशांशेन पीठे विष्णोः प्रपूजयेत् ॥

अथ मन्त्रान्तराणि (मेरुतन्त्रे) (पूर्वाम्नाये)

अथात्यं संप्रवक्ष्यामि वराहाष्टाक्षरं परम् ।
ॐ भूर्वराहाय नमो मुनिर्ब्रह्मा समीरितः ॥
जगति छन्द उद्दिष्टं वराहो देवता स्मृतः ।
पदैः समस्तमन्त्रेण पञ्चाङ्गानि प्रकल्पयेत् ॥

अस्य ध्यानम् ।

कृष्णाङ्गं नीलवक्त्रं च मलिनं पद्मसंस्थितम् ।
पृथ्वीशक्तियुतं ध्यायेच्छङ्खं चक्राम्बुजं गदाम् ॥
भूलक्ष्मीकान्तिरतिभिः समन्तात् परिवारितम् ।
वर्मासिवह्निश्च कलौ द्रुतसिद्धिप्रदायकम् ॥
जपपूजादिकं सर्वमस्य पूर्ववदाचरेत् ।
एतं मनुं यः प्रभजेत् स भवेच्च धरापतिः ॥
इमित्येकाक्षरो मन्त्रो वराहस्य प्रकीर्त्तितः ।
हयग्रीवो मुनिः प्रोक्तश्छन्दोऽनुष्टुप् च देवता ॥
वराहो दीर्घयुक्तेन बीजेनैवाङ्गकल्पनम् ।
प्राग्वद्ध्यायेद्रक्तवर्णं पूजाद्यं पूर्ववद्भवेत् ॥
भूरित्येकाक्षरं बीजं सर्वं प्राग्वत् समीरितम् ।
पीतवर्णं सदा ध्यायेद्द्वापरे द्रुतसिद्धिदम् ॥

Prof. Madhav Prasad Lamichhane Collection, Kathmandu, Nepal

CC-0. In Public Domain. Digitization by eGangotri

☞ मन्त्रान्तरम् (तन्त्रान्तरे)

अर्द्धेन्दुबिन्दुसंयुक्तमनन्तं पूर्वमुच्चरेत् ।
दण्डं मायां समुच्चार्य वदेद् भगवते ततः ॥
भृणिमुच्चार्य च वदेत् ङेयुतं कोलरूपिणम् ।

अस्य ध्यानं । (तत्रैव)

श्यामाङ्गः कोलवदनः पीतिम्बरधरो विभुः ।
दक्षे चक्रं तथा शङ्खं दण्डं दैत्येन्द्रदोर्ग्रहः ॥
वामे पृथ्वीं गदां पद्मं दैत्यकेशं च बिभ्रतः ।
एवमष्टभुजो ध्येयो बराहभगवान् हरिः ॥☜

अथ धरणीमन्त्रः (शारदायाम्) (पूर्वाम्नाये) वराहस्य शक्तित्वात् ।

हृदयं भगवत्यै स्याद्धरण्यै तदनन्तरम् ।
धरण्यन्ते धरेद्वन्द्वं द्विठान्तोऽयं ध्रु वादिकः ॥
एकोनविंशत्यर्णाढ्यं धराहृदयमीरितम् ।
वराहोऽस्य मुनिः प्रोक्तश्छन्दो निवृदुदाहृतम् ॥
देवता सर्वभूतानां प्रकृतिर्वसुधा मता ।
हृदयं त्रिभिराख्यातं चतुर्भिः शिर ईरितम् ॥
त्रिभिः शिखा समुद्दिष्टा पञ्चभिः कवचं मतम् ।
द्वाभ्यां नेत्रं समाख्यातं द्वाभ्यामस्त्रं पुनर्भवेत् ॥
मन्त्रवर्णैः षडङ्गानि कुर्यादेवं विधानवित् ।

ध्यानम् ।

श्यामां विचित्रांशुकरत्नभूषणां
पद्मासनां तुङ्गपयोधराननाम् ।

Prof. Madhav Prasad Lamichhane Collection, Kathmandu, Nepal

CC-0. In Public Domain. Digitization by eGangotri

इन्दीवरं द्वे नवशालिमञ्जरीं
शुकं दधानां वसुधा भजामः ॥

पुरश्चरणमाह ।

लक्षमेनं जपेन्मन्त्री धराहृदयमादरात् ।
ससर्पिषा पायसेन जुहुयात् तद्दशांशतः ॥
तां विष्णो पूजयेत् पीठे वक्ष्यमाणविधानतः ।

अथ नृहरिमन्त्रादिभेदाः ।

स जयति जगतां नाथः करुणावरुणालयो नृहरिः ॥
शरणीकृतयच्चरणा भवजलधिं तुलयन्ति गोष्पदेन ।
अथ दुस्तरसंसारसागरोत्तारसेतवः ॥
चतुर्णां पुरुषार्थानामसाधारणहेतवः ।
उच्यन्ते चन्द्रचूडेन तन्त्रेषु प्रकटीकृताः ।
मन्त्राः श्रीदिव्यसिंहस्य ब्रह्माद्यैः समुपासिताः ॥

☞ नृहरि विषये त्रिनेत्रे सति सिद्धिलक्ष्म्या भैरवत्वात् नारसिंह भैरव उत्तराम्नायात्मकः द्विनेत्रे तु भैरव्या ऐक्यत्वात् नरसिंहनारायणः उर्ध्वाम्नायात्मकः ☜

(मेरुतन्त्रे)

अथातः संप्रवक्ष्यामि नृसिंहस्य मनून् शुभान् ।
प्रतिमन्वन्तरं चायमवतारो हरेर्भवेत् ॥
द्वीपान्तरे नृसिंहस्तु चतुर्दशसु मूर्त्तिषु ।
आकल्पं वसते तत्र भक्तानुग्रहकारकः ॥
आदिमन्वन्तरे जातो नृसिंहो वक्ष्यते ऽधुना ।

Prof. Madhav Prasad Lamichhane Collection, Kathmandu, Nepal

CC-0. In Public Domain. Digitization by eGangotri

द्वात्रिंशद्वर्णको गोप्यो भुक्तिमुक्तिप्रदो यतः ॥

(वैष्वक्सेन्यां) ब्रह्मनारदसंवादे ।

मन्त्रराजं प्रवक्ष्यामि शृणुष्वावहितो मुने ।
यत्प्रसादादविकलं सृजामि सकलं जगत् ॥
आदौ विष्णुं समुद्धृत्य शार्ङ्गिणं वलिसंस्थितम् ।
प्रद्युम्नसहितं पश्चादुद्धरेद्भू[1]मिबालकम् ॥
सगोविन्दं ततः प्रीतियुक्तं वलिनमुद्धरेत् ।
वैकुण्ठान्ते वराहं च नारायणसमन्वितम् ॥
समाधववृषघ्नाख्यं वृषं नरकजिद्गतम् ।
शङ्कर्षणान्तमधुसूदनादिभ्यां समन्वितम् ॥
वालस्थं च मुशल्यन्तमुद्धरेच्च बलानुजम् ।
वीरभागनिरुद्धाद्यसंयुतं हरिमुद्धरेत् ॥
हंसान्ते वलिनाऽऽक्रान्तं भूधरं च ततो हरिम् ।
वासुदेवान्वितं विश्वमूर्त्यन्तं विष्णुसंयुतम् ॥
सानिरुद्धं च गदिनं शूलाढयं सत्रिविक्रमम् ।
विन्दुमाधवसंयुक्तं हंसहंसान्तमिन्दुकम् ॥
गोविन्दयुग्विश्वमूर्त्तिं वृषहर्याद्यमिन्दुकम् ।
भूधरान्तं ततः सत्यं वलिं प्रद्युम्नसंयुतम् ॥
सवामेनाद्यं वैकुण्ठं हरिं सपुरुषोत्तमम् ।
सविष्णुमेतदुभयं द्विरुद्धृत्यन्तिमे शिरः ॥
दद्यात् ततः सान्त्वतान्तं पुरुषोत्तमपूर्वजम् ।

१. भूधरं तत इति पाठान्तरम् ।

Prof. Madhav Prasad Lamichhane Collection, Kathmandu, Nepal

CC-0. In Public Domain. Digitization by eGangotri

सकेशवान्त्यमुद्धृत्य वैकुण्ठपुरुषोत्तमौ ॥
योगिनौ विश्वमूर्त्तेश्च दशमं सेन्दुमुद्धरेत् ।
द्वात्रिंशदक्षरात्मायं मन्त्रराजः सुरद्रुमः ॥
धर्मार्थकाममोक्षाणां बीजभूतोऽयमद्भुतः ।
अद्यस्तुलौघदहनो भवतीति विनाशनः ॥
यन्महावैष्णवं धाम परब्रह्मेति गीयते ।
स्वप्रकाशं जगद्व्यापि सच्चिदानन्दलक्षणम् ॥
तदेव त्वं विजानीहि मन्त्ररूपमिदं मुने ।
न नृसिंहात् परो देवो नैतन्मन्त्रात् परो मनुः ॥
न तद्ध्यानात् परं ध्यानं संसारभयनाशनम् ।
भगवद्भक्तितत्वज्ञैरुपास्योऽयं महामनुः ॥
न प्रकाश्यस्त्वया वत्स देवानामपि दुर्लभः ।
अनेकमन्त्रकोटीनां चूडामणिरयं मनुः ॥
यथा नृसिंहो भगवान् देवतानां शिरोमणिः ।
यन्नामस्मरणादेव न पुनर्जायते भवः ॥
किं पुनः श्रद्धया भक्त्या भजतां तत्पदाम्बुजम् ।
सकृदुच्चरितं येन नृसिंहेत्यक्षरत्रयम् ॥
धर्मराजभटैस्तस्य किमर्थं दृश्यते मुखम् ।
चतुर्णामपि वेदानां सारांशस्त्वेक एव हि ॥
नृसिंहेति नृसिंहेति नृसिंहेति च कीर्त्तनम् ॥

(मेरुतन्त्रे)

लोभाधिक्यात् कलियुगे न गुरुर्न च देवता ।

Prof. Madhav Prasad Lamichhane Collection, Kathmandu, Nepal

CC-0. In Public Domain. Digitization by eGangotri

एकं श्रेयस्करं प्रोक्तं नृहरेर्नामगर्जनम् ॥

(संहितायाम्)

अथोक्तमन्त्रराजस्य ऋष्यादीन् शृणु नारद ।
ऋषिर्ब्रह्मा हमुद्दिष्टश्छन्दोऽनुष्टुबुदाहृतम् ॥
देवता श्रीनृसिंहोऽस्य देवदेवो जगद्गुरुः ।
ध्रुवमाये बीजशक्ती नारसिंहस्तु कीलकम् ॥
उदात्तस्तु स्वरः प्रोक्तो वर्णः शुक्ल उदाहृतः ।
धर्मार्थकाममोक्षार्थे विनियोगः प्रकीर्त्तितः ॥

(मेरुतन्त्रे)

वेदवेदाष्टषट्षट्कं वेदार्णैः स्यात् षडङ्गकम् ।

अथ ध्यानम् (संहितायाम्)

क्षीरार्णवे सितद्वीपे कल्पवृक्षवनं स्मरेत् ।
नानापुष्पफलाकीर्णं मुक्तारत्नौघवर्षणम् ॥
विकसद्बालमन्दारपुष्पामोदमनोहरम् ।
कुसुमान्तर्मधुस्वादमत्तालिकुलसंकुलम् ॥
कोकिलालापमुखरं नानापक्षिगणान्वितम् ।
ऋतुषट्केन युगपत् सेव्यमानं सुखास्पदम् ॥
उत्फुल्लाम्बुजकह्लारकुमुदोत्पलशालिभिः ।
हंसाकारण्डवाकीर्णैः सरोभिरुपशोभितम् ॥
तस्य मध्ये स्फुरद्दीप्ति चिन्तयेन्मणिमण्डपम् ।
तदन्तः पद्मरागौघकुट्टिमारक्तभूतले ॥
नानारक्तप्रभोद्भासिस्वर्णसिंहासनोपरि ।

Prof. Madhav Prasad Lamichhane Collection, Kathmandu, Nepal

CC-0. In Public Domain. Digitization by eGangotri

भोगीन्द्रभोगतल्पे च पद्ममष्टदलं स्मरेत् ॥
तत्कर्णिकासमासीनं श्रीनृसिंहं विचिन्तयेत् ।
चन्द्रकोटिप्रतीकाशं भास्वत्पीताम्बरावृतम् ॥
ज्वलत्कालानलप्रख्यज्वालामालिदुरासदम् ।
चक्रं सुदर्शनं चापं सबाणं वरमुद्रिकाम् ॥
अभयाख्यां तथा मुद्रां निजभक्तेषु सार्थिकाम् ।
धारयन्तं महाबाहुं चतुर्भिः करपल्लवैः ॥
सोमसूर्याग्निनयनमीषद्धयानाननाम्बुजम् ।
स्फुरत्सौदामिनीजिह्वं दंष्ट्राद्भुतमुखाम्बुजम् ॥
तप्तचामीकरप्रख्यजटामण्डलमण्डितम् ।
हैमं किरीटं बिभ्राणं भास्वन्मणिगणोज्ज्वलम् ॥
श्रीवत्सकौस्तुभोरस्कं स्फुरन्मकरकुण्डलम् ।
योगपट्टपिनद्धाङ्गं वनमालाविराजितम् ॥
हारकेयूरमञ्जीरस्फुरत्काञ्चीगुणादिभिः ।
भूषितं भूषणैर्दिव्यैर्नानारत्नोपकल्पितैः ॥
ज्वलन्मणिशिखादीप्तफणीन्द्रफणपङ्क्तिभिः ।
कृतच्छत्रं स्वतेजोभिर्भासयन्तं दिशो दश ॥
कल्पान्तकालदहनज्वालजालविडम्बिभिः ।
ललाटनयनज्वालैर्दुर्निरीक्ष्यं सुरैरपि ॥
स्ववामाङ्कगतां लक्ष्मीं तप्तजाम्बुनदप्रभाम् ।
शुद्धक्षौमपरीधानां नानालङ्कारभूषिताम् ॥
वराभयं पद्मयुगं बिभ्राणां करपङ्कजैः ।

Prof. Madhav Prasad Lamichhane Collection, Kathmandu, Nepal

CC-0. In Public Domain. Digitization by eGangotri

शरत्पूर्णेन्दुवदनां मन्दस्मितमुखाम्बुजाम् ॥
आश्लिषन्तं कृताश्लेषामानन्दोत्फुल्ललोचनाम् ।
भारत्या दक्षिणे देशे स्तूयमानं हि सर्वका ॥
शङ्खचक्रगदापद्मधारिभिर्वनमालिभिः ।
इन्द्रनीलनिभैर्वीरैः पार्षदैः परितो वृतम् ॥
ब्रह्मादिभिः सुरगणैः सनकाद्यैर्महर्षिभिः ।
योगिभिः सिद्धगन्धर्वैरप्सरोभिश्च सेवितम् ॥
अतिप्रसन्नवदनं भक्ताभिष्टवरप्रदम् ।
एवंविधमनिर्देश्यमवाङ्मनसगोचरम् ॥
दिव्यसिंहं हृदि ध्यायेत् परमात्मानमच्युतम् ।
एवं ध्यात्वा महाविष्णुं दिव्यकेशरिणं विभुम् ॥
कर्मबन्धाद्विनिर्मुक्तः प्राप्नुयाद्वैष्णवीं तनुम् ।
सान्द्रानन्दमयं शान्तं नित्यविज्ञानविग्रहम् ॥
हृत्पद्मे नृहरिं ध्यात्वा साक्षान्नारायणो भवेत् ।
आदिषोडशचक्रस्थमथवा विन्दुवर्जितम् ॥
अनादिमपरिच्छिन्नं योगिगम्यमतीन्द्रियम् ।
परात्परतरं नित्यं निरुपाधिमनाविलम् ॥
स्वतः प्रकाशं जगतः साक्षीभूतं निरञ्जनम् ।
ज्योतिर्मयं नरहरिं ध्यात्वा ब्रह्ममयो भवेत् ॥
अथवा विश्वमखिलं भावयेन्नृहरेस्तनुम् ।
जीवन्मुक्तो भवेत् सद्यो निराधिरकुतोभयः ॥

Prof. Madhav Prasad Lamichhane Collection, Kathmandu, Nepal

CC-0. In Public Domain. Digitization by eGangotri

ध्यानान्तरमुक्तम् (शारदायाम्)

माणिक्याद्रिसमप्रभं निजरुचा संत्रस्तरक्षोगणं
जानुन्यस्तकराम्बुजं त्रिनयनं रत्नोल्लसद्भूषणम् ।
बाहुभ्यां धृतशङ्खचक्रमनिशं दंष्ट्रोग्रवक्त्रोल्लस-
ज्ज्वालाजिह्वमुदग्रकेशनिचयं वन्दे नृसिंहं विभुम् ॥

(मेरुतन्त्रे)

वामे शङ्खमरिं दक्षे जानुविन्यस्तबाहुकम् ।
ग्रसन्तं दैत्यराजानं कृशानूपम तेजसा ॥
दंष्ट्राप्रदीप्तवदनं ललज्जिह्वं त्रिलोचनम् ।
सुरैश्च मुनिभिर्लक्ष्म्या कृताञ्जलिकया स्तुतम् ॥

कामनाभेदेन ध्यानभेदा उक्तास्तत्रैव ।

काम्यप्रयोगसिद्ध्यर्थं ध्यानभेदान् वदाम्यहम् ।
उद्यत्सहस्रार्कभासं त्रिनेत्रं भीषणाकृतिम् ॥
वज्रतुल्येक्षणं वह्निकान्ति नानाभुजैर्वृतम् ।
नखैर्दारितदैत्येशं रक्तधाराक्तकायकम् ॥
क्रूरकर्मादिविषये स्मरेद्देवं भयानकम् ।
विश्वरूपमयं ध्यानं नृहरेः प्रोच्यते ऽधुना ॥
नृसिंहं तं महाभीमं कालानलसमप्रभम् ।
अक्षमालाधरं रौद्रं कण्ठं हारेण शोभितम् ॥
नागयज्ञोपवीतं च पञ्चाननसुशोभितम् ।
चन्द्रमौलिं नीलकण्ठं प्रतिवक्त्रं त्रिलोचनम् ॥
भुजैः परिघसंकाशैर्दशभिश्चोपशोभितम् ।

Prof. Madhav Prasad Lamichhane Collection, Kathmandu, Nepal

CC-0. In Public Domain. Digitization by eGangotri

अक्षसूत्रं गदां पद्मं शङ्खं गोक्षीरसन्निभम् ॥
धनुश्च मुशलं चैव बिभ्राणं चक्रमुत्तमम् ।
खड्गं शूलं च बाणं च नृहरिंरुद्रगोपमम् ॥
इन्द्रनीलकनीलाभं चन्द्राभं स्वर्णसन्निभम् ।
पूर्वोदयोत्तरज्वालदूर्ध्वास्यं सर्ववर्णकम् ॥
एवमुग्रहरिं ध्यायेत् सर्वव्याधिनिवृत्तये ।
ध्येयो यदा महत्कर्म तदा षोडशहस्तवान् ॥
नृसिंहः सर्वलोकेशः सर्वाभरणभूषितः ।
द्वौ विदारणकर्मार्हौं द्वौ चात्रोद्धरणक्षमौ ॥
चक्रशङ्खधरावन्यौ बाणधनुर्धरौ ।
खड्गखेटधरावन्यौ द्वौ गदापद्मधारिणौ ॥
पाशाङ्कुशधरावन्यौ द्वौ रिपोर्मुकुटार्पितौ ।
इति षोडशदोर्दण्डमण्डितं नृहरिं विभुम् ॥
ध्यायेदम्बुजनीलाभमुग्रकर्मण्यनन्यधीः ।
ध्येयो महत्तमो कार्ये तदा षड्विंशहस्तवान् ॥
नृसिंहः सर्वभूषाढ्यः सर्वसिद्धिकरः प्रभुः ।
दक्षिणे खड्गचक्रे च परशुं पाशमेव च ॥
हलं च मुशलं सम्यगभयं चाङ्कुशं तथा ।
पट्टिशं भिन्दिपालं च खेटतोमरमुद्गरान् ॥
वामभागकरैः शङ्खं खड्गं पाशं च शूलकम् ।
हुताशनं वरं शक्तिं सम्यग्मृण्मयकुण्डिकाम् ॥
कार्मुकं तर्जनीमुद्रां गदां डमरुसर्पकान् ।

Prof. Madhav Prasad Lamichhane Collection, Kathmandu, Nepal

CC-0. In Public Domain. Digitization by eGangotri

करद्वन्द्वैः क्रमाच्छत्रोर्जानुमस्तकपत्तलम् ॥
उर्ध्वीकृताभ्यां हस्ताभ्यांमन्त्रमालाधरं हरिम् ।
अधः स्थिताभ्यां हस्ताभ्यां हिरण्यकविदारणम् ॥
प्रियङ्करं च भक्तानां दैत्यानां च भयङ्करम् ।
नृसिंहं संस्मरेद्दिव्यं महामृत्युभयापहम् ॥
अथोच्यते ध्यानमन्यन्मुखरोगहरं परम् ।
विषरोगहरं मृत्युहरं शत्रु भयावहम् ॥
स्वर्णौघतुल्ये गरुडे स्थितं पूर्णेन्दुवर्णकम् ।
सुमुखं पीतवसनं शङ्खचक्रवराभयान् ।
धारयन्तं चतुर्भिश्च करैः क्ष्वेडादिनाशकम् ॥
अपमृत्युमहाकृत्यानाशकं नृहरिं स्मरेत् ।

(शारदायाम्)

उद्यत्कोटिरविप्रभं नरहरिं कोटीरहारोज्ज्वलं
दंष्ट्राभीममुखं लसन्नखमुखैर्दीर्घैरनेकैर्भुजैः ।
निर्भिन्नासुरनाथमग्निशभृत्सूर्यात्मनेत्रत्रयं
विद्युत्पुञ्जजटाकलापभयदं वह्निं वमन्तं भजे ॥
सौम्ये सौम्यं स्मरेत् कार्यक्रूरे क्रूरमिमं भजेत् ।

पुरश्चरणमाह । (मेरुतन्त्रे)

अष्टलक्षं जपेन्मन्त्रं दीक्षितो विजितेन्द्रियः ।
तत्सहस्रं प्रजुहुयाद्घृताक्तहविषानले ॥
तर्पणं मार्जनं कृत्वा ब्राह्मणाराधनं तथा ।
कुर्यात् संसिद्धमन्त्रस्तु प्रयोगानाचरेत् ततः ॥

Prof. Madhav Prasad Lamichhane Collection, Kathmandu, Nepal

CC-0. In Public Domain. Digitization by eGangotri

शारदायाम् तु

वर्णलक्षं जपेन्मन्त्रं तत्सहस्रं घृतप्लुतैः ।
पायसान्नैः प्रजुहुयाद्विधिवत्पूजितेऽनले ॥
एवं कृते भवेन्मन्त्री सिद्धमन्त्रः प्रतापवान्— इत्युक्तम् ।

अथ मन्त्रभेदा (मेरुतन्त्रे)

अथातः संप्रवक्ष्यामि द्वितीयं नृहरिं विभुम् ।

(संहितायाम्)

अथ वक्ष्ये नृसिंहस्य बीजरूपं मनूत्तमम् ।
संवर्त्तो वह्निमारूढो मनुस्वरविभूषितः ॥
विन्दुनादकलाक्रान्तो भुक्तिमुक्तिप्रदो मनुः ।
अत्रिरस्य मुनिः प्रोक्तो गायत्री छन्द ईरितम् ॥
देवता नृहरिः प्रोक्तः सुरासुरनमस्कृतः ।
षड्दीर्घभाजा बीजेन षडङ्गानि प्रकल्पयेत् ॥
ध्यानपूजादिकं सर्वं मन्त्रराजोदितं चरेत् ।

अस्य पुरश्चरणमुक्तम् (मेरुतन्त्रे)

एकलक्षं जपेन्मन्त्री हविष्याशी जितेन्द्रियः ।
तद्दशांशं हुनेत् सम्यग्घृताक्तैः पायसैः शुभैः ॥
तर्पयेच्छुद्धसलिलैः कृत्वा चात्माभिषेचनम् ।
ब्राह्मणान् सम्यगाराध्य सिद्धमन्त्रः समाचरेत् ॥
मन्त्रराजोदितान् सर्वान् प्रयोगानत्र साधकः ।

तत्रैव ।

अथातः संप्रवक्ष्यामि तृतीयं नृहरेर्मनुम् ।

Prof. Madhav Prasad Lamichhane Collection, Kathmandu, Nepal

CC-0. In Public Domain. Digitization by eGangotri

(शारदायाम्)

पाशः शक्तिर्नरहरिरङ्कुशो वर्म फड्मनुः ।
षडक्षरो नरहरेः कथितः सर्वकामदः ॥
ऋषिर्ब्रह्मा समुद्दिष्टः पङ्क्तिश्छन्द उदाहृतम् ।
देवता नरसिंहोऽस्य षड्बीजैरङ्गकल्पना ॥

अथ ध्यानम् ।

कोपादालोलजिह्वं विवृतनिजमुखं सोमसूर्याग्निनेत्रं
पादादानाभिरक्तप्रभमुपरिसितं भिन्नदैत्येन्द्रगात्रम् ।
शङ्खं चक्रं सपाशाङ्कुशकुलिशगदादारणान्युद्वहन्तं
भीमं तीक्ष्णोग्रदंष्ट्रं मणिमयविविधाकल्पमीडे नृसिंहम् ॥

पुरश्चरणमाह ।

ऋतुलक्षं जपेदेनं घृतेन जुहुयात् ततः ।
तत्सहस्रं समिद्धेऽग्नौ तोषयेद्द्रविणैर्गुरुम् ॥

(मेरुतन्त्रे)

अथातः संप्रवक्ष्यामि तुर्यमन्वन्तरोद्भवम् ।
ज्वालामालिनृसिंहस्य मन्त्रं भूतादिनाशकम् ॥

(शारदायाम्)

बीजं नमो भगवते नरसिंहाय तत्परम् ।
स्याज्ज्वालामालिने पश्चाद्दीप्तदंष्ट्राय तत्परम् ॥
अग्निनेत्राय सर्वाय सर्वादिरक्षोघ्नाय पदं वदेत् ।
सर्वभूतविनाशान्ते नकारो दीर्घवान्मरुत् ॥
एवं ज्वरविनाशान्ते नायार्णो दहयुग्मकम् ।

Prof. Madhav Prasad Lamichhane Collection, Kathmandu, Nepal

CC-0. In Public Domain. Digitization by eGangotri

पक्षद्वयं रक्षयुग्मं हुँ फट् स्वाहा ध्रुवादिकः ॥
सप्तषष्ट्यक्षरैः प्रोक्तो ज्वालामालिमहामनुः ।
हृत् त्रयोदशभिः प्रोक्तं शिरो दशभिरीरितम् ॥
शिखैकादशभिः प्रोक्ता वर्माष्टादशभिर्मतम् ।
वर्णैर्द्वादशभिर्नेत्रमस्त्रं स्यात् करणाक्षरैः ॥
एवमङ्गानि विन्यस्य चिन्तयेन्मन्त्रदेवताम् ।

ध्यानम् ।

प्रज्वलत् प्रलयानलाभमयुग्मनेत्रमनारतम् ।
भासुरं शिखिनः शिखाभिरुपदंष्ट्रमुखाम्बुजम् ॥
रक्षसां भयदं विकीर्णसटाकलापविभीषणम् ।
शङ्खचक्रकृपाणखेटकधारिणं नृहरिं भजे ॥

अथ पुरश्चरणम् ।

लक्षमेकं जपेन्मन्त्रं तद्दशांशं समाहितः ।
कपिलाज्येन जुहुयात् समिद्धे हव्यवाहने ॥

(मेरुतन्त्रे)

अथातः संप्रवक्ष्यामि यो जातः पञ्चमे विभुः ।
मन्वन्तरे सलक्ष्मीकः सेव्यते यो गृहस्थितैः ॥

(संहितायाम्)

अथ लक्ष्मीनृसिंहस्य मन्त्रं वक्ष्ये सुदुर्लभम् ।
तारेन्दिराशक्तिरमाः शूलिनं पुरुषोत्तमम् ॥
लक्ष्मीप्रियपदं ङेऽन्तं नित्यमामुदितोत्तरम् ।
चेतसं तादृशं प्रोक्त्वा लक्ष्मीश्रितपदोत्तरम् ॥

Prof. Madhav Prasad Lamichhane Collection, Kathmandu, Nepal

CC-0. In Public Domain. Digitization by eGangotri

अर्धदेहपदं ङेऽन्तं रमा माया रमा च हृत् ।
सुरवर्णो मनुः प्रोक्तश्चतुर्वर्गफलप्रदः ॥
मुनिः प्रजापतिः प्रोक्तश्छन्दोऽनुष्टुबुदाहृतम् ।
लक्ष्मीनृसिंहो भगवान् देवतास्य प्रकीर्त्तितः ॥
स्वबीजेन षडङ्गानि कृत्वा न्यासान्तरं चरेत् ।

तदुक्तं (मेरुतन्त्रे)

पुरस्तात् केशवः पातु चक्री जाम्बूनदः प्रभः ।
पश्चान्नारायणः शङ्खी नीलजीमूतसन्निभः ॥
इन्दीवरदलश्यामो माधवोर्ध्वगदाधरः ।
गोविन्दो दक्षिणे पार्श्वे धन्वी चन्द्रप्रभो महान् ॥
उत्तरे हलधृग्विष्णुः पद्मकिञ्जल्कसन्निभः ।
आग्नेय्यामरविन्दाक्षो मुशली मधुसूदनः ॥
त्रिविक्रमः खड्गपाणिर्नैरृत्यां ज्वलनप्रभः ।
वायव्यां वामनो वज्री तरुणादित्यदीप्तिमान् ॥
ऐशान्यां पुण्डरीकाक्षः श्रीधरः पट्टिशायुधः ।
विद्युत्प्रभो हृषीकेशो वायव्यां दिशि मुद्गरी ॥
हृत्पद्मं पद्मनाभो मे सहस्रार्कसमप्रभः ।
सर्वायुधः सर्वशक्तिः सर्वज्ञः सर्वतो मुखः ॥
इन्द्रगोपकसंकाशः पाशहस्तोऽपराजितः ।
सवाह्याभ्यन्तरं देहं व्याप्य दामोदरः स्थितः ॥
एवं सर्वत्र निश्छिद्रं नामद्वादशपञ्जरम् ।
प्रविष्टोऽहं न मे किञ्चिद्भयमस्ति कदा चन ॥

Prof. Madhav Prasad Lamichhane Collection, Kathmandu, Nepal

CC-0. In Public Domain. Digitization by eGangotri

इति न्यासं विधायादौ लक्ष्मीनरहरिं स्मरेत् ।

ध्यानं यथा ।

सर्पेन्द्रभोगशयनः सर्पेन्द्रफणच्छत्रवान् ।
आलिङ्गितश्च रमया दीप्तया चन्द्रसन्निभः ॥
पद्मचक्रवराभीतिधरस्त्र्यक्षेन्दुशेखरः ।

संहितायां तु मन्त्रराजोक्तमेव ध्यानमुक्तम् ।

पुरश्चरणमाह ।

षष्ट्युत्तरं त्रिलक्षं तु प्रजपेत् तत्सहस्रकम् ।
मध्वक्तमल्लिकापुष्पैर्जुहुयान्मन्त्रवित्तमः ॥
अभ्यर्च्य सलिले देवं तर्पयेन्मनुना ततः ।
अभिषिञ्चेत् स्वमूर्धानं ब्राह्मणान् भोजयेत् ततः ॥
ततः प्रयोगान् कुर्वीत साधको निजवाञ्छितान् ।

तत्रैव ।

अथातः संप्रवक्ष्यामि षष्ठमन्वन्तरेऽभवत् ।
लक्ष्म्या सह नृसिंहोऽयस्तन्मन्त्रः सर्वकामदः ॥
ॐ श्रीँ लक्ष्मीनृसिंहाय मनुरष्टाक्षरो मतः ।
मुनिः प्रजापतिश्छन्दोऽनुष्टुब्लक्ष्मीहरिः सुरः ॥
षड्दीर्घयुक्तं क्ष्रौँ बीजैः षडङ्गविधिरीरितः ।
ध्यानपूजादिकं सर्वं षडक्षरवदीरितम् ॥

अथ पुरश्चरणम् ।

वर्णलक्षं जपेन्मन्त्रं तद्दशांशं घृतप्लुतैः ।
पायसैर्जुहुयान्मन्त्री तर्पणादि ततश्चरेत् ॥

Prof. Madhav Prasad Lamichhane Collection, Kathmandu, Nepal

CC-0. In Public Domain. Digitization by eGangotri

अथातः संप्रवक्ष्यामि यो जातः सप्तमे हरिः ।
जय जय श्रीनृसिंहः मनुरष्टाक्षरो मतः ॥
ऋष्याद्यष्टार्णवत् प्रोक्तं पूजा चास्य षडर्णवत् ।
एकार्णवत् प्रयोगाँश्च गृहस्थः साधयेच्छुचिः ॥
अथातः संप्रवक्ष्यामि त्वष्टमे यस्तु जायते ।
दशावतारनृहरिर्दक्षसावर्णिकान्तरे ॥
ॐ क्ष्रौँ नमो भगवते नृसिंहाय संवदेत् ।
ॐ क्ष्रौँ च मत्स्यरूपाय कूर्मरूपाय तद्द्वयात् ॥
ॐ क्ष्रौँ वराहरूपाय ततो बीजद्वयं वदेत् ।
नृसिंहरूपाय ततो वेदादि क्ष्रौँ वदेत् ततः ॥
प्रोक्त्वा वामनरूपाय त्रिधा बीजद्वयं वदेत् ।
रामाय तच्च कृष्णाय तद्द्वयं कल्किने वदेत् ॥
जयशब्दद्वयान्ते तु शालग्रामनिवासिने ।
दिव्यसिंहायेति चोक्त्वा वदेत् पश्चात् स्वयम्भुवे ॥
पुरुषाय नमस्तारः क्ष्रौमेकोनशतार्णकः ।
अद्विजेन तु बुद्धाय वक्तव्यं बीजपूर्वकम् ॥
तदा मन्त्रः समाख्यातश्चतुरूर्ध्वशताक्षरः ।
छन्दोऽतिजगती प्रोक्तमृषिरत्रिः प्रकीर्त्तितः ॥
दशावतारनृहरिर्देवता सर्वकामदः ।
षड्दीर्घयुक्तबीजेन षडङ्गानि प्रकल्पयेत् ॥
मन्त्रराजवदेवास्य ध्यानपूजादिकं भवेत् ।
यजेत् षडङ्गपूजान्ते मत्स्यादीनवतारकान् ॥

Prof. Madhav Prasad Lamichhane Collection, Kathmandu, Nepal

CC-0. In Public Domain. Digitization by eGangotri

अथ पुरश्चरणम्।

अयुतं प्रजपेन्मन्त्रं साज्येन हविषा ततः।
जुहुयात् तद्दशांशेन तर्पणादि ततश्चरेत् ॥
काम्यकर्माणि सर्वाणि मन्त्रराजवदेव हि।
अस्य संसेवनाद्विप्रा ब्रह्मचर्यादिविच्युताः ॥
नृसिंहरूपतां प्राप्य जाताः स्थाननृसिंहकाः।
आविशन्ति च ते देहे सम्यक् कुर्वन्ति पूजिताः ॥
अथातः संप्रवक्ष्यामि जायते नवमे तु यः।
नरसिंहो वीरनामा शृणु तत्साधनं प्रिये ॥
बाले च तरुणे वृद्धे प्रयोगार्थं मनुत्रयम्।
प्रोक्तं संसाधिके वक्त्रशुद्धे सिद्धास्त्रयोऽपि च ॥
तारो नमो भगवते बीजान्ते नरपदं वदेत्।
सिंहायेति ततः प्रोक्त्वा ज्वालामालापदं वदेत् ॥
पिनद्धाङ्गाय इत्युक्त्वा अग्निनेत्राय संवदेत्।
सर्वभूतविनाशेति नायेत्युक्त्वा द्विधा दह ॥
पच युग्मं रक्षयुग्मं ह्रीँ श्रीँ रक्षाग्निगेहिनी।
चतुष्पञ्चाशदर्णोऽयं मन्त्रः प्रथमः ईरितः ॥
वर्णा षोडशपूर्वस्य लिने दीप्तपदं वदेत्।
दंष्ट्राय चाग्निनेत्राय सर्वरक्षोपदं ततः ॥
घ्नायोक्त्वा सर्वभूतेति ङेऽन्तं विनाशनं वदेत्।
सर्वज्वरविनाशाय हनद्वन्द्वं दहद्वयम् ॥
पचयुग्मं बन्धयुग्मं हुँ फट् स्वाहा क्वगार्णकः।

Prof. Madhav Prasad Lamichhane Collection, Kathmandu, Nepal

CC-0. In Public Domain. Digitization by eGangotri

तृतीयमथ वक्ष्यामि पूर्वाणां गजग्राहवः ॥
विनाशनाय चान्ते स्यात् पूर्वसर्वपदं त्रिधा ।
मध्ये भूतज्वरदोषपदानि त्रीणि योजयेत् ॥
हनादिचतुरन्ते तु रक्षयुग्मं च माम् च माम् ।
हुँ फट् स्वाहा नवकृतिवर्णतुल्यो मतो मनुः ॥
मन्त्रराजोक्तवच्चास्य पूजाध्यानजपादिकम् ।
मालामन्त्रा इमे ख्याता द्रुतसिद्धिविधायकाः ॥
अथातः संप्रवक्ष्यामि दशमे जायते तु यः ।
ॐ क्ष्रौँ महानृसिंहाय नमोऽन्तो दशवर्णकः ॥
वामदेवो मुनिश्छन्दो विराड्देवो नृसिंहकः ।
षड्दीर्घयुक्स्वबीजेन षडङ्गन्यासमाचरेत् ॥
ध्यानपूजापुरश्चर्या होमो लक्ष्मीनृसिंहवत् ।
वर्णलक्षं जपेन्मन्त्रं प्रयोगोऽष्टाक्षरोदितः ॥
अथातः संप्रवक्ष्यामि मन्त्रमेकादशस्य तु ।
ॐ क्ष्रौँ नमो भगवते नरसिंहाय मन्त्रकः ॥
त्रयोदशार्ण उद्दिष्टो भुक्तिमुक्तिप्रदायकः ।
वामदेवो मुनिः प्रोक्तो जगती छन्द ईरितम् ॥
देवता नरसिंहोऽत्र स्वबीजेनाङ्गकल्पनम् ।
ध्यानपूजाप्रयोगादि षडक्षरवदीरितम् ॥
अथातः संप्रवक्ष्यामि द्वादशे जायते तु यः ।
काश्यां स वसते नित्यं दुष्टबुद्धि प्रचालकः ॥
तारं सहस्रारज्वालावर्त्तिने क्ष्रौँ हनद्वयम् ।

Prof. Madhav Prasad Lamichhane Collection, Kathmandu, Nepal

CC-0. In Public Domain. Digitization by eGangotri

हुँ फट्स्वाहा चोनविंशाद्वर्णो मन्त्र उदाहृतः ॥
मुनिर्जयन्त आख्यातश्छन्दो गायत्रमुच्यते ।
सुदर्शननृसिंहोऽस्य देवता परिकीर्त्तितः ॥
चक्रराजाय हृत् प्रोक्तं ज्वालाचक्राय वै शिरः ।
गजचक्राय च शिखा कवचं त्वस्य संमतम् ॥
असुरान्तकचक्राय ह्यस्त्राय फडिमीरितम् ।
सुदर्शनायेति मनुः पञ्चाङ्गमेतदीरितम् ॥

अथ ध्यानम् ।

चक्राणां तु सभामध्ये कालाग्निसदृशप्रभम् ।
चतुर्भुजं त्रिवृत्तास्यं चतुश्चक्रधरं हरिम् ॥
तप्तकाञ्चनसंकाशं त्रिनेत्रं चाद्यविग्रहम् ।
ध्यायेत् समस्तदुःखघ्नं तादृग्लक्ष्म्या समन्वितम् ॥

अथ पुरश्चरणम् ।

रविलक्षं जपेन्मन्त्रं तद्दशांशं तिलैः शुभैः ।
हुनेत् पुष्पैस्ततश्चापि चत्वारिंशत्सहस्रकम् ॥
पुनराज्येन जुहुयात् सहस्रं च नमस्क्रियाः ।
तर्पणादि ततः कृत्वा प्रयोगानाचरेत् ततः ॥
अथातः संप्रवक्ष्यामि भुक्तिमुक्तिप्रदायकम् ।
जातं त्रयोदशे देवं नृहरिं क्ष्रौँ तु संपुटः ॥
मायया भोगदाता स्यात् प्रणवेन च मोक्षदः ।
अस्य पूजा प्रयोगाद्यमेकाक्षरसमं भवेत् ॥
अथातः संप्रवक्ष्यामि जातं मन्वन्तरे विभुम् ।

Prof. Madhav Prasad Lamichhane Collection, Kathmandu, Nepal

CC-0. In Public Domain. Digitization by eGangotri

अभयाख्यो नृसिंहोऽयं समस्त भयनाशनः ॥
तारो नमो भगवते नरसिंहाय हृद्वदेत् ।
तेजस्तेजस इत्युक्त्वा आविराविर्भवेति च ॥
वज्रनख वज्रदंष्ट्र कर्माशयान् द्वीरन्धय ।
तमोद्विग्रस वह्निस्त्री वदेदभयमात्मनि ॥
भूयिष्ठा ॐ क्ष्रौमिति च द्विषष्ट्यर्णो मनुर्मतः ।
मुनिः शुकोऽतिजगती छन्दः प्राग्वदिवाखिलम् ॥
चतुर्दशनृसिंहानां साधनं वेदबोधितम् ।
तदत्र कथितं देवा भुक्तिमुक्तिप्रदायकम् ॥

☞मन्त्रान्तरम्। तन्त्रान्तरे ।

तारश्रीकामप्रासादद्देवीप्रणवयोगिनी–
नारसिंहेति बीजानि नवोच्चार्य वदेत् ततः ॥
ङेयुतं नरसिंहान्ते कूर्चमस्त्रं समुच्चरेत् ।
हृदग्निगेहिनीं प्रोच्याष्टादशार्णो मनुर्भवेत् ॥
नास्य ऋष्यादिकं न्यासः सिद्धमन्त्रस्य विद्यते ॥

अस्य ध्यानम्। तत्रैव ।

महाकायं भीमदंष्ट्रं सिंहास्यं भीमविग्रहम् ।
खड्गं गदां शरं वज्रं दक्षहस्तेषु बिभ्रतम् ॥
चर्म शङ्खं धनुः पद्मं दधानं वामपाणिषु ।
स्वाङ्के विन्यस्यदैत्येन्द्रं जठरं तस्य लीलया ॥
विदारयन्तं हस्ताभ्यामधस्थाभ्यां नखाग्रकैः ।
एवं ध्यायेद्दशभुजं नृहरिं परमेश्वरम् ॥☜

Prof. Madhav Prasad Lamichhane Collection, Kathmandu, Nepal

CC-0. In Public Domain. Digitization by eGangotri

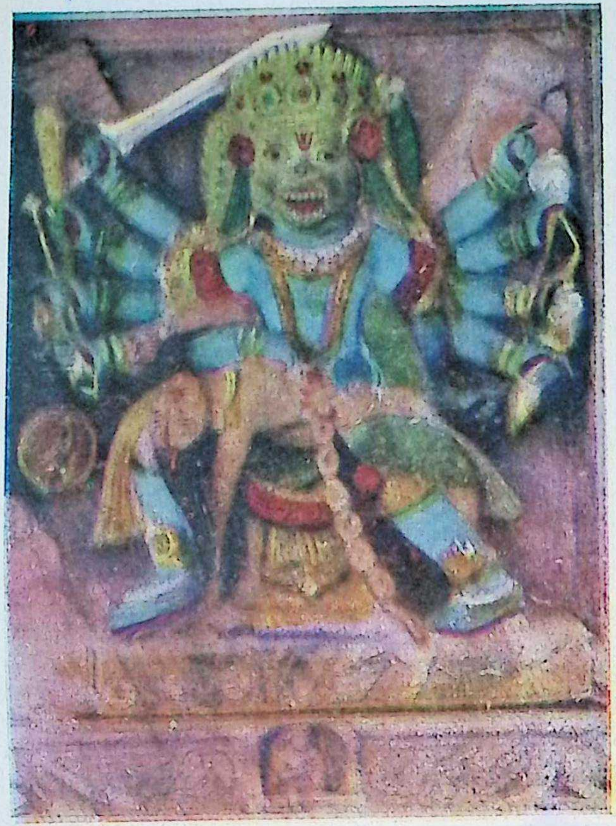

श्रीनृहरिमुर्तिः
महाकायंभीमदंष्ट्रानित्यादि

श्रीत्रिविक्रम मूर्तिः
त्रिविक्रमंत्रिलोकेशमित्यादि

Prof. Madhav Prasad Lamichhane Collection, Kathmandu, Nepal

CC-0. In Public Domain. Digitization by eGangotri

Prof. Madhav Prasad Lamichhane Collection, Kathmandu, Nepal

CC-0. In Public Domain. Digitization by eGangotri

अथ वामनमन्त्रो (मेरुतन्त्रे) उत्तराम्नाये धूमावत्या ऐक्यत्वात्।

अथातः संप्रवक्ष्यामि वामनस्य शुभान् मनून् ।
मन्वन्तरं तपत्येकं सुरेशं बाधते परम् ॥
पुनर्ददाति हरये त्रैलोक्यं स वलिर्नृपः ।
एकं मन्वन्तरं शक्रः स्वयमेवाभवेद्वलिः ॥
एवं षड्वामनाः कल्पे तेषां मन्त्रान् वदाम्यहम् ।

षड्वामनाश्च। तन्त्रान्तरे।

दधिवामनयज्ञेशवामनौ भोगवामनः ।
बालको वामनो विश्वरूपोऽन्यो वलिवामनः ॥

अत्र दधिवामनमन्त्र. (शारदायाम्) उत्तराम्नाये।

तारो हृद्विष्णवे पश्चाद्ङेन्तः सुरपतिर्भवेत् ।
महाबलाय ठद्वन्द्वं मन्त्रोऽयं षोडशाक्षरः ॥
ऋषिरिन्दुर्विराट्छन्दो देवता दधिवामनः ।
हृदेकेन शिरो द्वाभ्यां शिखा त्रिभिरुदाहृतम् ॥
कवचं पञ्चभिः प्रोक्तं नेत्रं तावद्भिरक्षरैः ।
द्वाभ्यामस्त्रमिति प्रोक्तः प्रकारोऽङ्गस्य सूरिभिः ॥

अथ ध्यानम्।

मुक्तागौरं नवमणिलसद्भूषणं चन्द्रसंस्थं
भृङ्गाकारैरलकनिकरैः शोभिवक्त्रारविन्दम् ।
हस्ताग्राभ्यां कनककलशं शुद्धतोयाभिपूर्णं
दध्यन्नाढ्यं कनकचषकं धारयन्तं भजामः ॥

Prof. Madhav Prasad Lamichhane Collection, Kathmandu, Nepal

CC-0. In Public Domain. Digitization by eGangotri

अस्य पुरश्चरणम् ।

गुणलक्षं जपेन्मन्त्रं दद्दशांशं घृतप्लुतैः ।
पायसान्नैः प्रजुहुयाद्दव्यन्नैर्वा यथाविधि ॥

वामनमन्त्रभेदास्तु (मेरौ) द्रष्टव्याः ।

अथ त्रिविक्रममन्त्राः (मेरौ) उत्तराम्नाये । धूमाया ऐक्यत्वात् ।

अथातः संप्रवक्ष्यामि मन्त्रं त्रैविक्रमं परम् ।
तारो नमो भगवते व्याहृतित्रितयं वदेत् ॥
व्यापकाय पदं पश्चाद्ङेऽन्तं चापि त्रिविक्रमम् ।
विंशत्यर्णो महामन्त्रो गतराज्यप्रदायकः ॥
पदपञ्चकसर्वेण षडङ्गविधिरीरितः ।
मुनयो बालिखिल्याः स्युश्छन्दो गायत्रमीरितम् ॥
देवता विश्वरूपोऽयं त्रिविक्रम उदाहृतः ।

ध्यानम् ।

दक्षाङ्घ्रिव्याप्तपातालं वामाङ्घ्रिव्याप्तभूतलम् ।
दक्षिणं पुनरुत्थाप्य स्वर्गव्यासिकरं हरिम् ॥
बलिदत्तैः कुशतिलतोयैः संप्रस्रवत्करम् ।
अभयं वामहस्तेन कुर्वन्तं च सुरेश्वरम् ॥
गङ्गौघधौतपादाब्जं ध्यायेद्ब्रह्मादिकस्तुतम् ।

मन्त्रान्तरम् । तन्त्रान्तरे ।

त्रितारं हृद्भगवते चोक्त्वा ङेन्त्यं त्रिविक्रमम् ।
प्रणवाद्यो भवेन्मन्त्रः शक्राणः सिद्धिदः स्मृतः ॥

Prof. Madhav Prasad Lamichhane Collection, Kathmandu, Nepal

CC-0. In Public Domain. Digitization by eGangotri

☞ अस्य ध्यानम् । तत्रैव ।

त्रिविक्रमं त्रिलोकेशं त्रिवक्त्रं त्रिपदाब्जकम् ।
वन्धूकारुणवर्णाभं पीताम्बरधरं हरिम् ॥
षड्भुजैः करवालारिकलशान् दक्षिणैः करैः ।
गदां च पुस्तकं छत्रं वामैः संदधतं भजे ॥☜

अथ पुरश्चरणम् ।

विंशल्लक्षं जपेन्मन्त्रं तिलतण्डुलसर्षपैः ।
त्रिमध्वक्तैर्हुनेत् पश्चात् तर्पणाद्यं च कारयेत् ॥
एवं सिद्धमनुर्मन्त्री लभते वाञ्छितं फलम् ।

अथ परशुराममन्त्रस्तत्रैव (दक्षिणाम्नाये) छिन्नाया ऐक्यत्वात् ।

अथातः संप्रवक्ष्यामि राममन्त्रं महाद्भुतम् ।
आकल्पमेक एवायं जामदग्न्यो महाबलः ॥
ब्रह्मक्षत्राय विद्महे क्षत्रियान्ताय धीमहि ।
तन्नो रामः प्रचोदयात् ॥

तथा ।

श्रीमत्परशुरामस्य गायत्र्येषा महाद्भुता ।
राज्यकृत् कलिभूपानां सर्वतन्त्रेषु गोपिता ॥
भरद्वाजो मुनिः प्रोक्तो गायत्री छन्द ईरितम् ।
श्रीमान् परशुरामोऽस्य देवता भक्तवत्सलः ॥
अष्टेषुत्रिद्विबाह्वब्धिवर्णैः प्रोक्तं षडङ्गकम् ।

सात्त्विक ध्यानम् ।

सात्त्विकं श्वेतवर्णं च भस्मोद्धूलितविग्रहम् ।

Prof. Madhav Prasad Lamichhane Collection, Kathmandu, Nepal

CC-0. In Public Domain. Digitization by eGangotri

अग्निहोत्रस्थलासीनं नानामुनिगणावृतम् ॥
कम्बलासनमारूढं स्वर्णतारकुशाङ्गुलिम् ।
श्वेतवस्त्रद्वयोपेतं जुह्वन्तं शान्तमानसम् ॥

राजसध्यानम् ।

ध्यायेच्च राजसं रामं कुङ्कुमारुणविग्रहम् ।
किरीटिनं कुण्डलिनं परश्वब्जवराभयान् ॥
करैर्दधन्तं तरुणं विप्रक्षत्रौघसंवृतम् ।
पीताम्बरधरं कामरूपं बालनिरीक्षिततम् ।

तामसध्यानम् ।

ध्यायेच्च तामसं क्षत्ररुधिराक्तपरश्वधम् ।
आरक्तनेत्रं कर्णस्थब्रह्मसूत्रं यमप्रभम् ॥
धनुष्टङ्कारसंघोषसंत्रस्तभुवनत्रयम् ।
चतुर्बाहुं मुशलिनं संक्रुद्धभ्रातृसंयुतम् ।

☞ ध्यानान्तरम् । तन्त्रान्तरे —

खड्गं सुदर्शनं बाणं कार्तवीर्यघ्नटङ्ककम् ।
तस्यकेशं तथा शार्ङ्गं पाञ्चजन्यं च खेटकम् ॥
दक्षोर्ध्वतः क्रमाच्चैव बामोर्ध्वान्तं च बिभ्रतम् ।
ध्यायेच्छ्रीभार्गवं रामं क्रोधात् घूर्णितलोचनम् ॥ ☜

अस्य पुरश्चरणम् ।

वर्णलक्षं जपेन्मन्त्रं सिताज्यघृतपायसैः ।
हुनेद्ब्राह्मणभोज्यान्तं कृत्वा सिद्धो भवेन्मनुः ॥
ब्रह्मकर्मरतो नित्यं गायत्रीजपतत्परः ।

Prof. Madhav Prasad Lamichhane Collection, Kathmandu, Nepal

CC-0. In Public Domain. Digitization by eGangotri

श्रीपरशुराममूर्तिः
खड्गंसुदर्शनंबाणमित्यादि

श्रीरामचन्द्रमूर्तिः
रामचन्द्र हरिं ध्येय इत्यादि

Prof. Madhav Prasad Lamichhane Collection, Kathmandu, Nepal

CC-0. In Public Domain. Digitization by eGangotri

Prof. Madhav Prasad Lamichhane Collection, Kathmandu, Nepal

CC-0. In Public Domain. Digitization by eGangotri

स एव जायते सिद्धो नान्यो विप्रः कदा चन ॥

तथा ।

फिरङ्गा यवनाश्चीनाः खुरासानाश्चलेन्धुजाः ।
रामभक्तं प्रदृष्ट्वैते त्रसन्ति प्रणमन्ति च ॥

☞ताराभयोरैक्यमिति पूर्वमुक्तम् ।

अत महोग्रताराया दक्षिणाम्नायत्वात् पट्टाभिषितो राजारामो दक्षिणाम्नायात्मकः । तथा च आर्यताराया उधराम्नायकतत्वात् वनवासी रामोऽधराम्नायात्मको ज्ञेयः ।☜

अथ श्री रघुनाथमन्त्रः । वशिष्ठसंहितायाम् ।

कृष्णं द्वैपायनं व्यासं गुरुं सत्यवतीसुतम् ।
समाधिस्थं मुनिं शान्तं प्रसन्नादित्यतेजसम् ॥
गङ्गातीरे महापुण्ये समासीनं तपोनिधिम् ।
शौनकः परिपप्रच्छ साष्टाङ्गं प्रणिपत्य च ॥

श्रीशौनक उवाच ।

अयि प्रसादसुमुख कुरुष्व मयि मानसम् ।
तत्प्रसादान्महामन्त्रा विहिता बहवो मया ॥
करुणारसपूर्णाभ्यां नेत्राभ्यां मां विलोकय ।
सच्चिदानन्दमात्मानं ज्ञातवान् ब्रह्मशाश्वतम् ॥
इदानीं श्रोतुमिच्छामि मन्त्रं साङ्गं सहार्चनम् ।
रामात्मनावतीर्णस्य विष्णोरमिततेजसः ॥
ब्रूहि मे भगवन् सर्वं श्रोतुं योग्योऽस्म्यहं यदि ।
असौ भाग्येन लोकोऽयं दारिद्र्येण च पीडितः ॥

Prof. Madhav Prasad Lamichhane Collection, Kathmandu, Nepal

CC-0. In Public Domain. Digitization by eGangotri

येन सौभाग्यमतुलं महदैश्वर्यं सम्भवम् ।
शास्त्रज्ञानं कवित्वं च सर्वज्ञत्वं लभेन्नरः ॥

श्रीव्यास उवाच ।

साधु पृष्टं त्वया ब्रह्मन् कथये सकलं तव ।
ब्रह्मणा कथितं पूर्वं वशिष्ठाय महात्मने ॥
वशिष्ठोऽपि स्वपुत्राय मत्पित्रे दत्तवान्मनुम् ।
प्रसन्नहृदयः शुद्धः पिता मे करुणानिधिः ॥
कुरुक्षेत्रे महापुण्ये सूर्यपर्वणि दत्तवान् ।
मया च साधितो मन्त्रो जपहोमार्चनादिभिः ॥
इतः पूर्वं मया नोक्तो मन्त्रराजस्तु कस्य चित् ।
एवं परम्पराप्रोक्तं भक्त्या मन्त्रं शृणुष्व मे ।
अयोग्याय न दातव्यो मन्त्रराजस्त्वया मुने ।
यत्नेन गोपय त्वं च रहस्यं श्रीप्रसिद्धिदम् ॥

शिष्यलक्षणमुक्त्वा—

ईदृग्विधाय शिष्याय मन्त्रं दद्यात् तु नान्यथा ।
यदन्यथा वदेत् तस्मिन् देवता शापदा भवेत् ॥

मन्त्रोद्धारमाह (दक्षिणाम्नाये)

मान्तान्तं विन्दुसंयुक्तं नारायणविभूषितम् ।
बीजमेतत् समुद्धृत्य विन्दुहीनं पुनश्च तत् ॥
भान्तं चाकारसंयुक्तं मान्तान्तं नतिमुद्धरेत् ।
एतत् षडक्षरं मन्त्रं सर्वैश्वर्यप्रदायकम् ॥
सर्वसौभाग्यजननं सर्वलोकवशङ्करम् ।

Prof. Madhav Prasad Lamichhane Collection, Kathmandu, Nepal

CC-0. In Public Domain. Digitization by eGangotri

विद्यासिद्धिकरं नृणां महदाज्ञाकरं मुने ॥
ऋषिर्ब्रह्मास्य मन्त्रस्य गायत्रं छन्द उच्यते ।
रामाख्यं वैष्णवं धाम देवता परिकीर्त्तिता ॥
जानीयात् प्रथमं वर्णं बीजं शक्तिं नतिं तथा ।

मन्त्रार्थमाह (रामार्चनचन्द्रिकायाम्)

श्रीराममन्त्रराजस्य सम्यगर्थोऽभिधीयते ।
रकारो वह्निवचनः प्रकाशो पर्यवस्यति ॥
सच्चिदानन्दरूपोऽस्य परमात्मार्थ उच्यते ।
व्यञ्जनं निष्कलं ब्रह्म प्राणो मायेति च स्वरः ॥
व्यञ्जनैः स्वरसंयोगो विद्धि तत्प्राणयोजनम् ।
रेफे ज्योतिर्मये तस्मात् कृतमाकारयोजनम् ॥
मकारोऽभ्युदयार्थत्वान्मायात्मेति च कथ्यते ।
तस्मादनेन बीजेन समायं ब्रह्म उच्यते ॥

(रामोपनिषदि)

स्वप्रकाशः स्वयं ज्योतिः स्वानुभूत्येकचिन्मयः ।
तदेव मन्त्रराजस्य मनुःषड्द्व्यक्षरः स्मृतः ॥
अखण्डैकरसानन्दस्तारको ब्रह्मवाचकः ।
रामायेति सुविज्ञेयः सत्यानन्दचिदात्मकः ॥
नमःपदं सुविज्ञेयं पूर्णानन्दैकविग्रहम् ।
सदा नमन्ति हृदये सर्वे देवा मुमुक्षवः ॥

आद्यबीजभेदात् षड्विधोऽयं मन्त्रस्तदुक्तम् (मेरुतन्त्रे

अथातः संप्रवक्ष्यामि भुक्तिमुक्तिप्रदायकान् ।

Prof. Madhav Prasad Lamichhane Collection, Kathmandu, Nepal

CC-0. In Public Domain. Digitization by eGangotri

राममन्त्रान् स भगवान् प्रतिमन्वन्तरे ह्यभूत् ॥
युगानां परिवर्त्तेन कल्पे शक्रावतारकः ।
तत्राद्यस्य प्रवक्ष्यामि मन्त्रराजं षडक्षरम् ॥
रामाय नम इत्येषः राँ क्लीँ ह्रीँ ऐँ तु पूर्वकः ।
श्रीताराद्यश्च षड्वर्णः षड्विधः परिकीर्त्तितः ॥
ब्रह्मा संमोहनः शक्तिर्दक्षिणामूर्त्तिरेव च ।
अगस्त्यः श्रीशिवः प्रोक्तो मुनयोऽनुक्रमादिमे ॥
छन्दो गायत्रसंज्ञं च श्रीरामो देवता मतः ।

षडक्षरस्यैव भूयांसः प्रभेदास्तत्रैवोक्ताः ।

पञ्चाशन्मातृकामन्त्रवर्णः प्रत्येकपूर्वकः ।
लक्ष्म्यादिर्वाग्भवादिश्च मन्मथादिर्भुवादिकः ॥
रामचन्द्रस्तथा भेदाः शतद्वयमिता अमी ।
रामभद्रेति शब्देन चैवं भेदाः शतद्वयम् ॥
रमाबीजादिकानां तु विश्वामित्रो मुनिर्मतः ।
वाग्बीजपूर्वकाणां तु दक्षिणामूर्त्तिरुच्यते ॥
कामबीजादिपूर्वेषां मुनिः संमोहनो मतः ।
तारादिपूर्वकाणां तु श्रीशिवः प्रोच्यते मुनिः ॥
श्रीमायामन्मथैकैकबीजाद्यन्तगतो यदा ।
रामभद्रो रामचन्द्रः षोढा षड्वर्ण उच्यते ॥
षोढा नमोऽन्तः प्राक्प्रोक्तः फट्कारान्तः स एव हि ।
षोढा स्याद्वह्निजायान्तः स एवं षड्विधो मतः ॥
चतुः शतं चतुर्विंशभेदास्तेन निरूपिताः ।

Prof. Madhav Prasad Lamichhane Collection, Kathmandu, Nepal

CC-0. In Public Domain. Digitization by eGangotri

तथा ।

तारादिर्मुक्तये ह्येष रमादिर्भुक्तये भवेत् ।
वाक्सिद्धये च वागादिः सर्ववश्याय मन्मथः ॥
ताराद्यैः पुटितान् मन्त्रान् सर्वार्थं विनियोजयेत् ।

तथा ।

ब्रह्मरन्ध्रे भ्रुवोर्मध्ये हृन्नाभ्यन्धुषु पादयोः ।
बीजैः षड्दीर्घसंयुक्तैः षडङ्गविधिरीरितः ॥

(वशिष्ठसंहितायाम्)

आधारे भावयेच्छक्तिं चिदानन्दस्वरूपिणीम् ।
उद्यदादित्यसंकाशमाधारं तत्प्रभामयम् ॥
आधारभावनामेवं संभाव्य मुनिसत्तमः ।
ततः समुत्थितं तेजः शिखारुतं च चिन्तयेत् ॥
विद्युत्कोटिप्रतीकाशं चन्द्रकोटिसुशीतलम् ।
सुषुम्नामुखमुन्मील्य प्रापयेदुपदेशतः ॥
ब्रह्माध्वनाऽऽनयेदूर्ध्वं द्वादशान्तेन्दुमण्डलम् ।
प्राप्य विधिना बुद्ध्या स्रावयेत् तत् सुधामृतम् ॥
ततः परिगलच्छुद्धसुधाधाराभिरावृतम् ।
निजदेहं जगत् सर्वमेकीभूतं विचिन्तयेत् ॥
निष्प्रपञ्चं निराकारं निरवद्यं निरञ्जनम् ।
अशून्यशून्योपरमं सदसद्भाववर्जितम् ॥
अखण्डानन्दमात्मानं भावयेन्मुनिसत्तम ।
देवतागुरुमन्त्राणां भावयेदैक्यमात्मनः ॥

Prof. Madhav Prasad Lamichhane Collection, Kathmandu, Nepal

CC-0. In Public Domain. Digitization by eGangotri

एवं संचिन्तयेन्मन्त्री मन्त्रं प्रतिदिनं जपेत् ।
ऐहिकानखिलान् भोगान् भुक्त्वा चान्ते पदं व्रजेत् ॥
उपसंहृत्य तत् तेजो यद्वा हृदयपङ्कजे ।
रामं ज्योतिर्मयं ध्यायेत् सर्वलोकैकसाक्षिणम् ॥
जगदुद्भूतिसम्भूतिपरिभूतिकरं हरिम् ।
देवासुरमनुष्यैश्च योगिवृन्दैश्च सेवितम् ॥

अथ ध्यानम् ।

चतुर्भुजं शङ्खचक्रगदापङ्कजधारिणम् ।
किरीटहारकेयूररत्नकुण्डलमण्डितम् ॥
एवं ध्यात्वा जपेन्मन्त्रं षट्सहस्रं दिने दिने ।
वाचः श्रियः पतिर्भूत्वा कविर्भवति वत्सरात् ॥

ध्यानान्तरमाह ।

ध्यायेत् कल्पतरोर्मूले सौवर्णमण्डपं मुने ।
तन्मध्ये पुष्पकाख्यं च विमानं दिव्यमुत्तमम् ॥
मध्ये सिंहासनं तस्य नानारत्नविभूषितम् ।
तन्मध्येऽष्टदलंपद्ममुद्यदादित्यसन्निभम् ॥
श्रीराममेनं तन्मध्ये समासीनं महामुने ।
सम्यग्ज्ञानमयीं मुद्रां दधानं दक्षिणे करे ॥
तेजः प्रकाशनं वामं जानुमूर्धनि चापरम् ।
जानकीवल्लभं देवमिन्द्रनीलसमप्रभम् ॥
उद्यानिरतं देवं द्विभुजं रघुनन्दनम् ।
वशिष्ठवामदेवादिमुनिभिः परिवारितम् ॥

Prof. Madhav Prasad Lamichhane Collection, Kathmandu, Nepal

CC-0. In Public Domain. Digitization by eGangotri

वामभागे समासीनां सीतां काञ्चनसन्निभाम् ।
भजतां कामदां नित्यं रक्तोत्पलकराम्बुजम् ॥
लक्ष्मणं पश्चिमे भागे घृतच्छत्रसुचामरम् ।
पार्श्वे भरतशत्रुघ्नौ तालवृन्तकरावुभौ ॥
एवं ध्यात्वा जपेन्मन्त्रं ज्ञानलक्ष्म्याश्च भाजनम् ।

(शारदायामपि)

कालाम्भोधरकान्तिकान्तमनिशं वीरासनाध्यासिनं
मुद्रां ज्ञानमयीं दधानमपरं हस्ताम्बुजं जानुनि ।
सीतां पार्श्वगतां सरोरुहकरां विद्युन्निभां राघवं
पश्यन्तं मुकुटाङ्गदादिविविधाकल्पोज्ज्वलाङ्गं भजे ॥

(मेरुतन्त्रे)

वीरासनसमारूढं व्याख्यामुद्रोपशोभितम् ।
वामोरुन्यस्ततद्धस्तं सीतालक्ष्मणसंयुतम् ॥

तन्त्रान्तरे पूर्वोक्तध्यानमुक्त्वा ।

एवं तद्ध्यानमात्रेण सर्वपापैः प्रमुच्यते ।
राममिन्दीवरश्यामं पद्मपत्रायतेक्षणम् ॥
ध्यात्वा तु हृदयाम्भोजे ये जपन्ति षडक्षरम् ।
करामलकवज्ज्ञेया मुक्तिस्तेषां महात्मनाम् ॥

(वशिष्ठसंहितायाम्)

शास्त्रज्ञानं कवित्वं च षण्मासाज्जायते मुने ।
जपतां मन्त्रिणामेवं जपयोगेन धीमताम् ॥
पुरश्चरणकृत्येन विनापि फलदो मनुः ।

Prof. Madhav Prasad Lamichhane Collection, Kathmandu, Nepal

CC-0. In Public Domain. Digitization by eGangotri

अस्य पुरश्चरणमुक्तं (मेरुतन्त्रे)

वर्णलक्षं जपेन्मन्त्रं दशांशं मधुरप्लुतैः ।
बिल्वपत्रै फलैः पुष्पैस्तिलैर्वा पङ्कजैर्हुनेत् ॥

अथ मालामन्त्रस्तत्रैव ।

अथातः संप्रवक्ष्यामि लक्ष्मणोपासितं मनुम् ।
तारो नमो भगवते ङेऽन्तः स्याद्रघुनन्दनः ॥
रक्षोघ्नविशदायेति मधुरेति पदं ततः ।
प्रसन्नवदनायेति ततश्चामिततेजसे ॥
बलायेति च रामाय विष्णवे नमः इत्ययम् ।
सप्तचत्वारिंशदर्णो मालामन्त्रः उदाहृतः ॥
मुनिः पिताहमश्छन्दः स्यादनुष्टुप् च देवता ।
राज्याभिषिक्तो रामश्चौँ बीजं शक्तिर्नमोऽस्त्विति ॥
सप्तर्तुसप्तदशषड्सङ्ख्यै षडङ्गकम् ।

तथा ।

ध्यानं दशाक्षरं प्रोक्तं लक्षमेकं जपेन्मनुम् ।
बिल्वैः प्रसूनैः पत्रैर्वा तिलैस्त्रिमधुना युतैः ॥
मधुरत्रयमुक्तेन पायसेनाथ वाम्बुजैः ।
होमं दशांशतः कुर्यात् तथा सर्वत्र तर्पणम् ॥
मार्जनं भोजयेद्विप्रान् प्रयोगादि च पूर्ववत् ।

दशाक्षरमन्त्रो वक्ष्यते ।

मन्वन्तरभेदेन श्रीराममन्त्रभेद उक्तस्तत्रैव ।

अथातः संप्रवक्ष्यामि स्वारोचिषसमुद्भवम् ।

Prof. Madhav Prasad Lamichhane Collection, Kathmandu, Nepal

CC-0. In Public Domain. Digitization by eGangotri

रामस्यैकाक्षरं मन्त्रं कीर्त्यते स तु रामिति ॥
ब्रह्मा मुनिः स्याद्गायत्रं छन्दो रामोऽस्य देवता ।
मूर्त्तिपञ्जरनामानं तत्त्वन्यासं च कारयेत् ॥
षड्दीर्घार्धेन्दुयुक्तेन बीजेनैव षडङ्गकम् ।
ध्यानपूजादिकं प्राग्वद्धानुलक्षं जपेन्मनुम् ॥
अथातः संप्रवक्ष्यामि तृतीयान्तर्मनोर्विधिम् ।
राम इत्येष कथितो द्व्यक्षरो भुक्तिमुक्तिदः ॥
एकाक्षरोक्तमृष्यादि स्यादाद्येन षडङ्गकम् ।
ध्यानपूजाप्रयोगादि सर्वं ज्ञेयं षडर्णवत् ॥

एवं पुरश्चरणमपि ज्ञेयम् ।

अथातः संप्रवक्ष्यामि चतुर्थान्तर्मनोर्विधिम् ।
तारामायारमानङ्गवाक्स्वबीजैश्च षड्विधः ॥
द्व्यक्षरो मन्त्रराजस्तु त्र्यक्षरः परिजायते ।
न्यासपूजाप्रयोगादि सर्वं पूर्ववदाचरेत् ॥
अथातः संप्रवक्ष्यामि पञ्चमान्तर्मनोर्विधिम् ।
द्व्यक्षरश्चन्द्रभद्रान्तो द्विविधश्चतुरक्षरः ॥
ऋषिन्यासार्चनाद्यं तु सर्वं पूर्ववदाचरेत् ।
विशेषतश्चतुर्वर्गफलदोऽयं मतो मनुः ॥
अथातः संप्रवक्ष्यामि षष्ठमन्वन्तरोद्भवम् ।
रामाय नम इत्येष मनुः पञ्चाक्षरो मतः ॥
विश्वामित्रो मुनिः प्रोक्तः पङ्क्तिश्छन्दोऽस्य देवता ।
रामभद्रो बीजशक्ती प्रथमार्णनती क्रमात् ॥

Prof. Madhav Prasad Lamichhane Collection, Kathmandu, Nepal

CC-0. In Public Domain. Digitization by eGangotri

भ्रूमध्ये हृदि नाभ्यधो पादयोर्विन्यसेन्मनुम् ।
षडङ्गं पूर्ववद्यद्वा मन्त्रार्णैर्मनुनाऽस्त्रकम् ॥

ध्यानादिकमाह ।

मध्ये वनं कल्पतरोर्मूले पुष्पलतासने ।
लक्ष्मणेन प्रगुणितमक्ष्णः कोणेनः शायकम् ॥
अवेक्ष्यमाणं जानक्या कृतव्यजनमीश्वरम् ।
जटाभारलसच्छीर्षं श्यामं मुनिगणावृतम् ॥
लक्ष्मणेन धृतच्छत्रमथ वा पुष्पकोपरि ।
दशास्यमथनं शान्तं ससुग्रीवविभीषणम् ॥
बीजयार्थी विशेषेण वर्णलक्षं जपेन्मनुम् ।
प्राग्वद्धोमस्तर्पणादि प्रयोगाद्यं च साधयेत ॥

पुनस्तत्रैव ।

अथातः संप्रवक्ष्यामि मन्त्रं सावर्णिकोद्भवम् ।
तारादिषड्भिः संयुक्तो द्वेधा सप्ताक्षरो मनुः ॥
अष्टाक्षरो द्वादशधा कीर्त्तितो राज्यदायकः ।
सर्वं षड्वर्णवज्ज्ञेयं ध्यानपूजाजपादिकम् ॥
अथातः संप्रवक्ष्यामि मन्त्रान् नवमसम्भवान् ।
तारो रामश्चतुर्थ्यन्तः क्रोधोऽस्त्रं वह्निवल्लभा ॥
अष्टार्णोऽयं परो मन्त्रो मुन्यादिः स्यात् षडर्णवत् ।
नाशकः सर्वदोषाणां सङ्ग्रामविजयप्रदः ॥

ऊर्ध्वाम्नाय तत्रैव ।

☞ अत्र रामस्य परशिवे तथा सीताया त्रिपुरसुन्दर्यामैकीकरणत्वात् रामोऽप्युर्ध्वाम्नायाम्मको ज्ञेयः ।☜

Prof. Madhav Prasad Lamichhane Collection, Kathmandu, Nepal

CC-0. In Public Domain. Digitization by eGangotri

अथातः संप्रवक्ष्यामि मन्त्रान् दशमसम्भवान् ।
ॐ ह्रीँ नमश्च रामाय ह्रीमित्यष्टाक्षरः परः ॥
ऋषिः सदाशिवः प्रोक्तो गायत्रं छन्द उच्यते ।
शिवोमारामचन्द्रोऽस्य देवता परिकीर्त्तितः ।
दीर्घया माययाङ्गानि तारापञ्चार्णयुक्तया ।
ॐ नमो रामाय ह्राँ हृदयाय नमः— इत्यादि ॥

ध्यानपुरश्चरणे माहः ।

रामं त्रिनेत्रं सोमार्धधारिणं शूलिनं वरम् ।
भस्मोद्धूलितसर्वाङ्गं कपर्दीनमुपास्महे ॥
रामाभिरामां सौन्दर्यसीमां सोमावतंसिनीम् ।
पाशाङ्कुशधनुर्बाणधरां ध्यायेत् त्रिलोचनाम् ।
रामशक्तिं तु सीताख्यां वर्णलक्षं जपेन्मनुम् ।
होमपूजादिकं सर्वं षडक्षरवदीरितम् ॥
विशेषतो भोगदाता सङ्ग्रामविजयप्रदः ।

पुनस्तत्रैव (दक्षिणाम्नाये)

अथैकादशसम्भूतान् राममन्त्रान् वदाम्यहम् ।
सप्तार्णैर्यौ मनू प्रोक्तौ षड्भिस्तारादिकैः पृथक् ॥
संपुटौ ते द्वादशधा नवार्णा मनवः सुराः ।
ध्यानपूजादिकं सर्वं तेषां सप्तार्णवद्भवेत् ॥
अथातः संप्रवक्ष्यामि द्वादशान्तरसम्भवम् ।
जानकीवल्लभो ङेऽन्तः स्वाहान्तश्च हुमादिकः ॥
दशाक्षरोऽयं मन्त्रः स्याद्वशिष्ठोऽस्य मुनिर्विराट् ।

Prof. Madhav Prasad Lamichhane Collection, Kathmandu, Nepal

CC-0. In Public Domain. Digitization by eGangotri

छन्दश्च देवता रामः सीतापाणिपरिग्रहः ॥
आद्यं बीजं द्विठः शक्तिरङ्गं षड्दीर्घको मतः ।
शिरोललाटभ्रूमध्यतालुकण्ठेषु हृद्यपि ॥
नाभ्यन्धुजानुपादेषु दशार्णान् विन्यसेन्मनोः ।

ध्यानमाह ।

अयोध्यानगरे रत्नचिते सौवर्णमण्डपे ।
मन्दारपुष्पैराबद्धविताने तोरणान्विते ॥
सिंहासनसमारूढं पुष्पकोपरि राघवम् ।
रक्षोभिर्हरिभिर्देवैर्दिव्ययानगतैः शुभैः ॥
संस्तूयमानं मुनिभिः प्रहृष्टैरुपशोभितम् ।
सीतालङ्कृतवामाङ्गं लक्ष्मणेनोपशोभितम् ॥
श्यामं प्रसन्नवदनं सर्वाभरणभूषितम् ।
ध्यायेन्नेवं जपेन्मन्त्रं वर्णलक्षमनन्यधीः ॥
जपपूजाप्रयोगादि सर्वमस्य षडर्णवत् ।
अथ त्रयोदशे जातं राममन्त्रं वदाम्यहम् ॥
रामो ङेऽन्तो धनुष्पाणितथा स्याद्वह्निसुन्दरी ।
दशाक्षरो मुनिर्ब्रह्मा विराट् छन्दोऽस्य देवता ॥
राक्षसान्तकरो रामो राँ बीजं परिकीर्त्तितम् ।
स्वाहा शक्तिश्च बीजेन षडङ्गानि समाचरेत् ॥
वर्णन्यासं तथा ध्यानं पौरश्चरणिकं विधिम् ।
दशाक्षरोक्तवत् कुर्याच्चापबाणधरं स्मरेत् ॥
विशेषाज्जयदश्चायं भ्रष्टराज्यप्रदायकः ।

Prof. Madhav Prasad Lamichhane Collection, Kathmandu, Nepal

CC-0. In Public Domain. Digitization by eGangotri

☞ (मेरौ) दक्षिणाम्नाये ।

अथवक्ष्ये वायुजातोपासितं मन्त्रनायकम् ।
श्रीराम जयरामेति जयराम जयेति च ॥
त्रयोदशाक्षरोमन्त्रः सर्वमस्य दशार्णवत् ।
पदत्रये द्विरावृत्त्या चाङ्गन्यासं समाचरेत् ॥☜

श्रीरामचन्द्रविद्या । (उत्तराम्नाये) तन्त्रान्तरे—

तारश्रीभुवनावाणीस्मरान्ते निजबीजयुक् ।
रामचन्द्रं ङेयुतं च स्वबीजं पुनरुच्चरेत् ॥
ततष्ठद्वयमुच्चार्य विद्या मन्वक्षरी भवेत् ।
वसिष्टोमुनिराख्यातश्छन्दोऽनुष्टुप् च देवता ॥
रामचन्द्रो भवेद्बीजं राँ शक्तिं श्रीश्चकीलकम् ।
कामश्च बीजषट्केन कुर्यान्न्यासषडङ्गकम् ॥

तस्य ध्यानम् तत्रैव ।

रामचन्द्रो हरिर्ध्येयो दूर्वाश्यामो महोज्ज्वलः ।
चन्द्रार्द्धाकारवाणं च रथाङ्गासिगदाङ्कुशान् ॥
दधानो दक्षिणैर्दोर्भिर्वामैश्च वाहुभिस्तथा ।
चापं शंखं चर्म पद्मं पाशं च धारयन् प्रभुः ॥
करस्थशरचापाभ्यां रावणं हन्तुमुद्यतः ।
अङ्कुशेनाकर्षयन् तं दैत्यराजं दशाननम् ॥

स्वबीजं तथा निजबीजम् = राँ

अथ रामगायत्री तत्रैव ।

अथातः संप्रवक्ष्यामि शत्रुघ्नोपासितां पराम् ।

Prof. Madhav Prasad Lamichhane Collection, Kathmandu, Nepal

CC-0. In Public Domain. Digitization by eGangotri

जयदां रामगायत्रीमुपास्यां सूर्यवंशजैः ॥
दाशरथये विद्महे सीतवल्लभाय धीमहि तन्नो रामः प्रचोदयात् ।
एषा स्याद्रामगायत्री भक्तानां भुक्तिमुक्तिदा ॥
जन्मप्रभृति यत् पापं दशभिर्यातिसच्चयम् ।
पुरा कृतं शतेनैव सहस्रेण जपेन वा ॥
पुरश्चरणमस्याश्च चतुर्लक्षजपो विधिः ।
यच्च यावच्च पूजादि सर्वं पूर्ववदाचरेत् ॥
तारादिरेषा गायत्री मुक्तिमेव जयच्छति ।
मायादिरपि वैश्वर्यं रमादिश्च श्रियं पराम् ॥
मदनेनापि संयुक्तो संमोहयति मेदिनीम् ।

☞ वनवासी रामस्तु गृहस्थाश्रमिभिर्नोपास्यः । अतस्तद्विषयेऽत्र प्रोक्तम् । ☜

अथ सीतामन्त्रो (वशिष्ठसंहितायाम्) दक्षिणाम्नाये ।

श्रीबीजं पूर्वमुच्चार्य सीतायै पदमुद्धरेत् ।
वह्निजायान्वितो मन्त्रो भजतां कल्पभूरुहः ॥
जानकोऽस्य ऋषिः प्रोक्तो गायत्री छन्द उच्यते ।
सीताख्या या जगद्धात्री देवता सा जगन्मयी ॥

(मेरुतन्त्रे)

सीता भगवती प्रोक्ता श्रीबीजं शक्तिरन्त्यकौ ।
दीर्घस्वरयुजाद्येन षडङ्गानि प्रकल्पयेत् ॥
पूजयेद्वैष्णवे पीठे ध्यायेद्राघवसंयुताम् ।
स्वर्णभामम्बुजकरां रामालोकनतत्पराम् ॥

Prof. Madhav Prasad Lamichhane Collection, Kathmandu, Nepal

CC-0. In Public Domain. Digitization by eGangotri

श्रीबलराममूर्तिः
ध्येयः कुन्देन्दुगौर इत्यादि

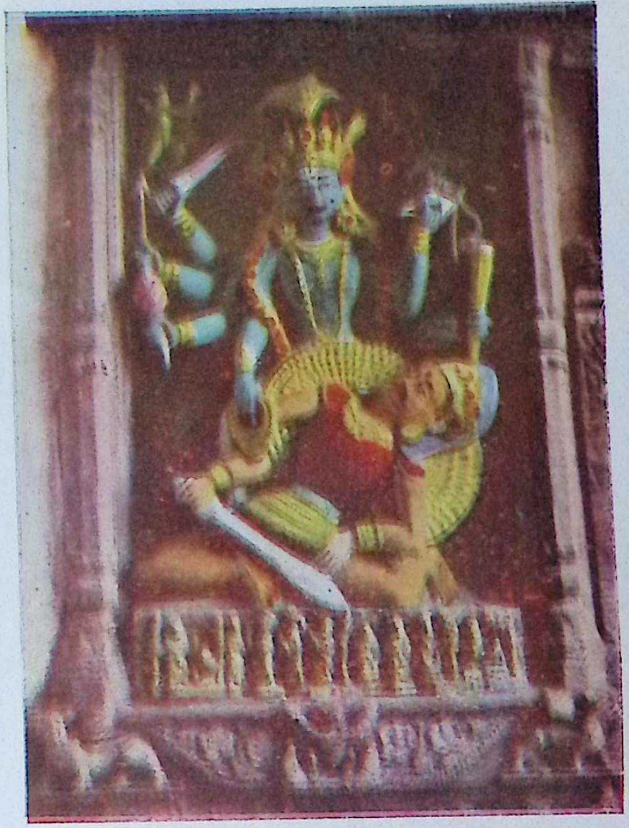

श्रीकृष्णमूर्तिः
खड्गं चर्मशरं चापमित्यादि

Prof. Madhav Prasad Lamichhane Collection, Kathmandu, Nepal

CC-0. In Public Domain. Digitization by eGangotri

Prof. Madhav Prasad Lamichhane Collection, Kathmandu, Nepal

CC-0. In Public Domain. Digitization by eGangotri

पुरश्चरणमाह ।

वर्णलक्षं जपेन्मन्त्रमिष्टार्थं साधयेत्ततः ॥

अथ बलराममन्त्रस्तन्त्रान्तरे (दक्षिणाम्नाये)

तारान्ते बलभद्राय हृदयं वसुवर्णवान् ।
मुनिस्तु जैमिश्छन्दो गायत्रं दैवतास्य च ॥
बलरामो मन्त्रवर्णैर्द्विरावृत्त्या षडङ्गकम् ।

अथ ध्यानम् ।

शुभ्राभ्रगौरं नीलाभं वसनं रेवतीप्रियम् ।
दधानं सीरमुशले बलरामं समाश्रये ॥

☞ ध्यानान्तरं (तन्त्रान्तरे)

ध्येयः कुन्देन्दुगौराङ्गो बलरामो महाबलः ।
किरीटकुण्डलधरः पीताम्बरविभूषितः ॥
शङ्खचक्रगदापद्मधनुर्बाणाद्यकुम्भकान् ।
हलं च मुसलं दोर्भि र्दधानो मर्दयन्नरिपुम् ॥

अथ पुरश्चरणम् ।

वर्णलक्षं जपेन्मन्त्रं जुहुयात् तद्दशांशतः —इति ।

☞ श्रीकृष्णविषये कालिकृष्णयोरैक्यत्वात् दक्षिणकालिकाया तु व्रजवासी कृष्ण नानारासक्रीडादि निपुणत्वेन दक्षिणाम्नायात्मकः । तथा च गुह्यकालिकायां द्वारकावासी कृष्ण ज्ञानस्वरूपत्वेन उत्तराम्नायात्मको ज्ञेयः । गोपालसुन्दरीरूपः श्रीकृष्ण महात्रिपुरसुन्दर्यारैक्यत्वादूर्ध्वाम्नायात्मको विज्ञेयः । ☜

Prof. Madhav Prasad Lamichhane Collection, Kathmandu, Nepal

CC-0. In Public Domain. Digitization by eGangotri

अथ श्रीकृष्णमन्त्राः (मेरुतन्त्रे) दक्षिणाम्नाये ।

अथातः संप्रवक्ष्यामि कृष्णमन्त्रान् महाद्भुतान् ।
कृष्णः स एव भगवान् कलिद्वापरसन्धिगः ॥
वर्धयेत कलिधर्माणां भक्तानां तारणाय सः ।
एकसप्ततिरूपोऽसौ प्रतिमन्वन्तरे भवेत् ॥
तदुक्ताचरणान्मोक्षस्तत्कृताचरणाच्चुतिः ।
इति तत्त्वं समाख्यातं विभवस्य भवस्य च ॥
जातश्चाद्ये कलियुगे नानागोपीरते रतः ।
तत्कर्म कुर्वतां पातस्तत्सामर्थ्यं विभाविना ॥
स्वधर्मनिरतानां तु कलौ जन्म प्रजायते ।
तस्य मन्त्रं प्रवक्ष्यामि भुक्तिमुक्तिप्रसाधनम् ॥
गोपीजनवल्लभाय स्वाहामन्त्रो दशाक्षरः ।

(गौतमीये) दक्षिणाम्नाये ।

गोपीजनपदस्यान्ते वल्लभाय द्विठावधिः ।
अयं दशाक्षरो मन्त्रो दृष्टादृष्टफलप्रदः ॥
बीजपूर्वो जपश्चास्य रहस्यं कथितं मुने ।
लुप्तबीजस्वभावत्वाद्दशाक्षरमिहोच्यते ॥

(बृहद्गौतमीये)

भोगमोक्षैकनिलयो लुप्तबीजोदशाक्षरः ।
उद्धारे तु पृथक् तेन कामबीजं महामुने ॥
यद्योगात् फलदो मन्त्रो नान्यथा कल्पकोटिभिः ।

Prof. Madhav Prasad Lamichhane Collection, Kathmandu, Nepal

CC-0. In Public Domain. Digitization by eGangotri

(मेरुतन्त्रे)

नारदोऽस्य मुनिः प्रोक्तो विराट् छन्द उदाहृतम् ।
देवता नन्दपुत्रः क्लीँ बीजं शक्तिः शिखिप्रिया ॥
आविशुः पूर्वपदकैस्त्रैलोक्यरक्षणादिकैः ।
असुरान्तादिकैश्चक्रशब्दैः स्वाहान्तकैश्चरेत् ॥
जातियुक्तैश्च पञ्चाङ्गं तथा पञ्चाङ्गुलीष्वपि ।
हृदये शीर्षके चैव शिखायां कवचे तथा ॥
अस्त्रे पार्श्वद्वये कद्यां पृष्ठे मूर्धनि च क्रमात् ।

न्यासान्तराण्युक्त्वा ध्यानमाह ।

एवं कृत्वा विधानेन मन्त्री मन्त्रकलेवरम् ।
अत्यन्तबोधितं नित्यं कृष्णं ध्यायेज्जगत्पतिम् ॥
पूर्वं वृन्दाबनं रम्यं स्मरेत पूर्वं विराजितम् ।
नवीनपल्लवोद्रेकफलसम्पत्तिसंयुतम् ।
मधुपैः कृतझङ्कारै कीराद्यैश्च निनादितम् ।
आदित्यतनयापार्श्वलहरीकणशीतलम् ॥
तस्मिन् वने कल्पतरुं नवपल्लवशोभितम् ।
स्वर्णशाखाग्रसंयुक्तं नवरत्नफलान्वितम् ॥
दिव्यामृतौघवर्षेण स्रवन्तं विश्वमुच्छ्रितम् ।
ज्वलद्रत्नसमाबद्धां पुष्परेणुविभूषिताम् ॥
षडूर्मिरहितां मन्त्री तस्याधस्ताद्ध्रुवं स्मरेत् ।
माणिक्यकुट्टिमं तत्र योगपीठं विचिन्तयेत् ॥
पद्ममष्टदलं तत्र यथोक्तं रक्तवर्णकम् ।

Prof. Madhav Prasad Lamichhane Collection, Kathmandu, Nepal

CC-0. In Public Domain. Digitization by eGangotri

तस्य मध्ये सुखासीनं कृष्णं ध्यायेदनन्यधीः ॥
उद्यदादित्यसंकाशं प्रसन्नवदनं विभुम् ।
इन्द्रनीलमणिप्रख्यं स्निग्धदीर्घशिरोरुहम् ॥
मायूरेण सुपुच्छेन राजमानोत्तमाङ्गकम् ।
भ्रमराक्रान्तकल्पद्रुपुष्पसंशोभिमस्तकम् ॥
कुटिलालकविभ्राजद्भालं कर्णकृतोत्पलम् ।
गोरोचनाक्ततिलकं पूर्णचन्द्रनिभं स्मरेत् ॥
पद्मनेत्रं दीप्तमणिमकराकृति कुण्डलम् ।
कपोलस्थललावण्यविजितस्वच्छदर्पणम् ॥
अत्यद्भुतोन्नासिकं च पक्वविम्बफलाधरम् ।
दाडिमोवीजरदनं कम्बुसुन्दरकन्धरम् ॥
आरण्यपल्लवैः पुष्पैः कृतग्रैवेयसंपदम् ।
कौस्तुभप्रभया दीप्तविशालोन्नतवक्षसम् ॥
श्रीवत्सकाङ्कितोरस्कं वृषस्कन्धं च हारिणम् ।
आजानुलम्बिदोर्दण्डं वलित्रययुतोदरम् ॥
क्षुद्रघण्टिकया बद्धकटिं ग्रैवेयराजितम् ।
चक्रशङ्खलसत्पद्म पीतांशुकपटादिभिः ॥
कुलिशप्रमुखैश्चिह्नै रङ्कितस्वच्छपत्तलम् ।
मुखाम्बुजसमासक्त वंशच्छिद्रार्पिताङ्गुलिम् ॥
तदुत्थदिव्यसद्रागश्रवणाहृतमानसम् ।
अपाङ्गैः प्राणिजातं तु मोहयन्तमनारतम् ॥
परमानन्दसन्दोहसंपूर्णीकृतमानसम् ।

Prof. Madhav Prasad Lamichhane Collection, Kathmandu, Nepal

CC-0. In Public Domain. Digitization by eGangotri

मुखपद्मसमासक्तस्वान्तनेत्राभिरावृतम् ॥
गोभिरुघ्नभराक्रान्तमन्दयानाभिरेव च ।
कवलीकृतसंत्यक्तघासलेशाभिरप्यलम् ॥
प्रस्तुस्तनपानेन संभृताननिर्गतैः ।
डिण्डीरपिण्डसंयुक्तैर्दुग्धैर्दृष्टिमनोहरैः ॥
वंशवादनसोद्गीतगीताकर्णनलालसैः ।
उत्तम्भिनीकृतश्रोत्रपुटयुग्मैश्च तर्णकैः ॥
किंविषाणान्तरोद्भूतिजातकण्डूतिमस्तकैः ।
परस्परविमर्दार्थं खुरस्पर्शमहीतलैः ॥
स्निग्धैर्गुरुभिरुत्पुच्छैः सुशोभिगलकम्बलैः ।
वत्सवत्सासमूहैश्च संवृतं तदनन्तरम् ॥
कृतहुंभाष[1]वज्रालैर्गुरुदीर्घककुद्वरैः ।
उच्चकर्णपुटापीतवेणुशब्दसुधारसैः ॥
सवयस्कैश्च गायद्भिर्नृत्यद्भिस्तुल्यभूषणैः ।
नानावेषधरैर्गोपैः संस्तुवद्भिः समावृतम् ॥
मधुराकृतिभिर्बालैरस्यष्टाद्भुतभाषणैः ।
शर्दूलनखसंक्लृप्तगलाकल्पैस्तथावृतम् ॥
ततो गोपपुरन्ध्रीणां स्मरेद्वृन्दं समाहितः ।
तद्भवभावकल्लोलसंजीवितमनोभवम् ॥
वल्लवीवल्लवगवां देववृन्दं बहिः स्मरेत् ।
संमुखे देवदेवस्य काङ्क्षन्तं धनसंचयम् ॥

---

१. शब्दजालैरिति पाठान्तरम् ।

Prof. Madhav Prasad Lamichhane Collection, Kathmandu, Nepal

CC-0. In Public Domain. Digitization by eGangotri

ऋषिसङ्घं तथा दक्षे वेदाध्ययनतत्परम् ।
धर्मार्थिभिः स्मरेत् पश्चात् सनकप्रमुखाँस्तथा ॥
वामे सन्निकयोगीन्द्रान् यक्षगन्धर्वकिन्नरान् ।
सिद्धिविद्याधरांश्चापि चारणानप्सरोगणान् ॥
अनेकश्रुतिसंपूर्णवीणावादनतत्परम् ।
आकाशे नारदं ध्यायेन्मुनिवर्यं गतस्मयम् ॥

अस्य पुरश्चरणम् ।

ततः पूर्वोक्तविधिना दीक्षितः प्रजपेन्मनुम् ।
मन्त्रार्थं चिन्तयेन्मन्त्री नियमस्थो जितेन्द्रियः ॥
चत्वारिंशत् सहस्राणि श्वेतपद्माक्षमालया ।
पश्चान्मन्त्रस्य सिद्धयर्थं दशलक्षं जपेत् सुधीः ॥
लक्षं हुनेद्रक्तपद्मैः सितासर्पिर्मधुप्लुतैः ।
शर्कराघृतयुक्तेन हविर्द्रव्येण वा हुनेत् ॥
तर्पयेत् सलिलैः शुद्धैश्चन्द्रचन्दनवासितैः ।
आत्माभिषेकं कृत्वाथ भूदेवान् पूजयेत् ततः ॥
नानाविधैर्भक्ष्यभोज्यैस्ताम्बुलैश्च सदक्षिणैः ।
ततो निजगुरुं सम्यक् प्रणिपत्य यथाविधि ॥
धनधान्याम्बराद्यैश्च वित्तशाठ्यविवर्जितः ।
तोषयेत् परमा भक्त्या निजकार्यस्य सिद्धये ॥
ततः सिद्धमनुर्मन्त्री प्रयोगान् निजवाञ्छितान् ।
कुर्याद्भक्तियुतः सम्यङ्नित्यनैमित्तिके रतः ॥
तत्काले देवकीजातं शङ्खचक्रगदाम्बुजान् ।

Prof. Madhav Prasad Lamichhane Collection, Kathmandu, Nepal

CC-0. In Public Domain. Digitization by eGangotri

दधतं पीतवसनं सुन्दरं गगनप्रभम् ॥
निशायामे चतुर्थ्यां तु ध्यात्वा लक्षं जपेन्मनुम् ।
त्रिमध्वक्तैस्तद्दशांशं किंशुकप्रसवैर्हुनेत् ॥
वीर्यं प्रज्ञां स्मृतिं प्राप्य कवीनामग्रणीर्भवेत् ।

अथ मन्त्रान्तरं (शारदायाम्) दक्षिणाम्नाये ।

कृष्णाय पदमाभाष्य गोविन्दाय ततः परम् ।
गोपीजनपदस्यान्ते वल्लभाय द्विठावधिः ॥
कामबीजादिराख्यातो मनुरष्टादशाक्षरः ।
नारदोऽस्य मुनिः प्रोक्तो गायत्रं छन्द उच्यते ॥
देवता कथितः कृष्णः सर्वकामफलप्रदः ।
चतुष्करणवेदाब्धिनेत्रसङ्ख्याक्षरक्रमात् ॥
पञ्चाङ्गानि मनोः कुर्यान्मन्त्रविज्जातिसंयुतैः ।

ध्यानम् ।

स्मरद्वृन्दावने रम्ये मोहयन्तमनारतम् ।
गोविन्दं पुण्डरीकाक्षं गोपकन्याः सहस्रशः ॥
आत्मनो वदनाम्भोजप्रेपिताक्षिमधुव्रताः ।
पीडिताः कामबाणेन चिरमालिखनोत्सुकाः ॥
मुक्ताहारलसत्पीनस्तुङ्गस्तनभरानताः ।
स्रस्तधम्मिल्लवसना मन्दस्खलितभाषणाः ॥
दन्तपङ्क्तिप्रभोद्भासिस्यन्दमानाधराञ्चिताः ।
विलोभयन्तीर्विविधैर्विभ्रमैर्भावगर्वितैः ॥

Prof. Madhav Prasad Lamichhane Collection, Kathmandu, Nepal

CC-0. In Public Domain. Digitization by eGangotri

फुल्लेन्दीवरकान्तिमिन्दुवदनं वर्हावतंसप्रियं
श्रीवत्साङ्कमुदारकौस्तुभधरं पीताम्बरं सुन्दरम् ।
गोपीनां नयनोत्पलार्चिततनुं गोगोपसङ्घावृतं
गोविन्दं करवेणुवादनपरं दिव्याङ्गभूषं भजे ॥

अस्य पुरश्चरणम् ।

मन्त्रमेनं यथान्यायमयुतद्वितयं जपेत् ।
जुहुयादरुणाम्भोजैर्दशांशं सुसमाहितः ॥

अथ मन्त्रान्तराण्युक्तानि (मेरुतन्त्रे) दक्षिणाम्नाये ।

अथातः संप्रवक्ष्यामि क्रमाज्ञाता युगत्रये ।
ये मन्त्रा दशवर्णस्य भेदाः सिद्धिविधायकाः ॥
काममायेन्दिरापूर्वो मायाश्रीकामपूर्वकः ।
लक्ष्मीमायास्मराद्यश्च मन्त्रराजो दशाक्षरः ॥
त्रयोदशाक्षरो मन्त्रास्त्रय एते युगत्रये ।
मुन्याद्यन्तविधिस्तेषां पङ्क्त्यामुक्तिविधानतः ॥

पङ्क्त्यामिति दशाक्षर इत्यर्थः ।

ध्यानं तृतीयमन्त्रे तु दशार्णवदुदाहृतम् ।
विंशार्णोक्तं द्वितीये तु प्रथमेऽथ निगद्यते ॥
दरारिचापसद्बाणमुद्गराब्जकराम्बुजम् ।
वेणुमादाय हस्ताभ्यां वादयन्तं मुदान्वितम् ॥
रविमण्डलगं कृष्णं ध्यायेदिष्टफलाप्तये ।

अथ पुरश्चरणम् ।

बाणलक्षं जपित्वाग्नौ दशांशं हविषा हुनेत् ।

Prof. Madhav Prasad Lamichhane Collection, Kathmandu, Nepal

CC-0. In Public Domain. Digitization by eGangotri

तर्पणादि ततः कृत्वा सिद्धमन्त्रः समाचरेत् ॥

अथ मन्त्रान्तरं तत्रैव (दक्षिणाम्नाये)

अथातः संप्रवक्ष्यामि सप्तविंशतिके कलौ ।
तारो नमो भगवते वासुदेवाय वै वदेत् ॥
द्वादशार्णो मनुः प्रोक्तो नारदोऽस्य मुनिर्मतः ।
गायत्री छन्द इत्युक्तं श्रीकृष्णो देवता मतः ॥
चन्द्रनेत्राब्धिबाबाणैः संपूर्णेनाङ्गकल्पना ।

ध्यानमाह ।

कल्पद्रुमतले रम्ये रत्नसिंहासने शुभे ।
सर्वलक्षणसंपूर्णं निविष्टं नन्दनन्दनम् ॥
प्रस्तुतस्तनभारेण गोवृन्देन युतं स्मरेत् ।
मेघश्यामं करे दण्डौ हस्ताभ्यां बिभ्रतं तथा ॥
पद्मायताक्षं शक्रस्य हस्तिकुम्भामृतस्य तु ।
धारया सिच्यमानं तु ध्यातव्यो विष्णुरव्ययः ॥

पुरश्चरणमाह ।

एवं संचिन्त्य देवेशं वर्णलक्षं जपेन्मनुम् ।
तत्सहस्राणि गोक्षीरैर्जुहुयात् तर्पयेत् ततः ॥

अथ मन्त्रान्तरं तन्त्रान्तरे (उत्तराम्नाये)

तारं हृद्भगवते रुक्मिणीवल्लभाय ठद्वयम् ।
नारदोऽस्य मुनिः प्रोक्तश्छन्दोऽनुष्टुप् प्रकीर्त्तितम् ॥
रुक्मिणीवल्लभो देवः पञ्चाङ्गं मान्त्रिकैः पदैः ।

Prof. Madhav Prasad Lamichhane Collection, Kathmandu, Nepal

CC-0. In Public Domain. Digitization by eGangotri

ध्यानम् –

तापिच्छच्छविरङ्कगां प्रियतमां स्वर्णप्रभामम्बुज–
प्रोद्यद्वामभुजां स्ववाहुतलयाऽऽशिलष्यत्सचित्तास्मयाम् ।
शिलष्यन्तीं स्वयमन्यहस्तविलसत्सौवर्णवेत्रश्चिरं
पायाद्वो ऽशनसूनपीतवसनो नानाविभूषो हरिः ॥

अथ पुरश्चरणम् ।

ध्यात्वैवं रुक्मिणीनाथं जपेल्लक्षमुं मनुम् ।
अयुतं जुहुयात् पद्मैररुणैर्मधुराप्लुतैः ॥

अथ मन्त्रान्तरं (मेरो) दक्षिणाम्नाये ।

अथातो नगवेदाख्यो क्लीँ कृष्णायाग्निगेहिनी ।
षडक्षरो मन्त्रराजो जपध्यानादि पूर्ववत् ॥

एवं भूयांसो मन्त्रभेदा विस्तरभयादुपेक्षिताः दशार्णवदित्यर्थः ।

☞श्रीकृष्णमन्त्रः । (उत्तराम्नाये) तन्त्रान्तरे –

प्रणवं देवीप्रणवं काममुच्चार्य बोधयेत् ।
श्रीकृष्णं च प्रसीदेति पदं युगलकं वदेत् ॥
ततोऽग्निवल्लभामुक्त्वा भवेन्मन्त्वक्षरान्वितः ।
श्रीकृष्णस्य महामन्त्रः सिद्धमन्त्रः प्रकीर्तितः ॥

तस्य ध्यानम् । तत्रैव ।

खड्गं चर्म शरं चापं कमलं च गदां तथा ।
सुदर्शनं पाञ्चजन्यं बिभ्रतं वामदक्षिणैः ॥
पीताम्बरधरं श्यामं श्रीकृष्णं कमलेक्षणम् ।
मर्दयन्तं च दैत्येन्द्रं वासुदेवं भजाम्यहम् ॥☜

Prof. Madhav Prasad Lamichhane Collection, Kathmandu, Nepal

CC-0. In Public Domain. Digitization by eGangotri

श्रीबौद्धमूर्तिः
हताधिकारैरित्यादि

श्रीकाल्किनारायणमूर्तिः
भजंल्लीलाअना भासामित्यादि

Prof. Madhav Prasad Lamichhane Collection, Kathmandu, Nepal

CC-0. In Public Domain. Digitization by eGangotri

Prof. Madhav Prasad Lamichhane Collection, Kathmandu, Nepal

CC-0. In Public Domain. Digitization by eGangotri

अथ बुद्धमन्त्रस्तत्रैव (अधराम्नाये)।

अथातः संप्रवक्ष्यामि बौद्धमन्त्रं महाफलम्।
सत्यत्वान्न द्विजादीनामधिकारो हि कर्हिचित्॥
वाममार्गरता विप्राः कुण्डका जातिविच्युताः।
हीना वैदिकसंस्कारैः प्रमादात् स्वेच्छतां गताः॥
गोलकाश्च तथा जात्या कायस्थादय एव च।
बौद्धं विष्णुं समाराध्य भुक्तिमुक्ति प्रयान्ति ते॥
नमो भगवते बुद्ध संसारार्णवतारक।
कलिकालादहं भीतः शरण्यं शरणं गतः॥
आद्यैः पदैश्चतुर्भिश्च चरणद्वितयेन च।
षडङ्गविधिराख्यातः पूर्णेन व्यापकं त्रिशः॥

अस्य ध्यानम्। तत्रैव—

पद्मे पद्मासनस्थं तमूर्वोर्न्यस्तकरद्वयम्।
गौरं मुण्डितसर्वाङ्गं ध्यानस्तिमितलोचनम्॥
पुस्तकासनहस्तैश्च नानाशिष्यैश्च शोभितम्।
इन्द्रादिलोकपालैश्च नुतं श्वेताम्बरावृतम्॥

अथ पुरश्चरणम्।

वर्णलक्षं जपेन्मन्त्रं होमयेच्च घृतोदनम्।
तुलसीमिश्रितोयैश्च भगवन्तं प्रतर्पयेत्॥

☞ ध्यानान्तरम्। तन्त्रान्तरे—

हृताधिकारैस्त्रिदशैर्निवेदितः
श्रुतिप्रशस्तात् त्रिपुरासुरं पथः।

Prof. Madhav Prasad Lamichhane Collection, Kathmandu, Nepal

CC-0. In Public Domain. Digitization by eGangotri

विमोहयँश्च्योतयितुं चतुर्भुजैः
श्रुतीश्चतस्रो दमयन् जनार्दनः ॥
दधच्च ज्ञानासिनिनादनीरजान्
तथैव वैराग्यगदां सुदर्शनम् ॥
शुभाष्टबाहुर्भगवान् सुरेश्वरः
स्वमायया केलिकुतूहले परः ॥
गतैश्च वैरोचनरत्नसंभवा-
ऽमृताञ्जनाऽक्षोभ्यभिदा च बुद्धताम् ।
निजाङ्गजैरेवममोघसिद्धिना
वृतश्च बुद्धैरिति बुद्ध ईड्यताम् ॥

अस्य मन्त्रस्तु बौद्धतन्त्रे द्रष्टव्यः ।

अथ कल्किमन्त्रस्तत्रैव (ऊर्ध्वाम्नाये)

अथातः संप्रवक्ष्यामि कल्किमन्त्रं महाफलम् ।
ॐ कल्किने हृन्दतोऽयं प्रोक्तो मन्त्रः षडक्षरः ॥
मन्त्रार्णैश्च षडङ्गानि पूर्णेन व्यापकं चरेत् ।

अथ ध्यानम् ।

ध्यायेन्नीलसमारूढं श्वेतोष्णीषविराजितम् ।
महाप्रतोदहस्तं च कौस्तुभोद्दामकञ्चुकम् ॥
मर्दयन्तं म्लेच्छगणं क्रोधघूर्णितलोचनम् ।
अन्तर्हितैर्देवमुनिगन्धर्वैः संस्तुतं हरिम् ॥

अथ पुरश्चरणम् ।

षड्लक्षं तु जपेन्मन्त्रं ससितैः पायसैर्हुनेत् ।

Prof. Madhav Prasad Lamichhane Collection, Kathmandu, Nepal

CC-0. In Public Domain. Digitization by eGangotri

तर्पयेत् सलिलैः शुद्धैः प्रीणयेद्भूसुरानपि ॥
एवमाराधितो मन्त्रः संग्रामे विजयप्रदः ।
एतत्साधनमालोक्य दूरतो दुःक्षितीश्वराः ॥
प्रणमन्ति तथा स्वेच्छाच्छत्रवो यान्ति संशयम् ।
दिने दिने वर्द्धते श्रीर्मृतो वैकुण्ठमाप्नुयात् ॥

☞ मन्त्रान्तरम् (ऊर्ध्वाम्नाये) तन्त्रान्तरे—

वाणीं विधिं मन्मथं च कल्किनं ङेयुतं ततः ।
शक्तिबीजं हृदन्तोऽयं नवाक्षरमनुर्भवेत् ॥
षड्दीर्घयुक्तकामेन कुर्यादङ्गानि षट्क्रमात् ॥

तस्य ध्यानम् । तत्रैव—

भजेन्नीलाञ्जनाभासं कल्किनं धर्मरक्षणम् ।
करालवदनं तीव्र क्रोधघूर्णितलोचनम् ॥
कशां सुदर्शनं चैव गदां दक्षकरै स्तथा ।
तर्जनीं शङ्खकमले वामैश्च दधतं पुनः ॥
गृहीत्वा कविकां दोर्भ्यामष्टबाहुं किरीटिनम् ।
म्लेच्छान् बाजिनमारुह्य मूर्च्छयन्तं मुहुर्मुहुः ॥☜

अथ हयग्रीवमन्त्रो (मेरुतन्त्रे) उत्तराम्नाये । (ज्ञानरूपत्वात्)

अथोच्यते हयग्रीवमन्त्रः सर्वसमृद्धिदः ।
हसावुकारसंयुक्तौ विन्दुना परिशोभितौ ॥
विप्रसेव्यो बीजमन्त्रो हयग्रीवस्य चादिमः ।
हसावौकारसंयुक्तौ सविन्दु क्षत्रियस्य तु ॥
हसावेकारसंयुक्तौ सविन्दुर्वैश्यजन्मनः ।

Prof. Madhav Prasad Lamichhane Collection, Kathmandu, Nepal

CC-0. In Public Domain. Digitization by eGangotri

त्रिष्टुप् छन्दो मुनिर्ब्रह्मा हयग्रीवस्य चादिमः ॥
षड्दीर्घयुक्तबीजेन षडङ्गविधिरीरितः ।

अस्य ध्यानम् ।

कमलं जपमालां चाभयं पुस्तकमेव च ।
श्वेतपद्मस्थितं गौरं श्वेतवस्त्रानुलेपनम् ॥
भक्तप्रियं हयग्रीवं वन्देऽहं दानवान्तकम् ।

पुरश्चरणम् ।

वेदलक्षं जपेदन्ते दशांशं जुहुयाद्घृतैः ।
सुगन्धाद्यैस्तर्पणं स्यान्मार्जनाद्विप्रभोजनात् ॥
सिद्धोमन्त्रः प्रयोगार्हो जायते भुक्तिमुक्तिदः ।

अथ मन्त्रान्तरम् (शारदायाम्)

उद्गिरत्पदमाभाष्य प्रणवोद्गीथशब्दतः ।
सर्ववागीश्वरेत्यन्तं प्रवदेदीश्वरेत्यथ ॥
सर्ववेदमयाचिन्त्यपदान्ते सर्वमुच्चरेत् ।
बोधय द्वितयान्तोऽयं मन्त्रस्तारादिरीरितः ॥
ऋषिर्ब्रह्मास्य संदिष्टश्छन्दोऽनुष्टुबुदाहृतम् ।
देवता स्याद्धयग्रीवो वागैश्वर्यप्रदो विभुः ॥
तारेण पादैर्मन्त्रस्य पञ्चाङ्गानि प्रकल्पयेत् ।

ॐ उद्गिरत्प्रणवोद्गीथ सर्ववागीश्वरेश्वर सर्ववेदमयाचिन्त्य सर्वं बोधय बोधय (स्वाहा)

अस्य ध्यानम् ।

शरच्छशाङ्कप्रभमश्ववक्त्रं
मुक्तामयैराभरणैरुपेतम् ।
रथाङ्गशङ्खाचितबाहुयुग्मं
जानुद्वयंन्यस्तकरं भजामः ॥

Prof. Madhav Prasad Lamichhane Collection, Kathmandu, Nepal

CC-0. In Public Domain. Digitization by eGangotri

अस्य पुरश्चरणम् ।

वर्णलक्षं जपेन्मन्त्रं कुन्दपुष्पैर्मधुप्लुतैः ।
दशांशं वैष्णवे वह्नौ जुहुयान्मन्त्रसिद्धये ॥

अथ मन्त्रान्तरं (मेरुतन्त्रे)

अथ मन्त्रान्तरं वक्ष्ये तीक्ष्णबुद्धिकरं वरम् ।
विश्वोत्तीर्ण स्वात्मरूपचिन्मयानन्दरूपिणे ॥
तुभ्यं नमो हयग्रीव विद्याराजाय विष्णवे ।
स्वाहा सोऽहं च हंसादिरष्टत्रिंशाक्षरो मनुः ॥
तारमन्त्रपदैश्चात्र पञ्चाङ्गविधिरीरितः ।

ध्यानं पूर्ववत् ।

अथ पुरश्चरणम् ।

पुरश्चर्या तु षट्त्रिंशल्लक्षोऽन्यत् पूर्वकन्मतम् ।

अथ सुदर्शनमन्त्रः (शारदायाम्) (दक्षिणाम्नाये)

तारो भृगुर्वियद्भूयस्तदाद्यं वह्निदीर्घयुक् ।
पावकः कवचास्त्रान्तो मनुः सप्ताक्षरः स्मृतः ॥
अहिर्बुध्न्यो मुनिः प्रोक्तश्छन्दोऽनुष्टुबुदाहृतम् ।
देवता मुनिभिः प्रोक्ता चक्ररूपी हरिः स्वयम् ॥
आचक्राय हृदाख्यातं विचक्राय शिरः स्मृतम् ।
सुचक्राय शिखा प्रोक्ता धीचक्राय तनुच्छदम् ॥
संचक्राय स्मृतं नेत्रं ज्वालाचक्राय तत्परम् ।
षडङ्गमन्त्राः प्रत्येकं द्विठान्ता यान्ति संयुताः ॥

Prof. Madhav Prasad Lamichhane Collection, Kathmandu, Nepal

CC-0. In Public Domain. Digitization by eGangotri

अस्य ध्यानम् ।

कल्पान्तार्कप्रकाशं त्रिभुवनमखिलं तेजसा पूरयन्तं
रक्ताक्षं पिङ्गकेशं रिपुकुलभयदं भीमदंष्ट्राट्टहासम् ।
चक्रं शङ्खं गदाब्जे पृथुतरमुशलं चापपाशाङ्कुशान् वै
बिभ्राणं दोर्भिराद्यं मनसि मुररिपुं भावयेच्चक्रसंज्ञम् ॥

अस्य पुरश्चरणम् ।

अर्कलक्षं जपेन्मन्त्रं जुहुयात् तत्सहस्रकम् ।
तिलैः ससर्षपैः पद्मैर्बिल्वैर्दुग्धोदनैः क्रमात् ॥

अथानन्तमन्त्रस्तत्रैव (पूर्वाम्नाये)

अथान्यं संप्रवक्ष्यामि विष्णोः प्रीतिकरं मनुम् ।
अनन्ताय नमश्चेति षडर्णोऽयमुदाहृतः ॥
व्यासो मुनिश्च गायत्री छन्दोऽनन्तश्च देवता ।
नियोगो रोगनाशार्थमन्यद्गोविन्दवद्भवेत् ॥

अथ गोपालसुन्दरीमन्त्रस्तत्रैव (ऊर्ध्वाम्नाये)

अथ मार्गद्वयोपास्यां वक्ष्ये गोपालसुन्दरीम् ।
मायाश्रीकामबीजानि कृष्णायेति ततो वदेत् ॥
एकोनत्रिंशकं वर्णं रुद्रदेवस्वरौ तथा ।
पञ्चमं च त्रयाबीजमेभिः सप्तमकूटकम् ॥
गोविन्दाय पदं पश्चाच्चित्रैश्वर्याद्यकूटकम् ।
गोपीजनवल्लभाय ततश्च सकलत्रपाम् ॥
कूटरूपां समुच्चार्य वदेद्वह्नेश्च गेहिनी ।
त्रयोविंशाक्षरो मन्त्रो भुक्तिमुक्तिफलप्रदः ॥

Prof. Madhav Prasad Lamichhane Collection, Kathmandu, Nepal

CC-0. In Public Domain. Digitization by eGangotri

मुनिर्विधाता दक्षे स्याद्वामे त्वानन्दभैरवः ।
छन्दस्तु देवी गायत्री देवो गोपालसुन्दरी ॥
त्रिर्त्रिवेदाब्धिवेदाब्धिवर्णैः कूटविहीनितैः ।
षडङ्गविधिरुद्दिष्टो मन्त्रवर्णान् न्यसेत् तनौ ॥

न्यासान्तराण्युक्त्वा ध्यानमाह ।

कमलावसुधायुक्तं ध्यायेच्छ्रीचक्रगं हरिम् ।
क्षीराम्भोधौ सितद्वीपे वने कल्पद्रुमादिभिः ॥
व्याप्ते तस्मिन् स्वर्णमयं चिन्तयेद्रत्नमण्डपम् ।
तत्र श्रीपीठमध्ये तु स्थितं विधिमुखैः स्तुतम् ॥
पद्ममष्टदलं शङ्खं वाणान् वंशीश्च दक्षिणैः ।
भुजैर्दधन्तं वामैस्तु चापं पाशं तथाङ्कुशम् ॥
विपञ्चीं चारक्तवर्णं नानाभरणभूषितम् ।
पीताम्बरधरं गोपीसमूहैः परितो वृतम् ॥

☞ अन्यच्च मन्त्रमहोदधौ ।

गोपालसुन्दरीं वक्ष्ये भोगमोक्षप्रदायिकाम् ।
मायारमा चित्तजन्मा कृष्णायेति पदं ततः ॥
आद्यं वाक्कूटमुच्चार्य गोविन्दार्य पदं वदेत् ।
द्वितीयं तु ततः कूटं गोपीजन पदं ततः ॥
वल्लभाय पदान्तं तु तृतीयं कूटमुच्चरेत् ।
स्वाहान्ता वह्नियुग्मार्णा स्मृता गोपालसुन्दरी ॥
विद्याया द्वौ मुनी उक्तौ विधात्रानन्दभैरवौ ।
गोपालो मन्मथो वीजं शक्तिः पावकवल्लभा ॥

Prof. Madhav Prasad Lamichhane Collection, Kathmandu, Nepal

CC-0. In Public Domain. Digitization by eGangotri

मयाश्रीमन्मथैर्हृत्स्यात् कृष्णाय शिर ईरितम् ।
गोविन्दाय शिखा गोपीजनेति कवचं मतम् ॥
वल्लभायस्मृतं नेत्रमस्त्रं पावक भार्यया ।
कूटत्रमद्विशवृत्या षडङ्गं पुनराचरेत् ॥

कूटत्रयं तु श्रीविद्यायाः । तच्चैतद्ग्रन्थस्य तृतीयखण्डे दर्शयिष्यते ।

अस्य ध्यानं तत्रैव ।

कमलावसुधायुक्तं ध्यायेच्छ्रीचक्रगं हरिम् ॥
क्षीरांभोधिस्थकल्पद्रुमवनावलसद्रत्नयुग्मण्डलान्तः
प्रोद्यच्छ्रीपीठसंस्थं करधृतजलजारीक्षुचापांकुशेषुम् ।
पाशंवीणां सुवेणुं दधतमवनिमाशोभितं रक्तकान्ति
ध्यायेद्गोपालमीशं विधिमुखविबुधैरिड्यमानं समन्तात् ॥

अस्य पुरश्चरणादिकम् । तत्रैव ।

एवं ध्यात्वा जपेल्लक्षं दशांशं पायसान्धसाम् ।
जुहुयाद्वैष्णवे पीठे पूजयेत् सुन्दरीं हरिम् ॥
आदावंगानिसंपूज्य प्रगाद्याशासु पूजयेत् ।
वासुदेवं संकर्षणं प्रद्युम्नमनिरुद्धकम् ॥
पूज्या वाह्यादिकोणेषु शान्तिः श्रीश्च सरस्वती ।
रतिः पुनर्दिक्षु पूज्या रुक्मिणी सत्यभामिका ॥
कालिन्दी जामवत्याख्या मित्रविन्दा सुनन्दया ।
सुलक्षणा नाग्निजिती ततोऽर्च्या निधयोऽपि च ॥
महापद्मश्च पद्मश्च शङ्खो मकरकच्छपौ ।

Prof. Madhav Prasad Lamichhane Collection, Kathmandu, Nepal

CC-0. In Public Domain. Digitization by eGangotri

मुकुन्दकुन्दनीलाश्च खर्वश्च निधयो नव ॥
ततश्च सुन्दरीप्रोक्तावृतिपूजां समाचरेत् ।
प्रयोगानपि तत्रोक्ता कुर्यादिष्टप्रसिद्धये ॥

सुन्दरीप्रोक्तावृतिपूजा तु श्रीचक्रावरणपूजा ।

अथ रामसुन्दरीमन्त्रस्तत्रान्तरे ऊर्ध्वाम्नाये)

अथवक्ष्ये महादेवि श्रीरामसुन्दरीं पराम् ।
लज्जा रमा च राँ प्रोच्य रामायेति पदं ततः ॥
श्रीविद्या वाग्भवं कूटं रघुनाथश्च ङेयुतम् ।
कूटश्च कामराजाख्यं जानकीति पदं ततः ॥
वल्लभाय पदान्ते च शक्तिकूटं समुच्चरेत् ।
वह्निजायान्तमन्त्रोऽयं त्रयोविंशाक्षरो भवेत् ॥
अस्य मन्त्रस्य देवेशि सदाशिव ऋषिः स्मृतः ।
वृहतिश्छन्द राख्याता देवता रामसुन्दरी ॥
राँ बीजं च स्वाहा शक्तिः श्रीँ कीलकमुदाहृतम् ।
पूर्वोक्तत्रयबीजैर्हृत् रामाय शिरईरितम् ॥
शिखा च रघुनाथाय कवचं जानकीति च ।
वल्लभायस्मृतं नेत्रं तथास्त्रं वह्निजायया ॥
कूटत्रयद्विरावृत्या षडङ्गं पुनराचरेत् ॥

अस्य ध्यानम् ।

भूबिम्बषोडशदलाष्टसुरेद्रकोण—
दिक्कोणयुग्हुतकोणगबिन्दुमध्ये ।
सिंहासनोपरिगतं त्रिपुरास्वरूपं
रामं स्मितास्यकमलं जगतधिनाथम् ॥

Prof. Madhav Prasad Lamichhane Collection, Kathmandu, Nepal

CC-0. In Public Domain. Digitization by eGangotri

उत्तप्तहेमरुचिरं जितकामरूपं
पीताम्बरं विविधरत्नविभूषिताङ्गम् ।
पाशारविन्दशरचापगदाङ्कुशागैन
शंखं दधानमभयं वरदं भजेऽहम् ॥

अथ पुरश्चरणम् ।

लक्षमेकं जपेन्मन्त्रं जुहुयात् पायसान्धसा ।
तर्पणादि ततः कुर्यान्मन्त्रसिद्धिः प्रजायते ॥

अथ श्रीधरमन्त्रः शारदायाम् (पूर्वाम्नाये)

अथातः संप्रवक्ष्यामि श्रीधरस्य मनुं परम् ।
रमारुद्धं कामबीजं श्रीधराय ततो वदेत् ॥
त्रैलोक्यमोहनायेति नमोऽन्तः षोडशाक्षरः ।
ऋषिर्ब्रह्मा भवेच्छन्दो गायत्रं श्रीधरः सुरः ॥
श्रीबीजेन षडङ्गानि कुर्यात् षड्दीर्घसंयुता ।

अथ ध्यानम् ।

उद्याद्ये च सिते द्वीपे सर्वर्त्तुफलितद्रुमे ।
तत्र कल्पद्रुमाधस्तात् पक्षीन्द्राचितासने ॥
शङ्खचक्रगदापद्मपाणिं चामीकरद्युतिम् ।
किरीटिनं कुण्डलिनं श्रीवत्साङ्कितवक्षसम् ॥
हृदि लक्ष्मीधरं ध्यायेच्छ्रीधरं पुरुषार्थदम् ।

अथ पुरश्चरणम् ।

लक्षमेकं जपेन्मन्त्रं तद्दशांशं घृतैर्हुनेत् ।
तर्पणादि ततः कुर्यात् पूर्ववत् साधकोत्तमः ॥

Prof. Madhav Prasad Lamichhane Collection, Kathmandu, Nepal

CC-0. In Public Domain. Digitization by eGangotri

लक्ष्मीनारायणमन्त्र (श्रीविद्यार्णवे) दक्षिणाम्नाये

मन्त्रोद्धारं प्रवक्ष्यामि लक्ष्मीनारायणस्य ते ।
अष्टसिद्धिप्रद सद्यः साधकानां सुखावहम् ॥
तारं परां च हरितं परां लक्ष्मीं ततोऽभिधाम् ।
लक्ष्मीनारायणायेति विश्वमन्ते मनुः स्मृतः ॥
नास्य विघ्नो नवा दोषो न भीतिर्न विपर्ययः ।
साक्ष्यान्मोक्षप्रदो मन्त्रः सर्वार्थफलदायकः ॥
वर्णलक्षं पुरश्चर्या विनायं चास्ति दोषभाक् ।
जीवहीनो यथा देही सर्वकर्मसु न क्षमः ॥
पुरश्चरणहीनोऽपि न मन्त्रः फलदायकः ।
वटेऽरण्ये श्मशाने च शून्यगारे चतुष्पथे ॥
अर्धरात्रे च मध्याह्ने पुरश्चरणमाचरेत् ।
वर्णलक्षं पुरश्चर्या तदर्धं वा महेश्वरि ॥
एकलक्षावधिं कुर्यान्नातो न्यूनं कदाचन ।
प्रथमं गुरुहस्तेन साधकस्य करेण वा ॥
ततः स्वयं चरेद्धह्नि पुरश्चर्या विधानतः ।
जपाद् दशांशतो होमस्तद्दशांशेन तर्पणम् ॥
मार्जनं तद्दशांशेन तद्दशांशेन भोजनम् ।
विनादशांश होमेन न तत्फलमवाप्नुयात् ॥
पञ्चरत्नेश्वरीं विद्यां लक्ष्मीनारायणस्य हि ।
जपेत् तां पञ्चभिः सार्धं पुरश्चर्याफलं लभेत ॥
मन्त्रस्यास्य महादेवि वर्णितोऽत्र ऋषिः शिवः ।

Prof. Madhav Prasad Lamichhane Collection, Kathmandu, Nepal

CC-0. In Public Domain. Digitization by eGangotri

त्रिष्टुप्छन्दः समाख्यातं देवतापि समीरिता ॥
लक्ष्मीनारायणो देवि बीजं लक्ष्मीरुदाहृता ।
शक्ति परा तथा तारं कीलकं समुदाहृतम् ॥
भोगापवर्गसिद्ध्यर्थं विनियोगः प्रकीर्त्तितः ।

तारं प्रणवः । परां ह्रीँ हरितं ह्सौ । लक्ष्मीं श्रीँ । लक्ष्मीनारायणाय स्वरूपं ।

अस्य ध्यानम् न्यासं च ।

ध्यानमस्य प्रवक्ष्यामि लक्ष्मीनारायणस्य ते ।
येनैव ध्यानमात्रेण लक्ष्मीसिद्धिमुपैष्यति ॥
पूर्णेन्दुवदनं पीतवाससं कमलासनम् ।
लक्ष्म्याश्रितं चतुर्बाहुं लक्ष्मीनारायणं भजे ॥
तारमाभूतिबीजैश्च षड्दीर्घान्तैर्महेश्वरि ।
न्यासं कुर्यात् षडङ्गानि करशुद्ध्यादिपूर्वकम् ॥

अस्य यन्त्रम् ।

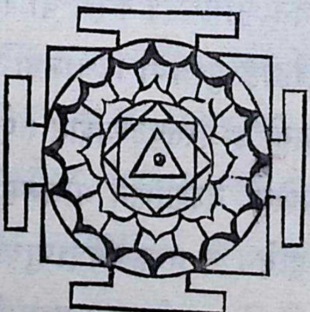

यन्त्रोद्धारं प्रवक्ष्यामि सर्वाशासिद्धिदं परम् ।
सर्वसंमोहनं यन्त्रं वाञ्छितैक प्रदायकम् ॥

Prof. Madhav Prasad Lamichhane Collection, Kathmandu, Nepal

CC-0. In Public Domain. Digitization by eGangotri

विन्दुत्रिकोणं वस्वस्रं वृत्ताष्टदलमण्डितम् ।
षोडशारं च वृत्तं च भूगृहेनोपशोभितम् ॥
लक्ष्मीनारायणस्यैतच्छ्रीचक्रं परमार्थदम् ।

अस्यावरणपूजा ।

लयाङ्गं देवि वक्ष्यामि भोगमोक्षप्रदायकम् ।
वेदागमरहस्याढ्यं पूजा कोटिफलप्रदम् ॥
वज्रशक्तिदण्डखड्गपाशयष्टिध्वजास्तथा ।
शूलं पूज्या शिवे चैव वाह्यद्वारेषु सर्वदा ॥
इन्द्राग्नियमममांसादवरुणनीलवित्तपाः ।
सेश्वरा साधकैः पूज्या ब्रह्मानन्तादयस्तथा ॥
केशवं माधवं कृष्णं गोविन्दं मधुसूदनम् ।
गदाधरं शङ्खधरं चक्रपाणिं चतुर्भुजम् ॥
पद्मायुधं कैटभरिं घोरदंष्ट्रं जनार्दनम् ।
वैकुण्ठं वामनं चैव पूजयेद्गरुडध्वजम् ॥
षोडशारेषु देवेशि वामावर्तेन साधकः ।
तत्रार्चयेन्महादेवि मन्त्री गुरुचतुष्टयम् ॥
अमृताङ्गं हंसकेतुं वंशपाणिं च पूजयेत (श्रीपतिम्) ।
वृत्तत्रयेषु देवेशि साधको गन्धपुष्पकैः ॥
संहारं रुरुकं चण्डं भूतेशं कालभैरवम् ।
पूजयेत् साधकः सिद्ध्यै वसुपुत्रे महेश्वरि ।
विष्णुं च वासुदेवं च देवि दामोदरं तथा ॥
नरसिंहं च देवेशि देवि संकर्षणं तथा ।

Prof. Madhav Prasad Lamichhane Collection, Kathmandu, Nepal

CC-0. In Public Domain. Digitization by eGangotri

त्रिविक्रमं चानिरुद्धं विश्वक्सेनं च साधकः ॥
लक्ष्मीशब्दान्तिको देवि वसुकोणेषु पूजयेत् ।
गङ्गां च यमुनां चैव त्र्यस्रे सरस्वतीं तथा ॥
पूजयेदग्रवह्नीश क्रमयोगेन पार्वती ।
लक्ष्मीनारायणं देवं पूजयेद्बिन्दुमण्डले ॥

इति विष्णु प्रकरणम् ।

अथ शैवमन्त्राः ।

सदाशिवमन्त्रः (शारदायाम् पूर्वाम्नाये ।

अथ वक्ष्ये महेशस्य मन्त्रान् सर्वार्थसिद्धिदान् ।
यैः पूर्वमृषयः प्रोक्ता शिवसायुज्यमञ्जसा ॥
हृदयं च परं साक्षि लान्तोऽनन्तान्वितो मरुत् ।
पञ्चाक्षरो मनुः प्रोक्तस्ताराद्योऽयं षडक्षरः ॥

एतन्मन्त्रार्थ उक्तो (वामदेवसंहितायाम्)

ॐकारः परिपूर्णस्य ब्रह्मणो वाचकः स्मृतः ।
नमः शब्दो नमस्कारवाचकः परिकीर्त्तितः ॥
प्रह्वत्वलक्षणः प्रोक्तो नमस्कारः पुरातनैः ।
प्रह्वता नाम जीवस्य शिवात् सत्यादिलक्षणात् ॥
भेदेन भासमानस्य मायया सर्वरूपतः ।
सम्बन्धं नम इत्याह शिवतादात्म्यलक्षणम् ॥
सत्यज्ञानपरानन्दस्वरूपा चित् कलापरा ।
अतिव्यक्ततया ज्ञेया शिवशब्देन शाम्भवि ॥
वाचकोऽयं ततः शब्दो ब्रह्मणश्चित्कलात्मनः ।

Prof. Madhav Prasad Lamichhane Collection, Kathmandu, Nepal

CC-0. In Public Domain. Digitization by eGangotri

ऋष्यादिन्यासमाह ।

वामदेवो मुनिश्छन्दः पङ्क्तिरीशोऽस्य देवता ।
षड्भिर्वर्णैः षडङ्गानि कुर्यान्मन्त्रस्य देशिकः ॥

अथ ध्यानम् ।

ध्यायेन्नित्यं महेशं रजतगिरिनिभं चारुचन्द्रावतंसं
रत्नाकल्पोज्ज्वलाङ्गं परशुमृगवराभीतिहस्तं प्रसन्नम् ।
पद्मासीनं समन्तात् स्तुतममरगणैर्व्याघ्रकृत्तिं वसानं
विश्वाद्यं विश्ववन्द्यं निखिलभयहरं पञ्चवक्त्रं त्रिनेत्रम् ॥

अथ पुरश्चरणम् ।

तत्त्वलक्षं जपेन्मन्त्रं दीक्षितः शैववर्त्मना ।
तावत्सङ्ख्यासहस्राणि जुहुयात् पायसैः शुभैः ॥
ततः सिद्धो भवेन्मन्त्रः साधकाभीष्टसिद्धिदः ।

अथ मन्त्रान्तरम् तत्रैव ।

षडक्षरः शक्तिरुद्धः कथितोऽष्टाक्षरो मनुः ।
ऋषिश्छन्दः पुरा प्रोक्तो देवता स्यादुमापतिः ॥
अङ्गानि पूर्वमुक्तानि सोममीशं विचिन्तयेत् ।

अस्य ध्यानम् ।

बन्धूकाभं त्रिनेत्रं शशिशकलधरं स्मेरवक्त्रं वहन्तं
हस्तैः शूलं कपालं वरदमभयदं चारुहारं भजामि ।
वामोरुस्तम्भगायाः करतलविलसच्चारुरक्तोत्पलाया
हस्तेनाश्लिष्टदेहं मणिमयविलसद्भूषणायाः प्रियायाः ॥

अस्य पुरश्चरणम् ।

मनुलक्षं जपेन्मन्त्रं तत्सहस्रं यथाविधि ।

Prof. Madhav Prasad Lamichhane Collection, Kathmandu, Nepal

CC-0. In Public Domain. Digitization by eGangotri

जुहुयान्मधुरासिक्तैरारग्वधसमिद्वरैः ॥

मन्त्रान्तरमाह ।

सान्तः सद्यान्तसंयुक्तो विन्दुभूषितमस्तकः ।
प्रासादाख्यो मनुः प्रोक्तो भजतां सर्वसिद्धिदः ॥
षड्दीर्घयुक्तबीजेन षडङ्गविधिरीरितः ।
वामदेवो मुनिश्छन्दो पङ्क्तिर्देवः सदाशिवः ।
ईशानादीन्न्यस्येन्मूर्त्तीरङ्गुष्ठादिषु देशिकः ॥
ईशानाख्यं तत्पुरुषमघोरं तदनन्तरम् ।
वामदेवाह्वयं सद्यमाद्यं बीजं क्रमाद्विदुः ॥

अस्य ध्यानं (तन्त्रान्तरे)

ततः समाहितो भूत्वा ध्यायेद्देवं सदाशिवम् ।
मुक्तापीतपयोदमौक्तिकजपावर्णैर्मुखैः पञ्चभि–
स्त्र्यक्षैरञ्चितमीशमिन्दुमुकुटं पूर्णेन्दुकोटिप्रभम् ।
शूलं टङ्ककृपाणवज्रदहनान् नागेन्द्रघण्टाङ्कुशान्
पाशं भीतिहरं दधानममिताकल्पोज्ज्वलं चिन्तयेत् ॥

अथ पुरश्चरणम् ।

एवं ध्यात्वा जपेन्मन्त्रं पञ्चलक्षं मधुप्लुतैः ।
प्रसूनैः करवीरोत्थैर्जुहुयात् तद्दशांशकम् ॥

मन्त्रान्तरमाह ।

तारो माया वियद्बिन्दुमनुस्वरसमन्वितम् ।
पञ्चाक्षरसमायुक्तो वसुवर्णो मनुर्मतः ॥
पञ्चाक्षरोक्तवत् कुर्यादङ्गन्यासादिकं बुधः ।

Prof. Madhav Prasad Lamichhane Collection, Kathmandu, Nepal

CC-0. In Public Domain. Digitization by eGangotri

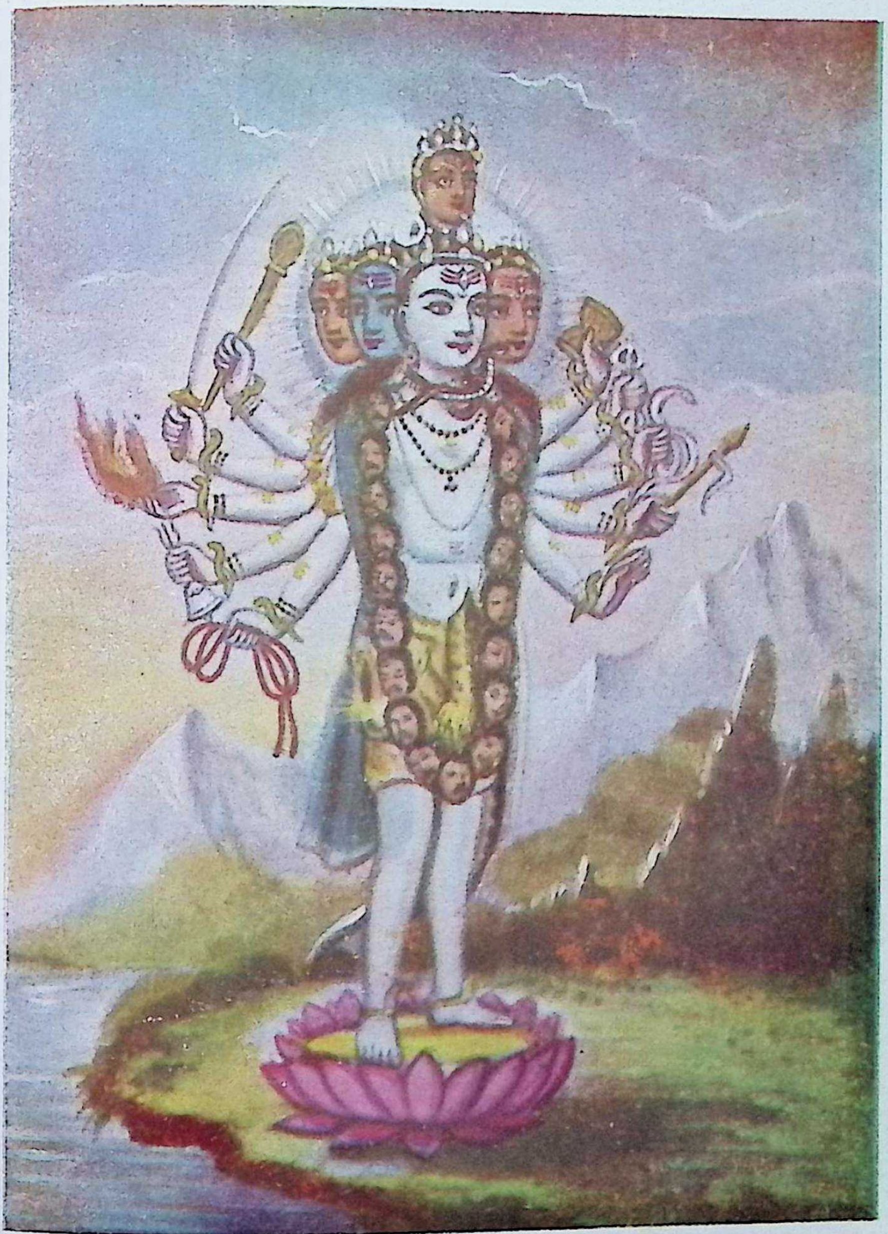

श्री सदाशिवमूर्तिः मुक्तापीतपयोदमौक्तिकजपावर्णैरित्यादि

Prof. Madhav Prasad Lamichhane Collection, Kathmandu, Nepal

CC-0. In Public Domain. Digitization by eGangotri

Prof. Madhav Prasad Lamichhane Collection, Kathmandu, Nepal

CC-0. In Public Domain. Digitization by eGangotri

ध्यानम् ।

वन्दे सिन्दूरवर्णं मणिमुकुटलसच्चारुचन्द्रावतंसं
भालोद्यन्नेत्रमीशं स्मितमुखकमलं दिव्यभूषाङ्गरागम् ।
वामोरुन्यस्तपाणेस्तरुणकुवलयं संदधत्या प्रियाया
वृत्तोत्तुङ्गस्तनाग्रे निहितकरतलं वेदटङ्केष्टहस्तम् ॥

अथ पुरश्चरणम् ।

अष्टलक्षं जपेदेवं मनुं वेदविदां वरः ।
तत्सहस्रं प्रजुहुयात् पायसान्नैर्घृतप्लुतैः ॥

☞ (श्रीविद्यार्णवे) चिन्तामणिपार्थिवेश्वरमन्त्रः । (पूर्वाम्नाये)

प्रणवं पूर्वमुद्धृत्य महाप्रासादमुद्धरेत् ।
चिन्ता[1]रत्नं समुद्धृत्य भुवनेशीमनन्तरम् ॥
पञ्चाक्षरो महेशस्य मूलमन्त्रो नवाक्षरः ।
वामदेव ऋषिश्छन्दो गायत्रं निचृदन्वितम् ॥
पार्थिवेश्वरनामादिचिन्तामणिरितीरिता ।
देवता कथिता बीजं महाप्रासादसंज्ञितम् ॥
शक्तिस्तु भुवनेशानी नतिः कीलकमुच्यते ।
विनियोगः समाख्यातः पुरुषार्थचतुष्टये ॥
चत्वारि बीजान्युच्चार्य सर्वज्ञाय हृदीरितम् ।
तथैव नित्यतृप्ताय शिरसे वह्निवल्लभा ॥
वदेदनादिबोधाय शिखायै वषडित्यथ ।
स्वतन्त्रशक्तये प्रोक्त्वा कवचायहुमीरितम् ॥

१. चिन्तारत्नं-रक्ष्म्र्यूँ ।

Prof. Madhav Prasad Lamichhane Collection, Kathmandu, Nepal

CC-0. In Public Domain. Digitization by eGangotri

अलुप्तशक्तये नेत्रत्रयाय वौषडुचरेत् ।
अनन्तशक्तये प्रोक्त्वा अस्त्राय फडिति क्रमात् ॥
एवं षडङ्गं विन्यस्य ध्यायेद्देवमतन्द्रितः ।
कर्पूरगौरं करुणावतारं संसारसारं भुजगेन्द्रहारं ॥
सदा रमन्तं हृदयारविन्दे भवं भवानीसहितं नमामि ॥

वन्दे महेशं सुरसिद्धसेवितं
भक्तैः सदा पूजितपादपद्मम् ।
ब्रह्मेन्द्रविष्णुप्रमुखैश्च वन्दितं
ध्यायेत् सदा कामदुघं प्रसन्नम् ॥

"ध्यायेन्नित्यमित्यादि"—पूर्वोक्तवत् ॥☜

☞ अथ मृत्युञ्जयमन्त्रस्तत्रैव (दक्षिणाम्नाये) ।

तारं स्थिरा सकर्णेन्दुर्भृगुः सर्गविभूषितः ।
अत्तरात्मा निगदितो मनुर्मृत्युञ्जयात्मकः ॥
ऋषिः कहोलो देव्यादिर्गायत्री छन्द ईरितम् ।
मृत्युञ्जयो महादेवो देवतास्य समीरितः ॥
भृगुणा दीर्घयुक्तेन षडङ्गानि समाचरेत् ।

अस्य ध्यानम् ।

चन्द्रार्काग्निविलोचनं स्मितमुखं पद्मद्वयान्तः स्थितं
मुद्रापाशमृगाक्षसूत्रविलसत्पाणिं हिमांशुप्रभम् ।
कोटिरेन्दुगलत्सुधाप्लुततनुं हारादिभूषोज्ज्वलं
कान्त्या विश्वमनोहरं पशुपतिं मृत्युञ्जयं भावयेत् ॥

Prof. Madhav Prasad Lamichhane Collection, Kathmandu, Nepal

CC-0. In Public Domain. Digitization by eGangotri

अस्य पुरश्चरणम् ।

गुणलक्षं जपेन्मन्त्रं तद्दशांशं विशालधीः ।
जुहुयादमृताखण्डैः शुद्धदुग्धाज्यलोलितैः ॥

☞ मन्त्रमहोदधौ । महामृत्युञ्जयः ।

महामृत्युञ्जयं वक्ष्ये दुरितापन्निवारणम् ।
यं प्राप्य भार्गवः शम्भोर्मृतान्दैत्यानजीवयत् ॥
तारः खं व्यापिनीचन्द्रयुक्तारश्चतुराननः ।
अर्धीशविन्दुसंयुक्तो हंसः सर्गी च भूर्भुवः ॥
सकारो बालसर्गाढ्यस्त्र्यम्बकं वैदिको मनुः ।
भूर्भुवः स्वभुजङ्गेशस्तारीजूँ सर्गवान्भृगुः ॥
आकाशो मनुविन्द्वाद्यः प्रणवान्तो मनूत्तमः ।
महामृत्युञ्जयाख्योऽयं पञ्चाशद्वर्णनिर्मितः ॥
वामदेवकहोलाख्यवशिष्ठामुनयोस्य तु ।
छन्दास्युक्तानि रुद्रेण पङ्क्तिगायत्र्यनुष्टुभः ॥
सदाशिवमहामृत्युञ्जयरुद्रोऽस्य देवता ।
माया शक्ती रमा बीजं विनियोगोऽर्थसिद्धये ॥
मूर्ध्नि वक्त्रे हृदि शिवे पदोर्मुन्यादिकान् न्यसेत् ।
त्रिचतुर्वसुनन्देषुगुणवर्णाननुष्टुभः ॥
तारो नमो भगवते रुद्रायेति पदान्वितान् ।
मूलादिनववर्णाद्यानुक्त्वा कुर्यात् षडङ्गकम् ॥
शूलान्ते पाणये स्वाहा हृन्मन्त्रान्ते नियोजयेत् ।
अमृतान्ते मूर्त्तये मां जीवयेति शिरोऽन्तिमम् ॥

Prof. Madhav Prasad Lamichhane Collection, Kathmandu, Nepal

CC-0. In Public Domain. Digitization by eGangotri

शिखान्ते चन्द्रशिरसे जटिने वह्निवल्लभा ।
त्रिपुरान्तकाय हाँ ह्रीँ कवचान्ते मनुः स्मृतः ॥
प्रवदेत् त्रिपदस्यान्ते लोचनाय पदं पुनः ।
ऋग्यजुःसाममन्त्राय वर्णान्नेत्रमनोः पठेत् ॥
अग्नित्रयाय ज्वल च ज्वल मां रक्ष रक्ष च ।
अघोरास्त्राय मन्त्रोऽयमस्त्रमन्त्रस्ततः स्मृतः ॥
द्वात्रिंशत्त्र्यम्बकाद्यर्णान्नमोन्तान् बिन्दुसंयुतान् ।
तारादि नववर्णाद्यानंगेष्वेषुप्रविन्यसेत ॥
पूर्वपश्चिमयाम्योदङ्मुखेषुरसिकण्ठतः ।
वदनेनाभिहृत्पृष्ठे कुक्षौ लिङ्गे गुदे न्यसेत् ॥
ऊरुमूलोरुमध्ये च जानुनोर्जानुवृत्तयोः ।
स्तनयोः पार्श्वयोरन्ध्र्योः करयोर्नासिमूर्द्धनि ॥
अथैकादशविन्यस्येत् पदानिशिरसिभ्रुवोः ।
नेत्रयोर्वदने गण्डे हृदये जठरे शिवे ॥
ऊर्वो जानुप्रदेशे च पादयोः क्रमशः पुनः ।
त्रिवेदगुणवाणाब्धिद्विरामाक्षिगुणेन्दुभिः ॥
त्रिभिर्वर्णैश्च विज्ञेयापदसङ्ख्याक्रमाद्बुधैः ।
मूलेन व्यापकं कृत्वा तता ध्यायेत् त्रिलोचनम् ॥

अथ ध्यानम् ।

हस्ताम्भोजयुगस्थकुम्भयुगलादुद्धृत्य तोयं शिरः
सिञ्चन्तं करयोर्युगेन दधतं स्वांके सकुम्भौ करौ ।
अक्षस्रङ्मृगहस्तमम्बुजगतं मूर्द्धस्थचन्द्रस्रवत्-
पीयूषोन्नतनुं भजे सगिरिजं मृत्युञ्जयं त्र्यम्बकम् ॥

Prof. Madhav Prasad Lamichhane Collection, Kathmandu, Nepal

CC-0. In Public Domain. Digitization by eGangotri

अथ दक्षिणामूर्त्तिमन्त्रस्तत्रैव (ऊर्ध्वाम्नाये)।

अथ वक्ष्ये मन्त्ररत्नं समस्तपुरुषार्थदम्।
अवाप्युर्येन जप्तेन दिव्यं ज्ञानं मुनीश्वराः॥
दक्षिणामूर्त्तये पूर्वं तुभ्यं पदमनन्तरम्।
वटमूलपदस्यान्ते पदं पश्चान्निवासिने॥
ध्यानैक निरताङ्गाय पश्चाद्ब्रूयान्नमः पदम्।
रुद्राय शम्भवे तारशक्तिरुद्धोऽयमीरितः॥
षट्त्रिंशदक्षरो मन्त्रः सर्वकामफलप्रदः।
मुनिः शुकः समुद्दिष्टश्छन्दो ऽनुष्टुप् समीरितम्॥
दक्षिणामूर्त्तिनामास्य देवता शम्भुरीरितः।
षड्भिर्वर्णैर्हृदाख्यातं द्वाभ्यां शिर उदीरितम्॥
शिखाष्टभिः समादिष्टा वस्वर्णैः कवचं मतम्।
पञ्चभिर्नेत्रमाख्यातं त्रिभिरस्त्रमुदाहृतम्॥
षडेते तारशक्त्याद्यास्ताराद्यन्ताः सजातयः।
अङ्गमन्त्राः समुद्दिष्टा यथावद्देशिकोत्तमैः॥

अथ ध्यानम्।

हेमाचलतटे रम्ये सिद्धकिन्नरसेविते।
विविधद्रुमशाखाभिः सर्वतो वारितातपे॥
सुपुष्पितैर्लताजालैराश्लिष्टकुसुमद्रुमे।
शिलाविवरनिर्गच्छन्निर्झरानिलशीतले॥
गायद्भृङ्गाङ्गनासङ्घे नृत्यद्बर्हिकदम्बके।
कूजत्कोकिलसङ्घेन मुखरीकृतदिङ्मुखे॥

Prof. Madhav Prasad Lamichhane Collection, Kathmandu, Nepal

CC-0. In Public Domain. Digitization by eGangotri

परस्परविनिर्मुक्तमात्सर्यमृगसेविते ।
आद्यैः शुकाद्यैर्मुनिभिरजस्रं समुपस्थिते ॥
पुरन्दरमुखैर्देवैः सेवायातैर्विलोकितम् ।
वटवृक्षं महोच्छायं पद्मरागफलोज्ज्वलम् ॥
गारुत्मतमयैः पत्रैर्निबिडैरुपशोभितम् ।
नवरत्नमयाकल्पैर्लम्बमानैरलङ्कृतम् ॥
जलजैः स्थलजैः पुष्पैरामोदिभिरलङ्कृतम् ।
शृण्वद्भिर्वेदशास्त्राणि शुकवृन्दैर्निषेवितम् ॥
संसारतापविच्छेदकुशलस्थलमद्भुतम् ।
विचिन्त्य तस्य मूलस्थे रत्नसिंहासने शुभे ॥
आसीनममिताकल्पं शरच्चन्द्रनिभाननम् ।
स्तूयमानं मुनिगणैर्दिव्यज्ञानाभिलाषिभिः ॥
संस्मरेज्जगतामाद्यं दक्षिणामूर्त्तिमव्ययम् ।
कैलाशाद्रिनिभं शशाङ्कसकलस्फूर्जज्जटामण्डितं
नासालोकनतत्परं त्रिनयनं वीरासनाध्यासिनम् ।
मुद्राटङ्ककुरङ्गजानुविलसत्पाणिप्रसन्नाननं
कक्षाबद्धभुजङ्गमं मुनिवृतं वन्दे महेशं परम् ॥

अथ पुरश्चरणम् ।

अयुतद्वयसंयुक्तं गुणलक्षं जपेन्मनुम् ।
तद्दशांशं तिलैः शुद्धैर्जुहुयात् क्षीरसंयुतैः ॥

अथ मन्त्रान्तरं तत्रैव ।

प्रणवो हृदयं पश्चात् ततो भगवते पदम् ।

Prof. Madhav Prasad Lamichhane Collection, Kathmandu, Nepal

CC-0. In Public Domain. Digitization by eGangotri

ङेयुतं दक्षिणामूर्त्तिं मह्यं मेधामुदीरयेत् ॥
प्रयच्छ ठद्वयान्तोऽयं द्वाविंशत्यक्षरो मनुः ।
मुनिश्चतुर्मुखश्छन्दो गायत्री देवता मनोः ॥
दक्षिणामूर्त्तिराख्यातो वेदव्याख्यानतत्परः ।
तारुद्धैः स्वरैर्दीर्घैः षड्भिरङ्गानि कल्पयेत् ॥
अथ वा मनुसम्भूतैः पदैर्वा कल्पयेत् क्रमात् ।
पूर्वोक्तवटमूलस्थं चिन्तयेन्मन्त्रनायकम् ॥

अथ ध्यानम् ।

स्फटिकरजतवर्णं मौक्तिकीमक्षमाला-
मममृतकलशविद्याज्ञानमुद्राकराग्रैः ।
दधतमुरगकक्षं चन्द्रचूडं त्रिनेत्रं
विधृतविविधभूषं दक्षिणामूर्त्तिमीडे ॥

अथ पुरश्चरणम् ।

लक्षमेकं जपेन्मन्त्रं ब्रह्मचारिव्रते स्थितः ।
जुहुयात् सघृतैः पद्मैर्दशांशं संस्कृतेऽनले ॥

☞ मन्त्रान्तरम् (श्रीविद्यार्णवतन्त्रे)

शृणु नन्दिन् प्रवक्ष्यामि मन्त्रमन्यमनुत्तरम् ।
देवस्य दक्षिणामूर्तेः सर्वज्ञत्वप्रदायकम् ॥
आद्यत्रयोदशार्णं तु तस्य पञ्चदशान्वितम् ।
उद्धृत्य पुनराद्यस्य प्रथमार्णं समुद्धरेत् ॥
स एव प्रथमवर्गस्य पञ्चदशसमन्वितः । (आर्ष)
पञ्चाक्षरमनुं पश्चादाद्यवर्णद्वयं पुनः ॥

Prof. Madhav Prasad Lamichhane Collection, Kathmandu, Nepal

CC-0. In Public Domain. Digitization by eGangotri

व्युत्क्रमेण वदेन्नन्दिन मन्त्रःप्रोक्तो नवाक्षरः ।

आद्यत्रयोदशार्ण ओकारः तस्य पञ्चदशो बिन्दुस्तेन प्रणवो जातः। आद्यस्य प्रथमार्णोऽकारः स पञ्चदशार्णेन बिन्दुना समन्वितः तेन अं इति। पञ्चाक्षरमनुः शिवपञ्चाक्षरः। आद्यवर्णद्वयं प्रणवाकारौ व्युत्क्रमेण अंकारप्रणवक्रमेण।

तथा।

ऋषिः शुकः समाख्यातो ऽनुष्टुप् छन्द उदाहृतम् ।
देवताजगतामादिर्दक्षिणामूर्त्तिरव्ययः ॥
तारेण हृदयं प्रोक्तमंकारेण शिरः स्मृतम् ।
शिखा नमः पदेन स्याच्छिवाय कवचं मतम् ॥
अंकारेण च नेत्रं स्यादस्त्रं तारेण विन्यसेत् ।

ध्यानम् ।

मुद्रापुस्तकवह्निनागविलसद्बाहुं प्रसन्नाननं
मुक्ताहारविभूषणं मणिरुचा भास्वत्किरीटोज्ज्वलम् ।
अज्ञानापहमादिमादिमगिरामर्थं भवानीपतिं
न्यग्रोधोपनिवासिनं परगुरुं ध्यायेदभीष्टाप्तये ॥

महात्म्यमस्य ।

इति ध्यात्वा यजेद्देवं शैवे पीठे पुरोदिते ।
पञ्चाक्षरोक्तविधिना पुरश्चर्यादिकं तथा ॥
एवं यो भजते मन्त्रं सर्वज्ञो भवति ध्रुवम् । इति ।

मन्त्रान्तरं (मेरुतन्त्रे)

अथातो दक्षिणामूर्तेर्नवार्णो मन्त्र उच्यते ।
प्रणवाधरमाभ्यां तु सम्पुटो नववर्णकः ॥

Prof. Madhav Prasad Lamichhane Collection, Kathmandu, Nepal

CC-0. In Public Domain. Digitization by eGangotri

भवेत पञ्चाक्षरोः मन्त्रो विराट् छन्दो मुनिः शुकः ।
दक्षिणामूर्त्तिरुद्रोऽस्य देवता समुदीरितः ॥
श्रीपूर्वपञ्चवर्णैश्च विन्दुयुक्तैर्ध्रुवादिकैः ।
दीर्घस्वरैः षडङ्गानि ततोऽर्णः न्यासमाचरेत् ॥ इति ।८।

अस्य मन्त्रान्तरं तन्त्रान्तरे ।

आद्य द्वादशवर्णं तु तस्योपान्त्येन संयुतम् ।
पञ्चमं पञ्चमस्याथ षष्ट स्यापि च पञ्चमम् ॥
प्रथम स्यानसंपुक्तं द्वितीय प्रथमं ततः ।
सप्तमस्य तृतीयस्थं प्रथमस्य तुरीयकम् ॥
प्रथमोपान्त्ययुक्तश्च अष्टमस्याद्यमक्षरम् ।
तृतीयोपेतमाद्यस्य सप्तमस्य तुरीयकम् ॥
आद्यद्वितीय संयुक्तं सप्तमस्याद्यमक्षरम् ।
अष्टमस्य तृतीयं तु आद्योपान्ताद्यसंयुतम् ॥
तदन्त्यसहितं नन्दिन् ताराद्योयं नवाक्षरः ।
ऋषिः शुकः समाख्यातोऽनुष्टुप्छन्द उदाहृतम् ॥
देवता दक्षिणामूर्तिः पदैः षड्भिः षडङ्गकम् ।
(विशेषतः सिद्धिदोमन्त्रोऽयम् ।)

अथ नीलकण्ठमन्त्रस्तत्रैव (पूर्वाम्नाये)
प्रोँ त्राँ ठः ।

लोहितोऽग्न्यासनः सद्यविन्दुमान् प्रथमं ततः ।
द्वितीयं वह्निवीजस्था दीर्घा शान्तीन्दुभूषिता ॥
तृतीयं लाङ्गली सर्गी मन्त्रो बीजत्रयान्वितः ।

Prof. Madhav Prasad Lamichhane Collection, Kathmandu, Nepal

CC-0. In Public Domain. Digitization by eGangotri

नीलकण्ठात्मकः प्रोक्तो विषद्वयहरःपरः ॥
ह्रद्वयं वह्निजाया हृदयं परिकीर्त्तितम् ।
कपर्दिने ठयुगलं शिरो मन्त्र उदाहृतः ॥
नीलकण्ठाय ठद्वयं शिखामन्त्र उदाहृतः ।
कालकूटपदस्यान्ते ङेयुतं विषभक्षणम् ॥
हुँ फट् कवचमादिष्टं विद्वद्भिर्नीलकण्ठिने ।
स्वाहान्तमस्त्रमेतानि पञ्चाङ्गानि मनोर्विदुः ॥

अथ ध्यानम् ।

बालार्कायुततेजसं धृतजटाजूटेन्दुखण्डोज्ज्वलं
नागेन्द्रैः कृतभूषणं जपवटीं शूलं कपालं करैः ।
खट्वाङ्गं दधतं त्रिनेत्रविलसत्पञ्चाननं सुन्दरं
व्याघ्रत्वक् परिधानमब्जनिलयं श्रीनीलकण्ठं भजे ॥

अथ पुरश्चरणम् ।

लक्षत्रयं जपेन्मन्त्रं तद्दशांशं ससर्पिषा ।
हविषा जुहुयात् सम्यक् संस्कृते हव्यवाहने ॥

अथार्धनारीश्वरमन्त्रस्तत्रैव (ऊर्ध्वाम्नाये)

अग्निः संवर्त्तकादित्यरानिलाः षष्ठविन्दुमत् ।
चिन्तामणिरितिख्यातं बीजं सर्व समृद्धिदम् ॥
कश्यपो मुनिराख्यातश्छन्दोऽनुष्टुबुदाहृतम् ।
अर्धनारीश्वरः प्रोक्तो देवता जगतां पतिः ॥
रेफादिर्व्यञ्जनैः षड्भिः कुर्यादङ्गानि षट् क्रमात् ।

Prof. Madhav Prasad Lamichhane Collection, Kathmandu, Nepal

CC-0. In Public Domain. Digitization by eGangotri

शरभमूर्तिः

Prof. Madhav Prasad Lamichhane Collection, Kathmandu, Nepal

CC-0. In Public Domain. Digitization by eGangotri

Prof. Madhav Prasad Lamichhane Collection, Kathmandu, Nepal

CC-0. In Public Domain. Digitization by eGangotri

अथ ध्यानम् ।

नीलप्रभातरुचिरं विलसत्त्रिनेत्रं
पाशारुणोत्पलकपालत्रिशूलहस्तम् ।
अर्धाम्बिकेशमनिशं प्रविभक्तभूषं
बालेन्दुबद्धमुकुटं प्रणमामि रूपम् ॥

अथ पुरश्चरणम् ।

एकलक्षं जपेद्बीजमित्थं मन्त्री विचिन्तयेत् ।
अयुतं मधुनासिक्तैर्जुहुयात् तिलतण्डुलैः ॥

अथ शरभमन्त्रो (मेरुतन्त्रे) दक्षिणाम्नाये ।

ॐ खँ खाँ खँ फड्डुचार्य द्विः प्राणान् ग्रसतीति च ।
हुँ फट् सर्वसत्त्वसंहरणाय शरभेति च ॥
शाल्वाय पक्षिराजाय हुँ फट् स्वाहान्तको मनुः ।
एकचत्वारिंशदर्णो वासुदेवो मुनिः स्मृतः ॥
कालाग्निरुद्रः शरभो देवता परिकीर्त्तितः ।
छन्दस्तु जगती स्वाहा शक्तिर्बीजं खमुच्यते ॥
वेदषट्सप्तनवषण्णवार्णैरङ्गकल्पनम् ।

अस्य ध्यानम् ।

चन्द्रार्काग्निस्त्रिनयनं कालीदुर्गाद्विपक्षकम् ।
विद्युज्जिह्वं वज्रनखं वडवाग्न्युदरं तथा ॥
व्याधिमृत्युपरिध्वंसं च चण्डवातातिवेगिनम् ।
हृद्भैरवस्वरूपं च वैरिवृन्दनिषूदनम् ॥
मृगस्यार्धशरीरेण पक्षाभ्यां चञ्चुना द्विजः ।

Prof. Madhav Prasad Lamichhane Collection, Kathmandu, Nepal

CC-0. In Public Domain. Digitization by eGangotri

अधोवक्त्रश्चतुष्पादस्तूर्ध्ववक्त्रश्चतुर्भुजः ॥
कालान्तदहनप्रख्यो नीलजीमूतनिः श्वनः ।
अरिर्यद्दर्शनादेव विनष्टबलविक्रमः ॥
सटाच्छटोग्ररूपाय पक्षविक्षिप्तभूभृते ।
अष्टपादाय रुद्राय नमः शरभमूर्त्तये ॥

पुरश्चरणमाह ।

एवं ध्यायेन् सहस्रं तु प्रजपेत् पायसं हुनेत् ।
प्रत्यहं मासषट्केन मन्त्रसिद्धिः प्रजायते ॥

अथ क्षेत्रपालमन्त्र (शारदायाम्) सर्वाम्नायेषु ।

वर्णान्त्यमौविन्दुयुक्तं क्षेत्रपालाय हृन्मनुः ।
ताराद्यो वसुवर्णोऽयं क्षेत्रपालस्य कीर्त्तितः ॥
षड्दीर्घभाजा बीजेन षडङ्गान्यस्य योजयेत् ।

अथ ध्यानम् ।

नीलाञ्जनाद्रिनिभमूर्ध्वपिशोङ्गकेशं
वृत्तोग्रलोचनमुपात्तगदाकपालम् ।
आशाम्बरं भुजगभूषणमुग्रदंष्ट्रं
क्षेत्रेशमद्भुततनुं प्रणमामि देवम् ॥

अथ पुरश्चरणम् ।

लक्षमेकं जपेन्मन्त्रं जुहुयात् तद्दशांशतः ।
चरुणा घृतसिक्तेन ततः क्षेत्रेशमर्चयेत् ॥

अथापदुद्धारवटुकमन्त्रस्तत्रैव (सकलाम्नायेषु वलिग्रहणे पूज्यः । विशेषत ऊर्ध्वाम्नाये पूज्यः) ।

Prof. Madhav Prasad Lamichhane Collection, Kathmandu, Nepal

CC-0. In Public Domain. Digitization by eGangotri

त्रिपुरभैरव्या भैरवत्वात्।

उद्धरेद्वटुकं ङेऽन्तमापदुद्धारणं तथा ।
कुरुद्वयं पुनर्ङेऽन्तं वटुकं तं समुद्धरेत् ॥
एकविंशत्यक्षरात्मा शक्तिरुद्धो महामनुः ।
अभीष्टफलसंसिद्ध्यै कीर्त्तितः सुरपादपः ॥
बृहदारण्यक ऋषिश्छन्दो ऽनुष्टुबुदाहृतम् ।
आपदुद्धारणो देवो भैरवो देवता बुधैः ॥
अङ्गुलीदेहवक्त्रेषु मूर्त्तीन्यसेद्यथा पुरा ।
सद्यादिपञ्चह्रस्वाढ्यं शक्तिबीजपुरःसरम् ॥
वकारं पञ्चह्रस्वाढ्यमीशानादिषु योजयेत् ।
षड्दीर्घयुक्तया शक्त्या वकारेण च तद्वता ॥
अङ्गानि जातियुक्तानि प्रणवाद्यादि कल्पयेत् ।

अस्य ध्यानम्।

तस्य ध्यानं त्रिधा प्रोक्तं सात्विकादिविभेदतः ।

वन्दे बालं स्फटिकसदृशं कुण्डलोल्लासिवक्त्रं
दिव्याकल्पैर्नवमणिमयैः किङ्किणीनूपुराढ्यैः ।
दीप्ताकारं विशदवसनं सुप्रसन्नं त्रिनेत्रं
हस्ताब्जाभ्यां वटुकमनिशं शूलदण्डौ दधानम् ॥

इति सात्विकम्।

उद्यद्भास्करसन्निभं त्रिनयनं रक्ताङ्गरागस्रजं
स्मेरास्यं वरदं कपालमभयं शूलं दधानं करैः ।
नीलग्रीवमुदारभूषणधरं शीतांशुचूडोज्ज्वलं
बन्धूकारुणवाससं भयहरं देवं सदा भावयेत् ॥

Prof. Madhav Prasad Lamichhane Collection, Kathmandu, Nepal

CC-0. In Public Domain. Digitization by eGangotri

इति राजसम्।

ध्यायेन्नीलाद्रिकान्तं शशिशकलधरं मुण्डमालं महेशं
दिग्वस्त्रं पिङ्गकेशं डमरुमथ सृणिं खड्गपाशाभयानि।
नागं घण्टां कपालं करसरसिरुहैर्बिभ्रतं भीमदंष्ट्रं
सर्पाकल्पं त्रिनेत्रं मणिमयविलसत् किङ्किणीनूपुराढ्यम्॥

इति तामसम्।

सात्त्विकं ध्यानमाख्यातमपमृत्युनिवारणम्।
आयुरारोग्यजननमपवर्गफलप्रदम्॥
राजसं ध्यानमाख्यातं धर्मकर्मार्थसिद्धिदम्।
तामसं शत्रुशमनं कृत्याभूतग्रहापहम्॥

☞ तन्त्रान्तरे मन्त्रोद्धारः।

प्रणवं पूर्वमुद्धृत्य हृल्लेखाबीजमुद्धरेत्।
वटुकायपदं पश्चादापदुद्धारणाय च॥
कुरुद्वयं समुच्चार्य मयातारं समुद्धरेत्।
वह्निजायान्वितो मन्त्रो वटुकस्य प्रकीर्त्तितः॥☜

अस्य पुरश्चरणम्।

वर्णलक्षं जपेन्मन्त्रं हविष्याशी जितेन्द्रियः।
तद्दशांशं प्रजुहुयात् तिलैर्मधुरसंयुतैः॥

☞ तत्पुरुषः पूर्वाम्नाये।

ॐ तत्पुरुषाय विद्महे महादेवाय धीमहि
तन्नो रुद्रः प्रचोदयात्।

Prof. Madhav Prasad Lamichhane Collection, Kathmandu, Nepal

CC-0. In Public Domain. Digitization by eGangotri

ध्यानमस्य ।

प्रदीप्त विद्युत्कनकाव भासो
विद्यावराभीतिकुठारपाणिः ।
चतुर्मुखस्तत्पुरुषस्त्रिनेत्रः
प्राच्यां स्थितं रक्षतु मामजस्रम् ॥

अघोररूपः (दक्षिणाम्नाये) ।

ॐ अघोरेभ्योऽथ घोरेभ्यो घोरघोरतरेभ्यः
सर्वतः सर्वसर्वेभ्यो नमस्ते रुद्ररूपेभ्यः ।

ध्यानमस्य ।

कुठारखेटाङ्कुशपाशशूल-
कपालढक्काक्षगुणान्दधानः ।
चतुर्मुखो नीलरुचि स्त्रिनेत्रः
पायादघोरो दिशि दक्षिणास्याम् ॥

सद्योजातरूप (पश्चिमाम्नाये) ।

ॐ सद्योजातं प्रपद्यामि सद्यो जाताय वै नमः ।
भवे भवे नाति भवे भवस्व मां भवोद्भवाय नमः ॥

अस्य ध्यानम् ।

कुन्देन्दु शङ्खस्फटिकावभासो
वेदाक्षमालावरदाभयाङ्कः ।
त्र्यक्षश्चतुर्वक्त्र उरुप्रभावः
सद्योऽधिजातोऽवतु मां प्रतीच्याम् ॥

Prof. Madhav Prasad Lamichhane Collection, Kathmandu, Nepal

CC-0. In Public Domain. Digitization by eGangotri

वामदेव (उत्तराम्नाये)।

ॐ वामदेवाय नमो ज्येष्ठाय नमः श्रेष्ठाय नमः रुद्राय नमः कालाय नमः कलविकरणाय नमो वलविकरणाय नमो बलाय नमो बलप्रमथनाय नमः सर्वभूतदमनाय नमो नमोन्मनाय नमः।

ध्यानमस्य।

वराक्षमालाभयटंकहस्तः
सरोजकिञ्जल्कसमानवर्णः।
त्रिलोचनश्चारुचतुर्मुखो नः
पायादुदिच्यां दिशि वामदेवः॥

ईशान (ऊर्ध्वाम्नाये)

ईशानः सर्वविद्यानामीश्वरः सर्वभूतानां ब्रह्माधिपतिर्ब्रह्मणोऽधिपतिर्ब्रह्माशिवो मेऽस्तु सदा शिवोऽम्।

अस्य ध्यानम्।

वेदाभयेष्टांकुशपाशटङ्क—
कपालढक्काक्षकशूलपाणिः।
शीतद्युतिः पञ्चमुखो वतात्मा—
मीशानमूर्ध्वं परमप्रकाशः॥

अथ पाशुपतास्त्रमन्त्रः (शारदायाम्)

तारो वान्तो धरासंस्थो वामनेत्रेन्दुभूषितः।
पार्श्वो वक्रः कर्णयुतो वर्मास्त्रान्तः षडक्षरः॥
मनुः पाशुपतास्त्राख्यो ग्रहक्षुद्रनिवारणः।
षड्भिर्वर्णैः षडङ्गानि हुँ फडन्तैः सजातिभिः॥

Prof. Madhav Prasad Lamichhane Collection, Kathmandu, Nepal

CC-0. In Public Domain. Digitization by eGangotri

☞ एतन्मन्त्रे ठद्वयं संयोगात् लघुपाशुपतविद्या भवति । ☜

अस्य ध्यानम् ।

मध्याह्नार्कसमप्रभं शशिधरं भीमाट्टहासोज्ज्वलं
त्र्यक्षं पन्नगभूषणं शिखिशिखाश्मश्रुस्फुरन्मूर्धजम् ।
हस्ताब्जैस्त्रिशिखं समुद्गरमसिं शक्तिं दधानं विभुं
दंष्ट्राभीमचतुर्मुखं पशुपतिं दिव्यास्त्ररूपं स्मरेत् ॥

☞ पाशुपतकूटं (बडवानलीये)

भवर्गान्त्याहस्करैरवामकर्णेन्दुसंयुतम् ।
भवेत् पाशुपतं कूटं सप्तवर्णसमन्वितम् ॥

मध्यमपाशुपतविद्या (ऊर्ध्वाम्नाये) तत्रैव ।

प्रणवान्ते पाशुपतकूटमुच्चारयेत् ततः ।
शङ्कुकर्णं धरासंस्थं वामनेत्रेन्दुभूषितम् ॥ (श्लीं ?)
एतद्बीजं समुच्चार्य पदं पशुपतीति च ।
कूर्चमस्त्रं वदेत् पश्चात् ठद्वयं योजयेच्छिवे ॥
एकादशाक्षरी विद्या ह्येषा पाशुपताह्वया ।
ऋषिर्ब्रह्मा च गायत्री छन्दो देवः पशुपतिः ॥
षड्दीर्घभाजकूटेन षडङ्गानि प्रकल्पयेत् ।

अस्य ध्यानम् तत्रैव ।

ध्यायेत् पशुपतिं सम्यङ् मन्त्री चैकाग्रमानसः ।
पञ्चवक्त्रं दशभुजं प्रतिवक्त्रत्रिलोचनम् ॥
अग्निज्वालानिभं श्मश्रुसंयुतं भीमदंष्ट्रकम् ।
खड्गं बाणानथ शूलं शक्तिं परशुमेव च ॥

Prof. Madhav Prasad Lamichhane Collection, Kathmandu, Nepal

CC-0. In Public Domain. Digitization by eGangotri

दधानं दक्षिणैर्हस्तैरूर्ध्वादिक्रमतो गुरुम् ।
खेटचापो कुण्डिकाञ्च त्रिशूलं ब्रह्मदण्डयुक् ॥
वामहस्तैश्च बिभ्राणं मध्याह्नार्क समप्रभम् ।
नानाभरणसंदीप्तं पन्नगेन्द्रै रलंकृतम् ॥
स्फटिकौघनिभं शान्तं सर्वरक्षाकरं स्मरेत् ।

महापाशुपतविद्या (ऊर्ध्वाम्नाये) तत्रैव ।

श्रीमन्महापाशुपतविद्यां वक्ष्यामि साम्प्रतम् ।
तारान्ते व्याहृतिं प्रोच्य प्रासादद्वयमुच्चरेत् ॥
गायत्र्या प्रथमं पादं ततस्तारञ्च कूटकम् ।
द्वितीयपादं तत्पश्चात् बीजं पूर्वोक्त मुच्चरेत् ॥
ततः कूटं समुच्चार्य तृतीयपादमुच्चरेत् ।
हुँ फडन्ते ठद्वयं च प्रोच्य पादं तुरीयकम् ॥
प्रासादयुगलं पश्चाद् व्याहृतिं च श्रुतिं वदेत् ।
ऋषिर्ब्रह्मा भवेदस्य गायत्री छन्द उच्यते ॥
देवता तु परब्रह्मरूपी पशुपतिः स्मृतः ।
षड्दीर्घबीजकूटादि गायत्र्या अङ्गकल्पयेत् ॥

अस्य ध्यानम् तत्रैव ।

सूर्यकोटिप्रतीकाशं चन्द्रकोटिसुशीतलम् ।
उत्तप्तहेमसंकाशं त्रिकोणोपरिसंस्थितम् ॥
पूर्वे तप्तसुवर्णाभं शान्तं विष्ण्वात्मकास्यकम् ।
दक्षिणे भैरवास्यं च श्यामं दंष्ट्रांकुरान्वितम् ॥
क्षीरकुन्देन्दुधवलं कात्मकं पश्चिमाननम् ।

Prof. Madhav Prasad Lamichhane Collection, Kathmandu, Nepal

CC-0. In Public Domain. Digitization by eGangotri

उत्तरे वदनं गौरं गौरीशङ्कररूपकम् ॥
जटाजूटं चन्द्रचूडं प्रतिवक्त्रत्रिलोचनम् ।
ऊर्ध्वे ज्योतिर्मयं वक्त्रं शिखाकारं तदन्तरे ॥
श्रीचक्रराजचिह्नन्तु परब्रह्मात्मकं विभुम् ।
नाभौ कालाग्निरुद्राख्यवदनं प्रोज्वलानलम् ॥
पन्नगाभरणोपेतं रुद्राचैः समलङ्कृतम् ।
नानारत्नोज्वलाङ्गश्च मुण्डमालाविभूषणम् ॥
विल्वपत्रमयीमालामापादान्तावलम्बितम् ।
दच्चिणैर्वेददोर्दण्डैरभीतिदानमुत्तमम् ॥
वरदं वामहस्तैश्च चतुर्भिर्दधतं शिवम् ।
एवमष्टभुजं देवं सदा षोडशवार्षिकम् ॥
खगान्तरे शून्यमध्ये शून्यपद्मोपरिस्थितम् ।
श्रीमत्पशुपतिं ध्यायेत् सच्चिदानन्दलच्चणम् ॥

पुरश्चरणम् ।

वर्णलच्चं जपेन्मन्त्रं जुहुयात् तद्दशांशतः ।
गव्येन सर्पिषा मन्त्री संस्कृते हव्यवाहने ॥

अथ हरिहरमन्त्रस्तन्त्रान्तरे (पूर्वाम्नाये) ।

मायां पूर्वं समुद्धृत्य प्रासादं तत उद्धरेत् ।
ततः शङ्करनारायणाय हृत्प्रणवादिकः ॥
त्रयोदशाच्चरो मन्त्रश्चतुर्वर्गफलप्रदः ।
नारदोऽस्य ऋषिः प्रोक्तश्छन्दोऽनुष्टुप् प्रकीर्त्तितम् ।
त्रैलोक्यबन्द्यपादाब्जो देवता हरिशङ्करः ॥

Prof. Madhav Prasad Lamichhane Collection, Kathmandu, Nepal

CC-0. In Public Domain. Digitization by eGangotri

षडङ्गानि प्रकुर्वीत दीर्घषट्काढ्यमायया ।

अस्य ध्यानम् ।

शूलं चक्रं पाञ्चजन्यमभीतिं दधतं करैः ।
स्वस्वभूषाच्छनीलार्धदेहं हरिहरं भजे ॥

अथ पुरश्चरणम् ।

लक्षमेकं जपेन्मन्त्रं तद्दशांशं घृतप्लुतैः ।
पायसैर्हवनं कुर्यात् संस्कृते हव्यवाहने ॥

इति शिवप्रकरणम् ।

अथ गौरीमन्त्रः (सिद्धान्तसंग्रहे) अधिकारभेदेन षडाम्नायेषु ।

ह्रीँ गौरि रुद्रदयिते योगेश्वरिपदं वदेत् ।
हुँ फट् स्वाहा षोडशार्णो गौरीमन्त्रः प्रकीर्त्तितः ॥
अजो मुनिस्तथानुष्टुप् छन्दो गौर्यस्य देवता ।
मायया तु षडङ्गानि कुर्यात् षड्दीर्घयुक्तया ॥

ध्यानम् ।

हेमाभां बिभ्रतीं दोर्भिर्दर्पणाञ्जनसाधने ।
पाशाङ्कुशौ दिव्यभूषां गौरीं देवीमुपास्महे ॥

अथ पुरश्चरणम् ।

लक्षमेकं जपेन्मन्त्रं दशांशं जुहुयाद्घृतैः ।
तर्पणाद्यं ततः कृत्वा काम्यकर्माणि साधयेत् ॥

भवानीमन्त्रस्तत्रैव ।

अथ मन्त्रान्तरं वक्ष्ये मायाबीजं समुद्धरेत् ।
ङेन्तां भवानीमुच्चार्य नमः शेषे प्रकीर्त्तयेत् ॥

Prof. Madhav Prasad Lamichhane Collection, Kathmandu, Nepal

CC-0. In Public Domain. Digitization by eGangotri

न्यासजालं पुरा प्रोक्तं देवीं ध्यायेत् समाहितः ।

ध्यानं यथा ।

बालार्काभां त्रिनयनां खड्गखेट वराभयान् ।
दोर्भिर्दधानां सिंहस्थां भवानीं भावयेत् सदा ॥

अस्य पुरश्चरणं पूर्ववदेकलक्षजपः ।

इति भवानीप्रकरणम् ।

अथ गरुडमन्त्रो (मेरुतन्त्रे) दक्षिणाम्नाये ।

वक्ष्येऽथ गारुडं मन्त्रं क्षिपतारोऽग्निगेहिनी ।
पञ्चाक्षरो मनुः पङ्क्तिश्छन्दोऽनन्तो मतो मुनिः ॥
देवता गरुडस्तारो बीजं शक्तिर्दहाङ्गना ।
स्वाहान्तो हृदये न्यस्यो ज्वल ज्वल महामते ॥
रुद्रचूडानन स्वाहाऽङ्गस्यान्ते मस्तके न्यसेत् ।
गरुडान्ते शिखे स्वाहा शिखाया मनुरीरितः ॥
वर्ममन्त्रस्तु गरुड प्रभञ्जययुगं वदेत् ।
द्विःप्रभेदय वित्रासय दुष्टपङ्क्ति विमर्दय ॥
स्वाहा सप्तत्रिंशदर्णो नेत्रमन्त्रोऽथ कथ्यते ।
उग्ररूपधरेत्युक्त्वा सर्वं विषहरेति च ॥
भीषय द्वितयं सर्वं दहयुग्मं ततो वदेत् ।
भस्मीकुरु कुरु स्वाहा दन्तवर्णो मतो मनुः ॥
अस्त्रमन्त्रोऽप्रतिहतबलाप्रतिहतेति च ।
शासनान्ते वदेद्धुँ फट् स्वाहान्तोऽष्टादशाक्षरः ॥

Prof. Madhav Prasad Lamichhane Collection, Kathmandu, Nepal

CC-0. In Public Domain. Digitization by eGangotri

अस्य ध्यानम् ।

चञ्चद्ग्रप्रचलद्भोगी भोगं मुकुटमण्डितम् ।
पद्मोच्चारितसत्सामगानं विषहरं भजे ॥

अस्य पुरश्चरणं पञ्चलक्षजपः ।

पञ्चलक्षं जपेन्मनुम् ... ... इति तत्रैवोक्तत्वात् ।

तथा ।

तिलैर्हुनेत् तर्पणादि कृत्वा सिद्धो मनुर्भवेत् ।
दर्शनादुरगास्तस्य नष्टा नश्येद्विषद्वयम् ॥
विष्णुभक्तिपरो भूयात् स्वयमेवारिनाशनः ।
इह लोके सुखी दीर्घजीवी भूपति पूजितः ॥
परत्र याहि वैकुण्ठम् ... ... इत्यादि ।

अथ कार्त्तवीर्यमन्त्रस्तत्रैव (दक्षिणाम्नाये) ।

अथातः संप्रवक्ष्यामि विंशन्मन्त्रांस्तु दक्षिणे ।
आम्नाये मत्साधकानामक्लेशादष्टसिद्धयः ॥

फ्राँ ब्रँ क्लीँ भ्रूँ आँ ह्रीँ क्रोँ श्रीँ हूँ फट् कार्त्तवीर्यार्जुनाय नमः ।

द्वाविंशत्तुर्यौ ताराद्यौ दक्षे वामे सतुर्यकौ ।
चतुर्दशस्वरोपेतौ शेषाम्नायेषु तद्भवेत् ।
बिन्दुयुक्तं त्वाद्यबीजं चतुर्थस्वरसंयुतम् ॥
षट्त्रिंशत्तुर्यौ बिन्द्वाढ्यौ द्वितीयं बीजमुच्यते ।
कामबीजं तृतीयं स्याद्द्वादशार्णं चतुर्थकौ ॥
षष्ठस्वरेन्दुसंयुक्तौ चतुर्थं बीजमुच्यते ।

Prof. Madhav Prasad Lamichhane Collection, Kathmandu, Nepal

CC-0. In Public Domain. Digitization by eGangotri

पाशो लज्जाङ्कुशो लक्ष्मीकवचास्त्रमिदं भवेत् ॥
बीजानां दशकं ङेऽन्तः कार्त्तवीर्यार्जुनो नमः ।
एकोनविंशत्यर्णोऽयं दत्तात्रेयो मुनिः स्मृतः ॥
छन्दोऽनुष्टुप् कार्त्तवीर्यार्जुनो देवः प्रकीर्त्तितः ।
फ्रों ब्रमिति स्याद्धृदयं क्लीँ भ्रीमिति शिरः स्मृतम् ॥
आँ ह्रीँ शिखा समाख्याता क्रौँ श्रीँ कवचमीरितम् ।
हूँ फडस्त्रं समाख्यातं शेषेण व्यापकं चरेत् ॥

न्यासान्तराण्युक्त्वा ध्यानमाह

प्रभाकररुचिः स्वर्णकण्ठमालाविराजितः ।
ध्येयो रक्तांशुकोष्णीषी नानाकल्पविभूषितः ॥
दधट्टङ्कारशब्दैश्च त्रासिताखिलदुर्जनः ॥
सम्यग् बाणासनारूढः सप्तद्वीपधरापतिः ।
भूपालमुकुटाधृष्टपादपद्मोऽब्जलोचनः ॥
स्थूलकायोऽतिभीमश्च रथस्थो भक्तवत्सलः ।

अस्य पुरश्चरणम् ।

चतुर्लक्षं जपेन्मन्त्रं होमः कार्यः पयोन्धसा ।
तिलाज्य तण्डुलैर्वापि पुरश्चर्या सरित्तटे ॥
तर्पणादि ततः कुर्यान्मन्त्रसिद्धिः प्रजायते ।

अस्य मन्त्रभेदाः ।

अथातः संप्रवक्ष्यामि कार्त्तवीर्यमनोर्भिदः ।
एकोनविंशत्यर्णोऽयं तारादिर्नखवर्णकः ॥
[1]छन्दर्षिन्यासपूजादि सर्वं पूर्ववदीरितम् ।

---

१ तान्त्रिक प्रयोगोऽयम् ।

Prof. Madhav Prasad Lamichhane Collection, Kathmandu, Nepal

CC-0. In Public Domain. Digitization by eGangotri

द्वितीयोऽयं भेद उक्तो भजतामिष्टदायकः ॥
कार्त्तवीर्यायार्जुनायेति नमो मूलं नवाक्षरम् ।
क्रौँ पूर्वको दशार्णोऽयं विराट् छन्द उदीरितम् ॥
सर्वार्थसिद्धये चास्य नियोगोऽन्यत् तु पूर्ववत् ।
न्यासपूजादिकं सर्वं भेदोऽयं तु तृतीयकः ॥
फ्रौँ श्रीँ पूर्वो नवार्णस्तु भवेदेकादशाक्षरः ।
प्राग्वन्मुन्यादिकं सर्वं छन्दस्त्रैष्टुभमुच्यते ॥
नियोगस्तम्भनायास्य चौराणां वसुहारिणाम् ।
प्राग्वत् पूजाप्रयोगादि तुर्यो भेदो निरूपितः ॥
फ्रौँ क्लीँ पूर्वो नवार्णस्तु भवेदेकादशाक्षरः ।
नरनारीनृपाणां च मोहनाय नियोजनम् ॥
मुनिश्छन्दोमुखं प्राग्वत् प्रयोगाँश्चापि साधयेत् ।
एवं तु पञ्चमो भेदो मन्त्रस्य परिकीर्त्तितः ॥
फ्रौँ भ्रूँ पूर्वो नवार्णस्तु षष्ठो भेदश्च पूर्ववत् ।
मुन्यादि भ्रमणोच्चाटद्वेषमारणकर्मकृत् ॥
फ्रौँ ह्रीमन्ते नवार्णस्तु भेदः सप्तमको भवेत् ।
वश्यं पापक्षयं मोहं शुभं च तनुते सदा ॥
फ्रौँ भ्रां नवाक्षरश्चेति ह्यष्टमोऽर्चादि पूर्ववत् ।
आकर्षणाय चौराणां नियोगः परिकीर्त्तितः ॥
फ्रौँ क्रौँ नवार्णो नवमो भेदः पूजादि पूर्ववत् ।
वाक्स्तम्भे वा गतिस्तम्भे नियोग परिकीर्त्तितः ॥
फ्रौँ श्रीँ नवाक्षरश्चेति दशमो भेद उच्यते ।

Prof. Madhav Prasad Lamichhane Collection, Kathmandu, Nepal

CC-0. In Public Domain. Digitization by eGangotri

त्रिष्टुप् छन्दोऽन्यदखिलमुनविंशतिवद्भवेत् ॥
फ्रों वाग्बीजं नवार्णश्च भेद एकादशः स्मृतः ।
हुँ फड्नवार्ण इति च द्वादशार्चादि पूर्ववत् ॥
तृतीयभेदस्ताराद्यो मन्त्र एकादशाक्षरः ।
त्रयोदशस्तु भेदोऽयं सर्वं पूर्ववदीरितम् ॥
एवं भेदाश्चतुर्थाद्याः सप्त प्रणवपूर्वकाः ।
द्वादशाद्याः सप्त मन्त्राः जगतीच्छन्दसो मताः ॥
प्राग्वन्मुन्यादिकं सर्वं प्रयोगः पूर्ववन्मतः ।
दक्षिणाम्नायगाश्चैते विंशन्मन्त्राः प्रकीर्त्तिताः ॥

अथोर्ध्वाम्नाये ।

ॐ नमः कार्त्तवीर्यार्जुनाय वर्मास्त्रठद्वयम् ।
चतुर्दशार्णमन्त्रोऽयष्टमः परिकीर्त्तितः ॥
भूनेत्रसप्तनेत्राक्षिवर्णैरस्याङ्गपञ्चकम् ।
एकोनविंशदर्णस्य मुन्याद्यमखिलं मतम् ॥

अस्य मालामन्त्रः ।

तारो नमो भगवते ततः श्रीपदमुच्चरेत् ।
कार्त्तवीर्यायार्जुनायेति हैहयेति पदं ततः ॥
नाथाय श्रीकार्त्तवीर्यार्जुनेति च सहस्रशः ।
करसदृशसर्वेति दुष्टान्तकपदात् पठेत् ॥
सर्वशिष्टेष्टापदं सर्वत उदधेः पदम् ।
आगन्तुकामान् प्रवदेदस्मद्वसुविलुम्पकान् ॥
चौरसमूहान् स्वकरसहस्रैश्च निवारय ।

Prof. Madhav Prasad Lamichhane Collection, Kathmandu, Nepal

CC-0. In Public Domain. Digitization by eGangotri

रुन्धस्व पाशस्व पाशसहस्रैर्बन्धयेति ततोऽङ्कुशः ॥
सहस्रैराकर्षय स्वचाद्भूतपदात् ततः ।
वदेद्बाणसहस्रैश्च भिन्दि भिन्दीति संवदेत् ।
स्वहस्तोद्गतखड्गेति सहस्रैश्छिन्धियुग्मकम् ।
स्वहस्तोद्भूतमूशलसहस्रैर्मर्दयद्वयम् ॥
स्वशङ्खोद्भूतनादेति सहस्रैर्भीषयद्वयम् ।
स्वहस्तोद्भूत चक्रेति सहस्रैर्द्विनिकृन्तय ॥
परकृत्यां त्राशय द्विस्ततश्चाकर्षयद्वयम् ।
भ्रामय द्विर्मोहय द्विरुद्वासययुगं वदेत् ॥
उन्मादयद्वयं द्वेधा तापय द्विर्विनाशय ।
द्वेधा विदारय स्तम्भयद्वयं [1]जृम्भयद्वयम् ॥
मारय द्वितयं प्रोच्य वशं कुरु वशं कुरु ।
उच्चाटयोच्चाटयेति विनाशय विनाशय ॥
दत्तात्रेयश्रीपदान्ते पादप्रियतमेति च ।
श्रीकार्त्तवीर्यार्जुनेति सर्वगश्चेदधेर्वदेत् ॥
आगन्तुकामान् प्रवदेदस्मद्वसुविलुम्पकान् ।
चौरसमूहान् सम्यक् च वदेदुन्मूलयद्वयम् ॥
हुँ फट् स्वाहेति मन्त्रोऽयं बाणाब्ध्यनलवर्णवान् ।
प्रोक्तः पञ्चदशश्छन्दो गायत्र्यन्यच्च पूर्ववत् ॥
दत्तात्रेयप्रियतमं ङेऽन्तं हृदिः तु विन्यसेत् ।
माहिष्मतीति नाथाय शिरोमन्त्रो नगाक्षरः ॥

---

1 भञ्जयद्वयमिति पाठान्तरम् (परंपराभेदेन)।

Prof. Madhav Prasad Lamichhane Collection, Kathmandu, Nepal

CC-0. In Public Domain. Digitization by eGangotri

रेवती च जलक्रीडासक्तायेति शिखा मता ।
हैहयाधिपतिर्ङेऽन्तः कवचः परिकीर्त्तितः ॥
सहस्रबाहवेऽस्त्रं स्यादेवं पञ्चाङ्गमीरितम् ।

अस्य ध्यानम् ।

उदग्रबाणाँश्चापानि दधतं सूर्यसन्निभम् ।
प्रपूरयन्तं ब्रह्माण्डं धनुर्ज्यानिः स्वनैस्तथा ॥
कार्त्तवीर्यं नृपं ध्यायेद्गण्डशोभितकुण्डलम् ।
एवं ध्यात्वा समभ्यर्च्य सर्वकर्माणि साधयेत् ॥

अस्य पुरश्चरणम् ।

त्रिसहस्रं जपः प्रोक्तः शेषं पूर्ववदाचरेत् ।

अस्य प्रयोगः ।

दक्षोत्तरैः प्रतिशतैरेतान्यस्त्राणि संदधत् ।
चक्रेषुखड्गमुसलकुठारान् पाशमेव च ॥
प्रासचर्मधनुःशङ्खान् मध्यभास्करसन्निभम् ।
बलाढ्यमरुणं घोरं तालमातङ्गसंस्थितम् ॥
रक्ताम्बरं रक्तनेत्रं ध्यात्वैवं प्रजपेन्मनुम् ।
निशीथेऽष्टोत्तरशतं नष्टद्रव्याप्तिसिद्धये ॥
जपेन्निश्येकपादेन षण्मासानष्टयुक्छतम् ।
संप्रार्थ्य मन्त्रिणं चौराः प्रयच्छन्त्यखिलं धनम् ॥
चौरैर्हृतपशून् मन्त्री यदा नेतुं समिच्छति ।
जपेदष्टोत्तरशतं ध्यायेद्देवं नृपाशितान् ॥
कण्ठे सम्यक् सर्वपशून् गृहाभिमुखमागतान् ।

Prof. Madhav Prasad Lamichhane Collection, Kathmandu, Nepal

CC-0. In Public Domain. Digitization by eGangotri

ध्यात्वैवं द्वादशाहेन ते चायान्ति विमोचिताः ॥
चौरैर्हृतं च व्रीह्यादि तच्छेषं होमयेन्निशि ।
हृतं प्रकाशयते भीतैश्चौरैर्झटिति नान्यथा ॥
बाणान् प्रवेशयेद्रात्रौ धनुषा ध्यानतत्परः ।
दशदिक्षु जपेन्मन्त्रं राष्ट्रादे रक्षणं भवेत् ॥
मन्त्रेण परिजप्तानि पार्थिवानि रजांसि च ।
क्षिप्तानि मन्त्रिणा यत्र तत्र रक्षा भवेन्निशि ॥

मन्त्रान्तरमाह ।

फ्रोमित्येकाक्षरो मन्त्रः कार्त्तवीर्यस्य षोडशः ।
मुनिपूजादिकं प्राग्वल्लक्षमेकं पुरस्क्रिया ॥
षड्दीर्घयुक्तेनानेन षडङ्गविधिरीरितः ।
प्राग्वत् प्रयोगा इत्येवमूर्ध्वाम्नायः प्रकीर्त्तितः ॥
पश्चिमाम्नायमन्त्रास्तु प्रोक्ताश्चारव्वभाषया ।
अष्टौशतान्यशीतिश्च येषां संसाधनात् कलौ ॥
पञ्च खानाः सप्त मीराः नव शाहा महाबलाः ।
हिन्दूधर्मप्रलोप्तारो जायन्ते चक्रवर्त्तिनः ॥
पूर्वाम्नाये नवशतं षडशीतिः प्रकीर्त्तिताः ।
फिरङ्गभाषया मन्त्रास्तेषां संसाधनाद्भुवि ॥
अधिपा मन्दराणां च संग्रामेष्वपराजिताः ।
इङ्ग्रेजा नवषट्पञ्च लन्द्रजाश्चापि भाविताः ॥
विद्या बौद्धनिदर्शिन्यां पञ्च प्रोक्तास्तु या मया ।
तद्बीजपूर्वाः सर्वेऽपि मनवो वामसिद्धिदाः ॥

Prof. Madhav Prasad Lamichhane Collection, Kathmandu, Nepal

CC-0. In Public Domain. Digitization by eGangotri

दक्षिणाचारफलदः कार्त्तवीर्यार्जुनो नृपः ।
वामाचारेण शूद्राणामिह लोके फलप्रदः ॥
न वामिनां हितार्थं तु कार्त्तवीर्यं प्रयोजयेत् ।
सप्तजन्मसु दारिद्र्यं पैशाच्यं प्राप्नुयाद्द्विजः ॥

इति कार्त्तवीर्यप्रकरणम् ।

अथ हनुमन्मन्त्रस्तत्रैव (दक्षिणाम्नाये)

अथान्यं संप्रवक्ष्यामि मन्त्रमष्टादशाक्षरम् ।
नमो भगवते प्रोच्य आञ्जनेयाय संवदेत् ॥
महाबलाय स्वाहेति मुनिरस्येश्वरः स्मृतः ।
छन्दोऽनुष्टुब्देवता तु हनुमान् हँ च बीजकम् ॥
स्वाहाशक्तिश्चाञ्जनेयो रुद्रमूर्त्तिर्मरुत्सुतः ।
अग्निगर्भो रामदूतो ब्रह्मास्त्रविनिवारकः ॥
एतैर्ङेऽन्तैः षडङ्गानि तथाङ्गुष्ठादिषु न्यसेत् ।

अस्य ध्यानम् ।

तप्तकाञ्चनसंकाशं हृदये निहिताञ्जलिम् ॥
किरीटिनं कुण्डलिनं ध्यायेद्वानरनायकम् ॥

अस्य पुरश्चरणम् ।

अयुतं प्रजपेन्मन्त्रं दशांशं जुहुयात् तिलैः ।
विप्रसन्तर्पणाद्यं तु प्राग्वत् सिद्धो भवेन्मनुः ॥

अथ काम्यानि ।

जितेन्द्रियो नक्तभोजी प्रत्येकं साष्टकं शतम् ।
जपित्वा क्षुद्ररोगेभ्यो मुच्यते दिवसत्रयात् ॥

Prof. Madhav Prasad Lamichhane Collection, Kathmandu, Nepal

CC-0. In Public Domain. Digitization by eGangotri

भूतप्रेतपिशाचादि नाशायैवं समाचरेत् ।
महारोगनिवृत्त्यै तु सहस्रं त्रिदिनं जपेत् ॥
यताशनोऽयुतं नित्यं जपेद्ध्यायन् कपीश्वरम् ।
राक्षसौघं विनिघ्नन्तमचिराज्जयति द्विषः ॥
सुग्रीवेण समं रामं संदधानं स्मरन् कपिम् ।
प्रजप्यायुतमात्रं तु सन्धिं कुर्याद्विरुद्धयोः ॥
लङ्कादहन्तं तं ध्यायन्नयुतं प्रजपेन्मनुम् ।
शत्रूणां प्रदहेद्ग्रामानचिरादेव साधकः ॥
प्रयाणसमये ध्यायन् हनुमन्तं मनुं जपेत् ।
यो याति सोऽचिरात् स्वेष्टं साधयित्वा गृहं व्रजेत् ॥
यः कपीशं सदा गेहे पूजयेज्जपतत्परः ।
आयुर्लक्ष्म्यौ प्रवर्द्धेते तस्य नश्यन्त्युपद्रवाः ॥
शार्दूलतस्करादिभ्यो रक्षेन्मनुरयं स्मृतः ।
प्रस्थानकाले चौरेभ्यो दुष्टसर्पादपि ध्रुवम् ॥
पुच्छाकारे सुवसने लेखन्या कोकिलोत्थया ।
अष्टगन्धैर्लिखेद्रूपं कपिराजस्य सुन्दरम् ॥
तन्मध्येऽष्टादशार्णं तु शत्रूणामयुतं लिखेत् ।
तेन मन्त्राभिजप्तेन शिरोबन्धेन भूमिपः ॥
जयत्यरिगणं सर्वं दर्शनादेव निश्चितम् ।
यद्वा जिगीषुर्नृपतिः पूर्वोक्तं लेखयेद्ध्वजे ॥
ध्वजमादायोपरागे संस्पर्शान्मोक्षणावधि ।
मान्त्रिकाज्जापयेत् पश्चाद्दशांशेन हुतं चरेत् ॥

Prof. Madhav Prasad Lamichhane Collection, Kathmandu, Nepal

CC-0. In Public Domain. Digitization by eGangotri

सर्षपैस्तिलसंमिश्रैः संस्कृते हव्यवाहने ।
गजस्थं तं ध्वजं दृष्ट्वा पलायन्तेऽरयोऽचिरात् ॥

अथ मन्त्रान्तरं तत्रैवोक्तम् ।

अथान्यं संप्रवक्ष्यामि मन्त्रमष्टाक्षरं परम् ।
षड्दीर्घयुक्ता हृल्लेखा प्रणवेन च संपुटा ॥
अष्टार्णोऽयं हनुमतो मन्त्रराजः प्रकीर्त्तितः ।
षड्दीर्घयुक्तबीजेन षडङ्गविधिरीरितः ॥

अस्य ऋषिः श्रीरामः जगती छन्दो हनुमान् देवता

अस्य ध्यानम् ।

बालार्काभं त्रिभुवनं क्षोभकान् सर्वराक्षसान् ।
नादेनैव त्रासयन्तं सुग्रीवादिकसेवितम् ॥
सुन्दरं रामचरणध्यानं ध्यायेत् समीरजम् ।

अस्य पुरश्चरणं द्वादशसहस्रजपः 'सर्वमस्य द्वादशार्णवदित्युक्तत्वात् ।

द्वादशार्णमन्त्रोऽपि तत्रैव

अथास्यान्यं प्रवक्ष्यामि द्वादशार्णं महामनुम् ।
हौँ बीजं सम्यगुच्चार्य पूर्वोक्तं कूटपञ्चकम् ॥
हनुमते नमो मन्त्रो रामचन्द्रो मुनिर्मतः ।
जगती छन्द उद्दिष्टं हनुमान् देवता मतः ॥
बीजं तु पञ्चमं कूटं शक्तिराद्यं तु कूटकम् ।
षड्बीजैः प्रथमैर्न्यासः षडङ्गोऽस्य प्रकीर्त्तितः ॥

कूटपञ्चकं तु ।

आद्यन्ताकृतिवेदार्णा विन्दुरुद्रस्वरान्विताः ।

Prof. Madhav Prasad Lamichhane Collection, Kathmandu, Nepal

CC-0. In Public Domain. Digitization by eGangotri

हनूमतस्त्वाद्यकूटमेतद् साधक उच्चरेत् ॥
प्रकृत्याकृतिवेदार्णा विन्दुरुद्रस्वरान्विताः ।
द्वितीयकूटमेतत् स्यादाद्यन्ताकृतिवर्णकाः ॥
विसर्गेन्दुस्वरोपेतास्तृतीयं कूटमुच्यते ।
आद्यन्तसिद्धाकृत्यब्धिवर्णैरीशस्वरान्वितैः ॥
सानुस्वारैस्तुर्यकूटं साद्यः सौः पञ्चमं मतम् । इति ।

अस्य ध्यानपुरश्चरणे ।

ध्यानं पूर्वोक्तमेवास्य जपेदर्कसहस्रकम् ।
दशांशं जुहुयाद्व्रीहीन् पयोदध्याज्यसंयुतान् ॥

मालामन्त्रस्तत्रैव ।

अथातः संप्रवक्ष्यामि मालामन्त्रं वदेद्ध्रुवम् ।
वज्रकाय वज्रतुण्ड वदेत् कपिलपिङ्गल ॥
उर्ध्वकेश महाबेति ल रक्तमुख कीर्त्तयेत् ।
तडिज्जिह्व महारौद्र दंष्ट्रोत्कटक हद्वयम् ॥
करालिने महाप्रोच्य दृढप्रति च हा वदेत् ।
हि लङ्केश्वर वेत्युक्त्वा धाय महा वदेत् परम् ॥
शेतुबन्ध महाशैलप्रवाह गगनेचर ।
एह्येहि भगवन् प्रोच्य महाबलपराक्रम ॥
भैरवाज्ञापय प्रोच्य एह्येहीति पदं वदेत् ।
महारौद्रपदं प्रोच्य दीर्घपुच्छेन वेष्टय ॥
वैरिणं भञ्जय द्वन्द्वं हुँ फड्वाणार्कवर्णवान् ।
मुन्याद्यर्चाप्रयोगादि सर्वं सूर्यार्णवन्मतम् ॥

Prof. Madhav Prasad Lamichhane Collection, Kathmandu, Nepal

CC-0. In Public Domain. Digitization by eGangotri

मन्त्रान्तरम् (साधनसमुच्चये)

नमः सविन्दुमुद्धृत्य हनुमन्तं च ङेऽन्तकम् ।
रुद्रात्मकाय कवचमस्त्रं चेत्येकवर्णकः ॥
मन्त्रोऽयं हरिणा पूर्वं दत्तो गाण्डीवधन्विने ।
एतस्य साधनं कृत्वा रणे विजयमाप्तवान् ॥

पुनर्मन्त्रान्तरम् ।

स्वबीजं पूर्वमुच्चार्य ङेऽन्तं पवननन्दनम् ।
वह्निजायावधिः प्रोक्तो मन्त्रोऽयं सुरपादपः ॥
षड्दीर्घभाजा बीजेन मन्त्रार्णैरङ्गकल्पना ।
स्वरैः काद्यैश्च पाद्यैश्च प्राणायामत्रयं चरेत् ॥
ध्यायेद्रणे हनूमन्तं कपिकोटिसमन्वितम् ।
धावन्तं रावणं जेतुं दृष्ट्वा सत्वरमुत्थितम् ॥
लक्ष्मणं च महावीरं पतितं रणभूतले ।
गुरुक्रोधं समुत्पाद्य गृहीत्वा गुरुपर्वतम् ॥
हाहाकारैः सदर्पैश्च कम्पयन्तं जगत्त्रयम् ।
आब्रह्म च समाव्याप्य कृत्वा भीमकलेवरम् ॥
पूजा तु वैष्णवे पीठे लक्षमेकं जपं चरेत् ।
ततः सिद्धमनुर्मन्त्री साधयेत् सिद्धिमुत्तमाम् ॥

तथा ।

ब्राह्मे मुहूर्त्ते चोत्थाय कृतनित्यक्रियो द्विजः ।
गत्वा नदीं ततः स्नात्वा तीर्थमावाह्य चाष्टधा ॥
मूलमन्त्रं ततो जप्त्वा सिञ्चेदादित्यसङ्ख्यया ।

Prof. Madhav Prasad Lamichhane Collection, Kathmandu, Nepal

CC-0. In Public Domain. Digitization by eGangotri

सम्पूज्य हनुमन्तं षट्सहस्रं जपमाचरेत् ॥
एवं सप्तदिनान्ते च समायाति कपीश्वरः ।
रात्रौ त्रिभागशेषायां ददाति वरमीप्सितम् ॥
विद्यां वापि धनं चापि राज्यं वा शत्रुनिग्रहम् ।
ददाति साधकेन्द्राय सत्यं सत्यं सुनिश्चितम् ॥

☞हनुभैरबमन्त्रो भैरवतन्त्रे

प्रणवं प्रथमं दत्वा देवीप्रणवमुद्धरेत् ।
कान्तं पान्तवह्निसंस्थं चैकादशस्वरान्वितम् ॥
तदेव हससंयुक्तं पुनः पूर्वोक्तकूटकम् ।
त्रापां तारं ततो दत्वा ङेऽन्तं च हनुभैरवम् ॥
संयोज्य हृदयं दत्वा तिथ्यार्णो मन्त्रराड् भवेत् ।
षड्दीर्घमायया चैव यदङ्गानि प्रकल्पयेत् ॥

ध्यानम् । तत्रैव ।

पंचवक्त्रं महाभीमं त्रिपञ्चनयनैर्युतम् ।
बाहुभिर्दशभियुक्तं सर्वकामार्थसिद्धिदम् ॥
पूर्वं तु वानरवक्त्रं कोटिसूर्यसमप्रभम् ।
दंष्ट्राकरालवदनं भृकुटीकुटिलेक्षणम् ॥
अस्यैव दक्षिणंवक्त्रं नारसिंहमहाद्भुतम् ।
अत्युग्रतेजोवपुषं भीषणं भयनाशनम् ॥
पश्चिमं गारुडंवक्त्रं वक्रतुण्डं महाबलम् ।
सर्वनागप्रशमनं विषभूतादिकृन्तनम् ॥
उत्तरं सौकरंवक्त्रं कृष्णं दीप्तं तमोपमम् ।

Prof. Madhav Prasad Lamichhane Collection, Kathmandu, Nepal

CC-0. In Public Domain. Digitization by eGangotri

पाताल सिंध्वेताल ज्वररोगादि कृन्तनम् ॥
ऊर्ध्वं हयाननं घोरं दानवान्तकरं परम् ।
येन वक्त्रेण विप्रेन्द्र तारकाख्यं महासुरम् ॥
जघान शरणं तस्यात्सर्वशत्रुहरं परम् ।
ध्यायेत् पंचमुखं रुद्रं हनुमन्तं दयानिधिम् ॥
खड्गं त्रिशूलं खट्वाङ्गपाशवङ्कुशपर्वतम् ।
मुष्टिं कौमोदकीं वृक्षे धारयन्तं कमण्डलुम् ॥
भिन्दिपालं ज्ञानमुद्रां दशभिर्मुनिपुंगव ।
एतान्यायुधजालानि धारयन्तं भजाम्यहम् ॥
प्रेतासनोपविष्टं तं सर्वाभरण भूषितम् ।
दिव्य माल्याम्वरधरं दिव्यगन्धानुलेपनम् ॥
सर्वाश्चर्यमयं देव हनुमद्विश्वतोमुखम् ।
पञ्चास्य मच्युतमनेकविचित्रवर्ण–
वक्त्रं शशाङ्कशिखरं कपिराजवर्यम् ॥
पीताम्वरादिमुकुटैरुपशोभिताङ्गम् ।
पिङ्गाक्षमाद्यमनिशं मनसा स्मरामि ॥

इति हनुमत्प्रकरणम् ।

अथ काममन्त्रः शारदायाम् (पूर्वाम्नाये)

ब्रह्मा भूम्या समासीनः शान्तिविन्दुविभूषितः ।
बीजं मनोभुवः प्रोक्तं जगत्त्रितयमोहनम् ॥
ऋषिः संमोहनः प्रोक्तो गायत्रं छन्द ईरितम् ।
सर्वः संमोहनः साक्षाद्देवता मकरध्वजः ॥

Prof. Madhav Prasad Lamichhane Collection, Kathmandu, Nepal

CC-0. In Public Domain. Digitization by eGangotri

बीजेन दीर्घयुक्तेन षडङ्गविधिरीरितः ।

अथ ध्यानम् ।

जपासणं रत्नविभूषणाढ्यं
मीनध्वजं चारुकृताङ्गरागम् ।
कराम्बुजैरङ्कुशमिक्षुचापं
पुष्पास्त्रपाशौ दधतं भजामि ॥

अस्य पुरश्चरणम् ।

लक्षत्रयं जपेन्मन्त्रं मधुरत्रयसंयुतैः ।
पुष्पैः किंशुकजैः फुल्लैर्जुहुयात् तद्दशांशतः ॥

अथ मन्त्रान्तरं तन्त्रान्तरे ।

मान्मथं बीजमुद्धृत्य ङेऽन्तं कामं समुच्चरेत् ।
हृदयान्तः षडर्णोऽयं जगत्संमोहनक्षमः ॥

अस्य मन्त्रस्य हृष्यादिध्यानपर्यन्तं पूर्ववत् कार्यम् ।

पुरश्चरणे विशेषो यथा ।

वर्णलक्षं जपेन्मन्त्रं दशांशं मधुराप्लुतैः ।
पलाशकुसुमैर्होमं कुर्याद्वा चूतपल्लवैः ॥

इति काममन्त्रपुरश्चरणम् ।

बिभ्रत्यद्भुतभूतिभूतपवचोवैचित्र्यचित्रामृत-
स्रोत शालिनि सन्निबन्धनसरित्संभेदमभ्यर्हितम् ।
नेपालेन्द्रनरेन्द्रनिर्मितपुरश्चर्यार्णवेऽस्मिन्नगात्
सद्युक्तिस्फुटमौक्तिकोत्करुचोत्तुङ्गस्तरङ्गोऽष्टमः ॥

इति श्रीमन्महाराजाधिराज श्रीप्रतापसिंहशाहविरचिते पुरश्चर्यार्णवे गणेशादिमन्त्रपुरश्चरणविवेचनं नामाष्टमतरङ्गः ।

Prof. Madhav Prasad Lamichhane Collection, Kathmandu, Nepal

CC-0. In Public Domain. Digitization by eGangotri

शुद्धिपत्रम्

पृष्ठ	पंक्ति	अशुद्ध	शुद्ध
१	१०	उदङ्गुखो	उदङ्मुखो
५	२	कुरुः	कुरु
३८	२	अँः	अः
,,	४	ओँ	ओं
४२	६	कुर्याद्येथा	कुर्याद्यथा
४३	१६	सायुघायै	सायुधायै
४४	४	आच्छ्रेयः	आग्नेयः
४८	३	भूतिबलिं	भूतबलिं
६२	१६	दक्षिुणे	दक्षिणे
६४	२	दायन्नामन्त्रित	दायास्त्रमन्त्रित
७१	२३	ततौ	ततो
७८	१	संप्राथ्य	संप्रार्थ्य
८०	२२	देवता मन्त्रमहां	देवतामन्त्रमहं
८८	२	देवजयन	देवयजन
८६	७	तद्दर्शनानन्दपूर्ण	तद्दर्शनानन्दपूर्ण
६१	६	अथभिपेचिकी	अथाभिषेचिकी
,,	७	कुण्डे	कुम्भे
,,	८	शाम्भवी स्मृता	स्यादभिषेचिकी
६४	१४	ह्रादि	हादि
६६	४	श्री सदा शिव	श्रीसदाशिव
,,	६	क्रमदीक्षा युतो	क्रमदीक्षायुतो
,,	६	क्रमदीक्ष	क्रमदीक्षा

Prof. Madhav Prasad Lamichhane Collection, Kathmandu, Nepal

CC-0. In Public Domain. Digitization by eGangotri

पृष्ठ	पंक्ति	अशुद्ध	शुद्ध
९६	१२	क्रमश्चैव	क्रमञ्चैव
९७	२	कण्डगम्	कण्ठगम्
,,	४	आज्ञचक्र	आज्ञाचक्रे
,,	१५	परमेश्वर	परेश्वर
,,	१७	ह्रादिनदक्रमं	ह्रादिनवक्रमं
९८	३	पूर्णशीभुवनेशानि	पूर्णशी, भुवनेशानि
,,	७	संबरौधि मतंग	संवरौधिमतं
,,	१०	उग्रतारामहोग्रा	उग्रतारा महोग्रा
,,	१६	तथासिद्धिकरालि	तथा सिद्धिकराली
,,	,,	करालिकामकालिका	करालि कामकालिका
,,	२१	न्याशकम्	न्यासकम
९९	७	करालीसिद्धिकालिका	कराली सिद्धिकालिका
,,	९	भुवनाभुवनेश्वरी	भुवना भुवनेश्वरी
,,	१५	पोडशी	षोडशी
,,	१९	भेधादीक्षा	मेधादीक्षा
१००	२	शंकेत	संकेत
,,	५	श्री देव्यु	श्रीदेव्यु
,,	७	म्नाय समुद्भवा	म्नायसमुद्भवा
१००	९	साधुपृष्टं	साधु पृष्टं
,,	१३	ब्रम्हे	ब्रह्मे
,,	१८	यार्नवा	या नवा
,,	,,	दीक्षा प्रदीपनम्	दीक्षाप्रदीपनम्
,,	१९	मन्त्र संयुक्त	मन्त्रसंयुक्त
,,	२२	द्रोग रुपिणः	द्रोगरूपिणः
१०१	२	माद्बषरा	माद्वत्सरा
,,	१३	विरञ्य	विरच्य

Prof. Madhav Prasad Lamichhane Collection, Kathmandu, Nepal

CC-0. In Public Domain. Digitization by eGangotri

पृष्ठ	पंक्ति	अशुद्ध	शुद्ध
१०६	७	भीमनेषा	भीमनेत्रा
११३	२२	सिद्धृति	सिद्ध्यति
११४	८	संपूर्ण शंखेन	संपूर्णशङ्खेन
११६	१	भवेद्यति	भवेद्यदि
११७	४	शाखगुरुः	शास्त्रगुरुं
११८	१२	समुत्रां	सपुत्रां
११६	१३	अद्यमर्षण	अघमर्षण
१२१	२०	आरमेत	आरभेत
१३७	६	मेद्रे	मेढ्रे
१५८	२१	पापौद्यं	पापौघं
१५६	८	तत्रत्क	तत्तत्क
१६६	७	वरामीति	वराभीति
१७३	३	अनाभयो	अनामयो
,,	१८	व्राम्हे	व्राह्मे
१७५	११	मन्त्र जपान्न	मन्त्रजापान्न
१६१	२	षडङ्गववान	षडङ्गवान्
१६४	५	वेरं	वैरं
१६५	६	सप्तये	सप्तमे
२००	८	घृतशारु	घृतचारु
,,	६	घृतोत्पल	धृतोत्पल
,,	१२	युगलश्रुत	युगलस्रुत
२०२	१५	अः	सः
२०३	७	प्रजयेत	प्रजप्येत
२०४	१२	मेद्रा	मेढ्रा
२०५	१४	देवेकि	देवेशि
२०६	८	पुरुष	पूरुष

Prof. Madhav Prasad Lamichhane Collection, Kathmandu, Nepal

CC-0. In Public Domain. Digitization by eGangotri

पृष्ठ	पंक्ति	अशुद्ध	शुद्ध
२०६	६	हस्तन्यन्त	हस्तन्यस्त
२०६	२३	मदे	पदे
२११	१	स्थानविधिः	स्नानविधिः
२१२	११	परिकलियते	परिकल्पिते
२१६	१३	भक्तम्य	भक्तस्य
२१६	२०	दन्तो	दन्ती
२२०	७	नारायणाय वासुदेवाय	नारायणाय विद्महे वासुदेवाय
२२२	१३	वाग्भवाघं	वाग्भवाद्यं
२२३	१	धीमति	धीमहि
२२६	१०	ततौ	ततो
२३७	७	भुक्तिभुक्ति	भुक्तिमुक्ति
२३६	१५	तत्राथाह्य	तत्रावाह्य
२४३	१६	कुसुसं	कुसुमं
२४५	६	शशिरन्यत्र	शक्तिरन्यत्र
२५३	२२	अपैरकं	अपरैकं
२५६	१८	गृह्णीवात्	गृह्णीयात्
२६४	१२	मध्यान्हे	मध्याह्ने
,,	१४	पुरोदितत्	पुरोदितम्
२६७	१६	तर्षयामि	तर्पयामि
२७०	६	चतुष्पश्च	चतुष्पथ्व
२७१	११	गयाणानेव	गयाणामेव
२८०	२	अकस्माद्यति	अकस्माद्यदि
२६३	२०	रक्तमित्ति	रक्तभित्ति
३०५	२१	जपतज्ञं	जपयज्ञं
३११	४	शक्करूप	शक्तरूप

Prof. Madhav Prasad Lamichhane Collection, Kathmandu, Nepal

CC-0. In Public Domain. Digitization by eGangotri

पृष्ठ	पंक्ति	अशुद्ध	शुद्ध
३११	१०	मातृभये	मातृमये
३१२	२२	विधेयं	विद्येयं
३१४	३	यान्तं	भान्तं
३१५	२२	अर्धं	अर्घ
३१६	१७	भुत्वा	भूत्वा
३२१	११	पुष्य	पुष्प
३२३	१	दद्य	दक्ष
३३१	७	ध्द्यत्वा	द्ध्यात्वा
३३३	१६	मधुमाण्ड	मधुभाण्ड
३४३	२२	संस्थाप्य	संस्थाप्य
३४५	६	चिन्ता	चिता
३४७	५	प्रणयेत्	प्रणमेत्
३५६	१७	मुपचारेः	मुपचारैः
३५६	२१	योगोऽतदुर्लभः	योगोऽतिदुर्लभः
३६०	६	स्वर्शघटं	स्वर्णघटं
३६१	१६	गँ	गँः
३६५	६	कलादप	कलपपादप
,,	१२	उद्याद्	उद्यद्
३६७	१	व्रम्हे	व्रह्मो
,,	३	वखरे	वरवरे
३७१	१	मरुच्छेषः	मरुच्छेष
,,	६	व्रह्मणे	विष्णवे
,,	८	द्विणान्त	द्विठान्त
,,	१७	क्षीराभिः	क्षिराक्ताभिः
३७२	१५	मन्त्रैण	मन्त्रेण
३७३	११	हसा	हूसा

Prof. Madhav Prasad Lamichhane Collection, Kathmandu, Nepal

CC-0. In Public Domain. Digitization by eGangotri

पृष्ठ	पंक्ति	अशुद्ध	शुद्ध
३७३	१४	नवणिमयैः	नवमणिमयैः
३८०	११	नाम्याधो	नाभ्याधो
३८१	१३	स्युद्द्र ुर्त	स्युद्र ुर्त
३८२	८	कुँ	कूँ
,,	२१	तच्चिह्वाग्रँ	तज्जिह्वाग्रं
३८५	६	ध्येवो	ध्येयो
३८६	१४	त्रिनेत्रे	त्रिनेतायुक्ते
,,	१५	सिंह भैरव	सिंहभैरव
,,	१६	द्विनेत्रं	द्विनेत्रयुक्ते
३९३	१०	धरावन्यौ बाण	धरावन्यावन्यौ बाण
४०६	३	हृध्यग्नै	हृध्यग्नै
४०९	५	तारामयो	ताराराम्रयो
४१०	१	महदैश्वर्यं संभवम्	महदैश्वर्य सम्भवम्
४१६	१२	रामश्चोँ	रामश्च ॐ
,,	१७	त्रयमुक्तेन	त्रययुक्तेन
४१८	२२	म्नायास्मको	म्नायात्मको
४२२	२	सीतवल्लभ	सीतावल्लभ
,,	,,	धीमति	धीमहि
,,	१२	प्रोक्तम्	नोक्तम्
४२५	२१	कुछिमं	कुद्दिमं
४२६	११	दाडिमो	दाडिमी
४२७	४	प्रस्तुस्तन	प्रस्तु तस्तन
,,	७	पुग्मैश्च	युग्मैश्च
,,	१७	शर्दूल	शार्दूल
४२८	११	पञ्चान्मन्त्र	पश्चान्मन्त्र
४२९	१४	स्मरद्	स्मरेद्

Prof. Madhav Prasad Lamichhane Collection, Kathmandu, Nepal

CC-0. In Public Domain. Digitization by eGangotri

पृष्ठ	पंक्ति	अशुद्ध	शुद्ध
४३४	१५	पूणेन	पूर्णेन
४३६	१७	गोविन्दार्य	गोविन्दाय
४४०	२०	जामवत्याख्य	जाम्बवत्याख्य
४४१	२१	युग्हुत	युग्महुत
,,	२३	जगतधिनाथम्	जगतोधिनाथ
४४२	१५	उद्धाद्ये	उद्याने
४४५	१३	कैटभरिं	कैटभारिं
४५०	१	वौषड्डुचरेत्	वौषड्डुच्चरेत्
४५०	१६	चन्द्रार्काग्निविलोचन	चन्द्रार्काग्नित्रिलोचनं
४५६	२०	मृत्युपरिपुघ्नं	मृत्युरिपुघ्नं
४६०	१४	पिशाङ्गकेशं	पिशङ्गकेशं
४६५	१५	विद्धा	विद्या
४६८	६	घृतत्लुतै	घृतप्लुतैः
,,	१६	तपेणरद्यं	तर्पणाद्यं
४७४	१५	वीर्यार्जुयेति	वीर्यार्जुनेति

Prof. Madhav Prasad Lamichhane Collection, Kathmandu, Nepal

CC-0. In Public Domain. Digitization by eGangotri

Prof. Madhav Prasad Lamichhane Collection, Kathmandu, Nepal

CC-0. In Public Domain. Digitization by eGangotri

Prof. Madhav Prasad Lamichhane Collection, Kathmandu, Nepal

CC-0. In Public Domain. Digitization by eGangotri

Prof. Madhav Prasad Lamichhane Collection, Kathmandu, Nepal

CC-0. In Public Domain. Digitization by eGangotri

Prof. Madhav Prasad Lamichhane Collection, Kathmandu, Nepal

CC-0. In Public Domain. Digitization by eGangotri

Prof. Madhav Prasad Lamichhane Collection, Kathmandu, Nepal